

고 성 군

공보는 공문서로서의 효력을 갖는다.

선 람	기 관 의 장



제549호 2022. 11. 10.(목)

고 시

고성군 고시 제2022-196호 하천점용허가 고시(봉현천-농업용수관로 교체) 2

공 고

고성군 공고 제2022-1761호 고성군계획시설(청소년수련시설: 유스호스텔) 조성공사
사업인정에 관한 주민 등의 의견청취 공고 5

고성군 공고 제2022-1770호 제5기 지역사회보장계획 2023년 연차별 시행계획(안)
의견 수렴 공고 8

회 람									
--------	--	--	--	--	--	--	--	--	--

발행: 고성군, 편집: 군정혁신담당관(670-2642, 행정 2642)

고성군 고시 제2022-196호

하천점용허가 고시

하천법 제33조제7항 및 같은 법 시행령 제38조의 규정에 의하여 하천점용 허가사항을 고시합니다.

2022. 11. 8.

고 성 군 수

1. 허가번호 : 고성2022-09호
2. 하천의 명칭 : 봉현천(지방하천)
3. 점용자의 성명 및 주소 (기관의 명칭 및 주소와 대표자의 성명)
 - 성명 : 고성군(건설과장)
 - 주소 : 경상남도 고성군 고성읍 성내로 130
4. 점용의 목적 및 개요
 - 가뭄상습지역에 안정적인 농업용수 공급을 위한 노후 용수관로 교체
5. 점용지역의 위치 및 면적 :
 - 위치 : 고성군 하이면 봉현리 668-4번지 일원
 - 면적 : 451㎡(영구점용 59㎡, 일시점용 392㎡)
6. 점용허가의 유효기간
 - 점용기간 : 2022년 11월 8일 ~ 영구(5년마다 연장신청)
7. 문의처 : 고성군청 건설과 하천관리담당(☎055-670-2763)

허가번호 제2022-09호

하 천 점 용 허 가 증

주 소	경상남도 고성군 고성읍 성내로 130		
성 명 (기 관 명)	고성군(건설과장)		
생 년 월 일 (법인등록번호)	612-83-01260		
하 천 명 칭	봉현천	하 천 등 급	지방하천
점 용 장 소	고성군 하이면 봉현리 668-4번지 일원		
점용면적 및 목적	점용면적: 59㎡ 점용목적: 가뭄 상습지역에 안정적인 농업용수공급을 위한 노후 용수관로 교체를 위한 하천점용		
최 초 허 가 일	2022년 11월 8일		
점 용 기 간	2022년 11월 8일 ~ 영구(5년마다 연장신청)		
허 가 조 건	뒷면 참조		

「하천법」 제33조제1항, 같은 법 시행령 제37조 및 같은 법 시행규칙 제17조제3항에 따라 위와 같이 하천점용을 허가합니다.

2022년 11월 8일

고 성 군 수

허 가 조 건

1. 하천의 점·사용허가 목적 외 사용할 수 없다.
2. 공사시행 전에 인근 농지소유자 및 이해관계인의 사업설명과 동의를 받은 후 시행하여야 하며 훼손한 제방 및 기타 시설물은 작업완료시 원상대로 복구하여야 한다.
3. 하천의 점·사용으로 피해가 발생하거나 제3자에 대한 피해가 발생할 경우에는 피 허가자의 부담으로 재시공과 보상 또는 민원을 전담 해결 하여야 한다.(강우 등으로 인한 피해가 발생치 않도록 대책을 수립 시행하여야 함)
4. 본 공사를 시행함에 타 법령에 의하여 인가, 허가를 받아야할 사항에 대하여는 관계기관으로부터 인가, 허가를 득한 후 시행하여야 한다.
5. 비산먼지 흙탕물 등으로 인한 오염과 민원 등이 발생되지 않도록 환경오염에 대한 저감 대책을 강구하여 사업을 시행하여야 한다.
6. 하천법 및 관련법령을 준수하여야 하며 다음 각 호에 해당하는 사유가 발생할 시는 관리청의 직권으로 허가 취소, 변경, 기타 필요한 처분을 할 수 있고 그에 대한 보상은 청구할 수 없다.
 - 가. 본 허가사항을 불성실하게 이행할 때
 - 나. 하천유지관리에 필요하다고 인정하여 지시하는 사항을 불이행 할 때
 - 다. 하천정비공사의 시행 및 재해예방을 위하여 조치가 필요할 때
(하천정비기본계획에 의한 정비사업 등 포함)
7. 공익사업 시행 시(하천관리청의 이설요구가 있을 시)는 피 허가자의 점용시설물에 대하여 무상으로 이설하여야 한다.
8. 하천법 시행규칙 제19조(하천점용허가의 유효기간 등) 제4항에 의거 하천점용허가기간을 연장하려면 유효기간이 끝나기 2개월 전에 연장 신청을 하여야 한다.
9. 홍수 및 우천으로 발생하는 자연재해로 인한 피해, 「하천법」에 따른 하천시설, 「수자원의 조사·계획 및 관리에 관한 법률」에 따른 수자원 시설로 인한 하천수위 변화 등으로 인한 피해에 대하여는 일체의 피해 보상 및 이익을 제기할 수 없습니다.
10. 본 조건에 기재되지 않는 사항에 대하여는 관리청 및 하천법 등 관계 규정에 따라야 한다. 끝.

고성군 공고 제2022-1761호

**고성군계획시설(청소년수련시설: 유스호스텔) 조성공사 사업인정에 관한
주민 등의 의견청취 공고**

경상남도 고성군 고성읍 신월리 산10-9번지 외 5필지의 고성군계획시설(청소년수련시설: 유스호스텔) 조성공사에 따른 사업인정을 위하여 『공익사업을 위한 토지 등의 취득 및 보상에 관한 법률』 제21조제2항 및 같은 법 시행령 제11조에 따라 사업인정에 관한 주민, 이해관계자 등의 의견을 듣고자 하오니 이해관계가 있는 분이나 단체 등은 열람 기간 내에 의견서를 서면으로 제출하여 주시기 바랍니다.

2022. 11. 7.

고 성 군 수

1. 사업예정지(위치): 경남 고성군 고성읍 신월리 산10-9번지 외 5필지
2. 사업의 종류 및 명칭
 - 종류: 군계획시설(청소년수련시설: 유스호스텔)사업 조성공사
 - 명칭: 고성군 유스호스텔 신축공사
3. 사업의 규모
 - 대지면적: 8,747㎡
 - 건축면적 / 연면적: 1,700.24㎡ / 7,185.34㎡(지하 2,674.53㎡, 지상 4,510.81㎡)
 - 건축물 개요: 1개동, 지하 2층, 지상 9층, 철근콘크리트구조
 - 건축물 용도: 수련시설(유스호스텔)
4. 사업시행기간: 실시계획인가일 ~ 2024. 10. 31.
5. 사업시행자의 주소 및 성명
 - 주소: 경상남도 고성군 하이면 하이로 34
 - 성명: 고성그린파워(주) 대표이사 김학빈
6. 열람 및 의견서 제출기간: 2022. 11. 7. ~ 2021. 11. 21.(14일간)
7. 열람장소: 경남 고성군청 군정혁신담당관

※ 기타 자세한 사항은 고성군청 군정혁신담당관 혁신담당(055-670-2703)으로 문의하시기 바랍니다.

※ 편입 토지조서(고성군 유스호스텔 신축공사)

구분	소재지	지번	지목	대장면적 (㎡)	편입면적 (㎡)	소유자		관계인			비고
						성명	주소	성명	주소	권리관계	
계				8,747	8,747						
1	고성읍 신월리	657-9	잡종지	225	225	기획재정부					
2	고성읍 신월리	657-14	잡종지	376	376	고성군					
3	고성읍 신월리	산10-9	임야	7,754	7,754	고성군					
4	고성읍 신월리	산13-3	임야	181	181	박재수	수남동				미등기
5	고성읍 신월리	산13-4	임야	13	13	박재수	수남동				미등기
6	고성읍 신월리	산14	임야	198	198	신도준	진양군 평거면 우수리				미등기

<붙임 1>

의 건 제 출 서

사 업 명	고성군 유스호스텔 신축공사			
위 치	경상남도 고성군 고성읍 신월리 산10-9번지 외 5필지			
사업시행자	고성그린파워 주식회사			
의견 제출자	성 명		연락처	
	주 소			
제출의견				

「공익사업을 위한 토지 등의 취득 및 보상에 관한 법률」 제21조 및 같은법 시행령 제11조에 따라 【고성군 유스호스텔 신축공사】에 대한 의견을 제출합니다.

2022년 월 일

제출자

(서명 또는 인)

고성군수 귀하

고성군 공고 제2022-1770호

제5회 고성군 지역사회보장계획 연차별 시행계획(안) 의견 수렴공고

「사회보장급여의 이용제공 및 수급권자 발굴에 관한 법률 제35조제2항 및 같은 법 시행령 제20조제2항의 규정에 따라 제5기 고성군 지역사회보장계획(안)에 대한 의견을 수렴코자 아래와 같이 공고합니다.

2022. 11. 8.

고 성 군 수

제5기 고성군 지역사회보장계획(안)에 대하여 의견이 있는 기관,단체 또는 개인은 2022년 11월 28일까지 의견서를 고성군수(주민생활과)에 제출하여 주시길 바랍니다

1. 의견내용

가. 계획(안)에 대한 항목별 의견과 사유

나. 의견제출자의 성명(단체인 경우 단체명과 대표자명), 주소, 전화번호

2. 의견서 제출방법: 우편, 팩스, 직접 방문 등

3. 의견서 제출하는 곳

가. 주소: 우 50317/ 고성군 고성읍 성내로 130

나. FAX: 055-670-2359

4. 기타 자세한 사항은 고성군 주민생활과(055-670-2353)로 문의하시기 바랍니다.

붙임 제5회 고성군 지역사회보장계획 연차별 시행계획(안)

고성읍 새롭게
군민을 힘나게

제5기('23~'26) 지역사회보장계획 2023년 연차별 시행계획(안)

2022. 11.



고 성 군

1. 지역사회보장계획 정책 방향 및 체계

가. 목표 및 추진전략

1) 목표 및 추진전략별 세부사업

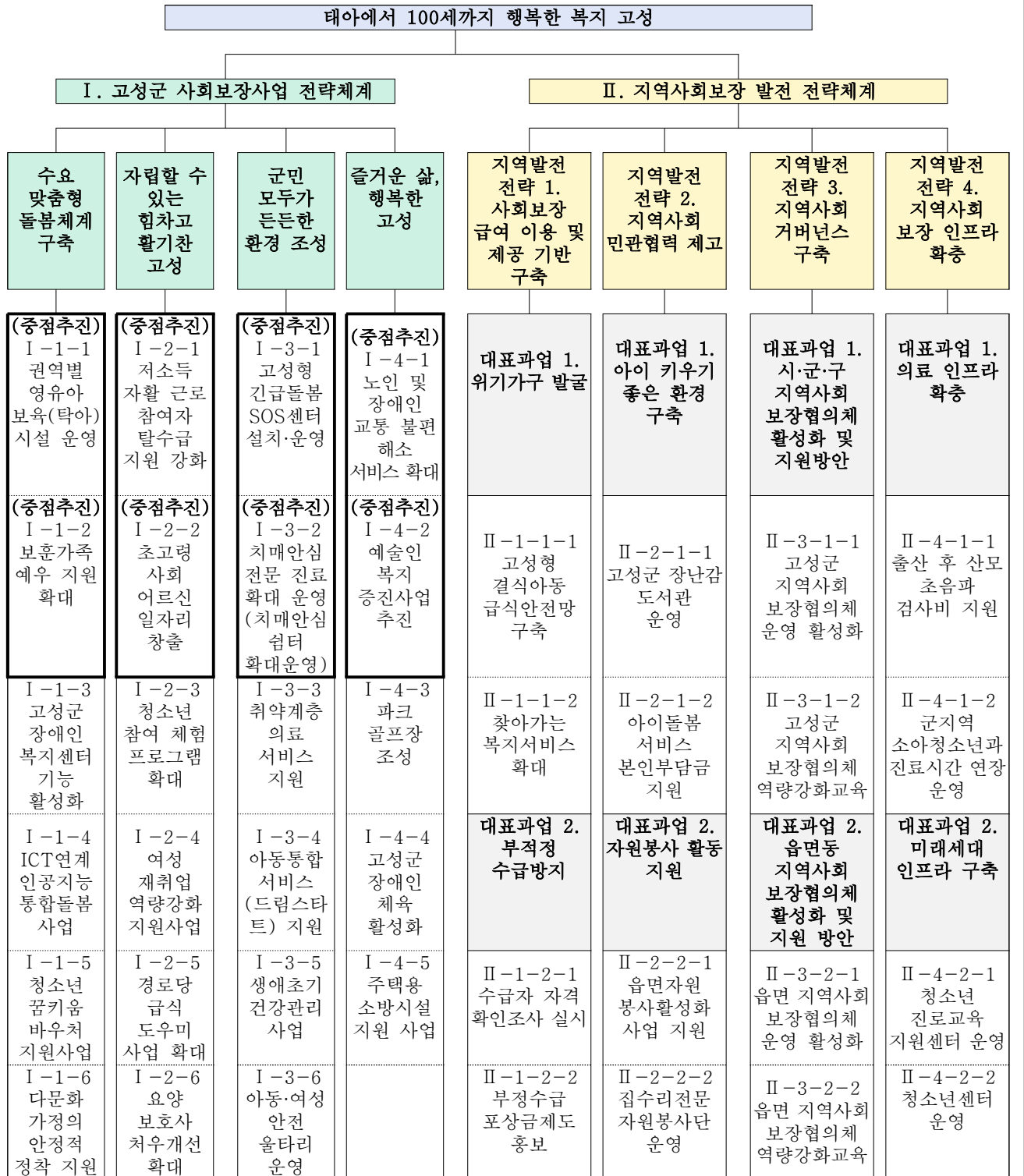

2) 목표 및 추진전략별 세부계획

· 총괄현황: 8대 추진전략, 23개 세부사업(8개 중점추진사업)

I. 지자체 사회보장사업 전략체계: 4대 추진전략, 8개 중점사업, 15개 세부사업

II. 지역사회보장 발전 전략체계: 4대 추진전략, 8개 대표과업, 16개 세부과업

사업 번호	사업명	민 관 협 력 사 업 여 부 (○,×)	성과지표			예산(백만원)		사업 변 이 정 력
			성과지표명 (단위)	지 역 사 회 보 장 계 획 상 '23년 목표	시 행 계 획 상 '23년 목표	지 역 사 회 보 장 계 획 상 '23년 예산	시 행 계 획 상 '23년 예산	
I. 지자체 사회보장사업 전략체계								
수요맞춤형 돌봄체계 구축			목표달성률(%)	90	90			
I-1-1	권역별 영유아 보육(탁아)시설 운영	○	연간 국공립 이용률(%)	24	24	—	—	
I-1-2	보훈가족 예우 지원 확대	×	수혜자 수(명)	925	925	1,930	1,930	
I-1-3	고성군장애인복지센터 기능 활성화	○	프로그램 운영 수(개)	19	19	309	309	
			상담 건수(건)	280	280			
			종사자 수(명)	7	7			
I-1-4	ICT연계 인공지능 통합돌봄사업	×	수혜자 수(가구)	620	620	322	322	
I-1-5	청소년꿈키움바우처 지원 사업	×	지원율(%)	90	90	1,776	1,776	
I-1-6	다문화 가정의 안정적 정착 지원	○	다문화가족 어울림 한마당 참여자 수(명)	200	200	14	14	
			여성결혼이민자 정착 멘토링 사업 참여자 수(명)	30	30			
자립할 수 있는 힘차고 활기찬 고성			목표달성률(%)	90	90			
I-2-1	저소득 자활근로 참여자 탈수급 지원 강화	○	자활근로사업 참여자 수(명)	310	310	1,987	1,987	
			일자리지원센터 연계 의뢰자 수(명)	5	5			
I-2-2	초고령사회 어르신 일자리 창출	○	어르신 적합 일자리 사업 참여자 수(명)	1,500	1,500	5,792	5,792	
I-2-3	청소년 참여 체험 프로그램 확대	○	전년도 대비 프로그램 참여율(%)	90	90	248	248	
I-2-4	여성 재취업 역량강화 지원사업	○	여성 취·창업 활성화 지원사업 참가자 수 (명)	10	10	30	30	
I-2-5	경로당 급식도우미 사업 확대	○	경로당 급식도우미 운영 개소 수(개소)	47	47	189	189	
I-2-6	요양보호사 처우개선 확대	○	수혜자 수(명)	900	900	37	37	
군민 모두가 든든한 환경 조성			목표달성률(%)	90	90			
I-3-1	고성형 긴급돌봄 SOS 센터 설치·운영		돌봄 대상자 수(명)	25	25	50	50	

사업 번호	사업명	민 관 협 사 업 부 (○,×)	성과지표			예산(백만원)		사업 변 경 력
			성과지표명 (단위)	지 역 사 회 보 장 계 획 상 '23년 목표	시 행 계 획 상 '23년 목표	지 역 사 회 보 장 계 획 상 '23년 예산	시 행 계 획 상 '23년 예산	
I-3-2	치매안심 전문 진료 확대 운영 (치매안심쉼터 확대 운영)	○	연간 시설 이용자 수(명)	120	120	26	26	
I-3-3	취약계층 의료서비스 지원	○	지원 대상자 수(명)	215	215	45	45	
I-3-4	아동통합 서비스 (드림스타트) 지원	○	지원 아동 수(명)	700	700	238	238	
I-3-5	생애초기 건강관리 사업	○	등록 방문 가구 수(가구)	50	50	116	116	
I-3-6	아동·여성 안전 울타리 운영	○	사업 대상자 수(명)	20	20	18	18	
즐거움 삶, 행복한 고성		○	목표달성률(%)	90	90			
I-4-1	노인 및 장애인 교통 불편 해소 서비스 확대	×	특별교통수단 이용자 수(명)	6,000	6,000	513	513	
I-4-2	예술인 복지 증진 사업 추진	○	사업 추진 횟수(회)	2	2	52	52	
I-4-3	파크골프장 조성	×	파크골프장 설치율(%)	30	30	1,200	1,200	
			이용자 수(명)	-	-			
I-4-4	고성군 장애인체육 활성화	○	사업추진율(%)	80	80	236	236	
I-4-5	주택용 소방시설 지원 사업	○	지원 세대 수(세대)	800	800	50	50	
II. 지역사회보장 발전 전략체계								
지역발전 전략 1. 사회보장급여 이용 및 제공을 위한 기반 구축								
대표과업 1. 위기가구 발굴			연간 위기가구 발굴 건수(건)	2,000	2,000			
II-1-1-1	고성형 결식아동 급식안전망 구축	○	지원 아동 수(명)	500	500	85	85	
II-1-1-2	찾아가는 복지서비스 확대	○	찾아가는 복지전담팀 설치율(%)	100	100	122	122	
대표과업 2. 부적정 수급 방지			부적정 수급 발굴 건수(건)	18	18			
II-1-2-1	수급자 자격 확인조사 실시	○	연간 수급자 자격 확인조사 실시 횟수(회)	8	8	0	0	
II-1-2-2	부정수급 포상금제도 홍보	○	연간 부정수급 포상금제도 홍보 횟수(회)	2	2	0	0	
지역발전 전략 2. 지역사회 민관협력 체고								
대표과업 1. 아이 키우기 좋은 환경 구축			목표달성률(%)	90	90			
II-2-1-1	고성군 장난감도서관 운영	○	장난감도서관 이용자 수(명)	2,100	2,100	62	62	

사업 번호	사업명	민 관 합 작 부 여 (○,×)	성과지표			예산(백만원)		사업 영역
			성과지표명 (단위)	지역 사회 보 장 계 획 상 '23년 목표	시 행 계 획 상 '23년 목표	지역 사회 보 장 계 획 상 '23년 예산	시 행 계 획 상 '23년 예산	
Ⅱ-2-1-2	아이돌봄서비스 본인부담금 지원	○	지원 대상 수(명)	80	80	96	96	
대표과업 2. 자원봉사 활동 지원			목표달성률(%)	90	90			
Ⅱ-2-2-1	읍면 자원봉사활성화 사업 지원	○	읍면 자원봉사 정기 활동 개최 횟수(회)	14	14	14	14	
Ⅱ-2-2-2	집수리 전문자원봉사단 운영	○	집수리 전문 봉사단 수리가구 수(가구)	4	4	2	2	
지역발전 전략 3. 지역사회 거버넌스 구축								
대표과업 1. 시·군·구 지역사회보장협의체 활성화 및 지원 방안			목표달성률(%)	90	90			
Ⅱ-3-1-1	고성군 지역사회보장 협의체 운영 활성화	○	지역사회보장 협의체 목적 달성을 위한 회의개최 수 (회)	27	27	156	156	
Ⅱ-3-1-2	고성군 지역사회보장 협의체 역량강화교육	○	역량강화교육 참여율(%)	90	90	9	9	
대표과업 2 읍·면·동 지역사회보장협의체 활성화 및 지원 방안			목표달성률(%)	90	90			
Ⅱ-3-2-1	읍면 지역사회보장 협의체 운영 활성화	○	특화사업 추진 읍면 지역사회보장 협의체 수(개)	14	14	25	25	
Ⅱ-3-2-2	읍면 지역사회보장 협의체 역량강화교육	○	연간 읍면 지역사회보장협의체 위원 교육 실시 횟수(회)	1	1	1	1	
지역발전 전략 4. 지역사회보장 인프라 확충·지원								
대표과업 1. 의료 인프라 확충			목표달성률(%)	90	90			
Ⅱ-4-1-1	출산 후 산모 초음파검사비 지원	○	검사비 지원 산모 수(명)	100	100	20	20	
Ⅱ-4-1-2	군지역 소아청소년과 진료시간 연장 운영	○	별빛 소아청소년과 이용자 수(명)	100	100	52	52	
대표과업 2. 미래세대 인프라 구축			목표달성률(%)	90	90			
Ⅱ-4-2-1	청소년 진로교육 지원센터 운영	○	전년도 대비 프로그램 운영 횟수(회)	9	9	240	240	
			프로그램 참여율(%)	90	90			
Ⅱ-4-2-2	청소년 센터 운영	○	전년도 대비 청소년 및 평생교육 프로그램 운영 횟수(회)	32	32	353	353	
			프로그램 참여율(%)	90	90			

3) 부서별 세부사업(과업) 관리 체계

· 총괄현황: 3개 국, 7개 과, 39개 세부사업(과업)

실	국	과	세부사업(과업) 명	비고
	행정복지국	교육청소년과	I-1-1. 권역별 영유아 보육(탁아)시설 운영 I-1-5. 청소년꿈키움바우처 지원 사업 I-2-3. 청소년 참여 체험 프로그램 확대 I-3-4. 아동통합 서비스(드림스타트) 지원 II-1-1-1. 고성형 결식아동 급식안전망 구축 II-2-1-1. 고성군장난감도서관 운영 II-2-1-2. 아이돌봄서비스 본인부담금 지원 II-4-2-1. 청소년 진로교육지원센터 운영 II-4-2-2. 청소년 센터 운영	
	행정복지국	주민생활과	I-1-2. 보훈가족 예우 지원 확대 I-1-4. ICT연계 인공지능 통합돌봄사업 I-2-1. 저소득 자활근로 참여자 탈수급 지원 강화 I-3-1. 고성형 긴급돌봄 SOS센터 설치·운영 II-1-1-2. 찾아가는 복지서비스 확대 II-1-2-1. 수급자 자격 확인조사 실시 II-1-2-2. 부정수급 포상금제도 홍보 II-2-2-1. 읍면자원봉사활성화 사업 지원 II-2-2-2. 집수리전문자원봉사단 운영 II-3-1-1. 고성군 지역사회보장협의체 운영 활성화 II-3-1-2. 고성군 지역사회보장협의체 역량강화교육 II-3-2-1. 읍면 지역사회보장협의체 운영 활성화 II-3-2-2. 읍면 지역사회보장협의체 역량강화교육	
	행정복지국	복지지원과	I-1-3. 고성군 장애인복지센터 기능 활성화 I-1-6. 다문화 가정의 안정적 정착 지원 I-2-2. 초고령사회 어르신 일자리 창출 I-2-4. 여성 재취업 역량강화 지원사업 I-2-5. 경로당 급식도우미 사업 확대 I-2-6. 요양보호사 처우개선 확대 I-3-6. 아동·여성 안전올타리 운영	
보건소			I-3-2. 치매안심 전문 진료 확대 운영 (치매안심쉼터 확대 운영) I-3-3. 취약계층 의료서비스 지원 I-3-5. 생애초기 건강관리사업 II-4-1-1. 출산 후 산모 초음파검사비 지원 II-4-1-2. 군지역 소아청소년과 진료시간 연장 운영	
	산업건설국	도시교통과	I-4-1. 노인 및 장애인 교통 불편 해소서비스 확대	
	문화환경국	문화관광과	I-4-2. 예술인 복지 증진사업 추진	
	문화환경국	체육진흥과	I-4-3. 파크골프장 조성 I-4-4. 고성군 장애인체육 활성화	
	산업건설국	안전관리과	I-4-5. 주택용 소방시설 지원 사업	

나. 복지여건 변화 및 핵심과제

1) 2023년 시행계획 핵심 변화

사업 번호	사업명	신설·폐지·제외·변경 내용			변경사유	지역사회보장 협의체 심의여부 (일자)	보건복지부 사회보장 신설변경 협의절차 이행여부 (일자/문서번호)
		유형	제5기 지역사회보장 계획	23년 연차별 시행계획			
	해 당 없 음						

2) 2023년 지역사회 여건 및 핵심과제

(1) 지역사회 배경 변화 양상

○ 사회보장영역 확대에 따른 제5기 계획 반영

- 사회보장영역이 사회복지분야를 넘어서 안전, 건강, 교육, 고용, 주거, 문화·여가 및 환경을 포괄하여 확대됨에 따라 생활체육, 장애인 체육, 청소년 교육분야 등으로 사업 추진 영역 확대

○ 지역사회보장 환경 변화

- 2017년 대비 2021년 고성군의 인구는 0.07% 감소하였고, 유년 인구(0~14세)는 계속해서 감소한 반면 노인 인구(65세 이상)는 증가한 것으로 나타남
 - 이는 생산가능 인구 감소로 인한 노동력 부족과 인구 노령화로 인한 노동생산성 및 경제활력 저하로 이어질 우려가 있음
 - 따라서 노인 등 향후 늘어날 것으로 예상되는 계층의 지원과 함께 다양한 출산장려 등의 지원방안 추진이 필요함
- 고성군은 실업률이 높고, 고용위기 지역으로 지정되는 등 젊은 층 인구 유입도 어려워 전반적인 지역 활력 저하가 예상됨
- 저소득층의 경우 생계, 의료, 교육 등의 문제가 빈곤을 심화시키고 있어 이에 대한 욕구가 증대하고 있음
 - 민간을 포함한 지역사회 안전망 지원체계 및 협력체계를 구축하여 저소득층 보호를 적극적으로 추진할 필요가 있음
- 상기 내용을 보면, 지역의 지속가능성에 대한 위기 신호이며, 이러한 관점에서 사회보장정책 전반을 검토해야 할 필요가 있음

(2) 지역사회보장 주요 여건 변화

○ 코로나19 감염 관련 수요 변화

- 코로나19 감염 사태로 인해 경험하지 못한 새로운 사각지대를 발견함
 - 저소득 자영업자, 시장 노점상 등 기존의 사회보장정책에 포함되지 못했던 새로운 분야의 취약계층이 발견되며 취약계층에 대한 정의가 변화됨에 따라 새로운 약자, 사각지대, 취약계층의 발굴·지원에 포괄적인 대응이 필요함
- 민간지원조직의 활동으로 사각지대에 대한 지원을 시행해 왔으나, 장기적인 대안이 될 수는 없음
- 따라서 향후 지역사회 전반에 걸쳐 취약계층에 대하여 면밀하게 조사하고, 이 계층에 대한 지원책을 다양하게 마련해야 할 필요성이 대두됨

○ 코로나19 감염 관련 공급 변화

- 코로나19 감염 사태에 따른 이용시설 폐쇄로 제대로 된 서비스를 제공하지 못한 측면이 존재하고, 방문 서비스 역시 비대면 서비스로 전환됨에 따라 양질의 대인 서비스 제공에 한계가 있음
- 향후 이용시설 서비스 및 방문 서비스는 감염병 상황에서 대면 서비스와 비대면 서비스를 적절하게 조정함으로써 서비스 질 제고를 위한 다양한 정책적 시도가 필요함

(3) 배경 및 여건 변화에 따른 핵심과제 변화

- 코로나19 위기 상황 극복을 위한 지역자원 발굴과 연계에 민·관 협력을 활발하게 추진하고, 지역사회보장계획을 현실에 맞게 빠르게 변경하여 실행함으로써 위기상황 극복에 능동적으로 대응함
- 사회적 이슈가 되고 있는 사회보장영역 또는 대상자에 대한 선도적 대응 및 미래세대 육성·지원을 위한 다양한 정책 시행 필요
- 사회보장정책의 범위를 특정 대상이 아니라 지역주민 일반으로 확대하는 시도를 함으로써 사회보장 정책 변화 및 주민의 사회보장 수요변화에 적극적으로 대응함

2. 지자체 사회보장사업 전략체계

가. 지자체 사회보장사업 전략체계

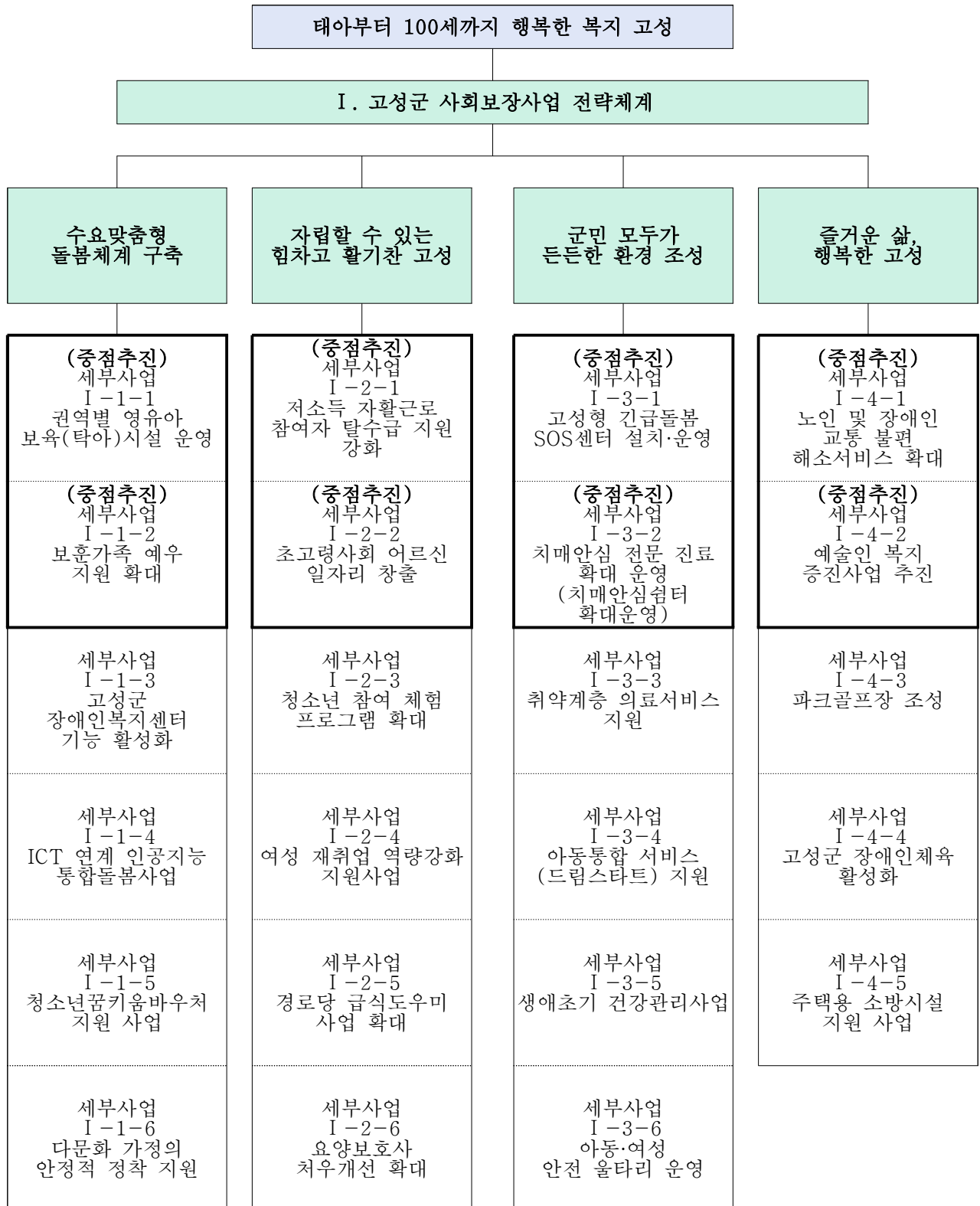

나. [사회보장 전략 1_수요맞춤형 돌봄체계 구축] 목표와 전략

1) 사회보장전략 목표설정 근거

□ 수요맞춤형 돌봄체계 구축

- 수요맞춤형 돌봄체계 구축은 아동, 노인, 장애인, 다문화 등 세대와 계층을 아우르는 돌봄체계를 구축하되, 기존의 돌봄체계는 유지하면서 핵심과제 도출 과정에서 나타난 상대적으로 부족한 세대와 계층에 집중하여 예방적 복지 실현을 도모하고자 함
- 아동 가구의 양육 부담을 해소하고 양육 공백을 최소화하기 위해 아동 돌봄 서비스를 강화하여 아동가구의 양육부담 경감에 대한 체감도를 향상할 필요가 있음
- 장애인 돌봄에 대한 어려움을 해소하고, 돌봄 서비스 이용률과 만족도를 제고하기 위해 장애인 관련 정책을 지원하거나 활성화하기 위한 노력이 필요함
- 노인 돌봄 부담을 경감하고 만족도를 제고하기 위해 초고령사회 맞춤형 노인 돌봄 환경을 조성하기 위한 노력이 필요함
- 증가하는 다문화 가구의 추세를 반영하여 다문화 가구가 지역사회에 안정적으로 정착하여 생활할 수 있도록 다방면의 노력이 필요할 것으로 보임
- 코로나19 사태는 사회보장정책이 취약계층 등 특정 대상에 대한 접근만으로는 부족함을 보여주었고, 특정한 상황이 발생할 경우 군민 모두가 취약 계층으로 전락할 가능성이 있으므로 향후 지역사회보장정책 대상을 전체 주민으로 확대하기 위한 방향 전환을 시도해야 함
- (성과지표) 돌봄을 필요로 하는 주요 사회보장대상 집단별 돌봄에 대한 수요를 충족하고 만족도를 제고하기 위한 사업 구성 및 이에 따른 추진 결과를 나타낼 수 있는 세부사업별 목표 달성률을 평균으로 설정

성과지표명(단위)	목표 달성률(%)	
지표정의	세부사업의 계획 목표달성률: 각 세부사업별 목표 달성률의 평균	
2023년 전략목표	5기 지역사회보장계획에 제시한 2023년 목표	2023년 시행계획의 목표
	90(%)	90(%)
목표설정 근거	세부 사업을 통한 목표 달성	
자료출처	세부사업 관련 실적보고서 등	

2) 세부사업 목표설정 근거

(1) 세부사업 I-1-1. 권역별 영유아 보육(탁아)시설 운영

○ (성과지표) 국공립 이용률 상향 계획에 따른 연간 국공립 이용률(%)

성과지표 명 (단위)	연간 국공립 이용률(%)	
지표정의	국공립 이용률/매년	
2023년 사업목표	5기 지역사회보장계획에 제시한 2023년 목표	2023년 시행계획의 목표
	24(%)	24(%)
목표설정 근거	국공립 이용률 23.3%→25%로 상향 계획에 따른 목표 수준 설정	
자료출처	국공립어린이집 이용 및 운영 관련 보고서	

(2) 세부사업 I-1-2. 보훈가족 예우 지원 확대

○ (성과지표) 보훈가족 명예수당 등 월별 지급인원 합계에 따른 수혜자 수(명)

성과지표 명 (단위)	보훈가족 명예수당 등 수혜자 수(명)	
지표정의	보훈가족 명예수당 등 수혜자 수	
2023년 전략목표	5기 지역사회보장계획에 제시한 2023년 목표	2023년 시행계획의 목표
	925(명)	925(명)
목표설정 근거	보훈가족 명예수당 등 월별 지급인원 합계	
자료출처	보훈명예수당 관련 공문 및 결과보고서	

(3) 세부사업 I-1-3. 고성군장애인복지센터 기능 활성화

- (성과지표) 고성군 장애인복지센터 사업 결과보고서 등에 따른 프로그램 운영 수(개), 상담 건수(건), 종사자 수(명)

성과지표 명 (단위)	프로그램 운영 수(개), 상담 건수(건), 종사자 수(명)	
지표정의	프로그램 운영 수, 상담 건수, 종사자 수	
2023년 사업목표	5기 지역사회보장계획에 제시한 2023년 목표	2023년 시행계획의 목표
	19(개)	19(개)
	280(건)	280(건)
	7(명)	7(명)
목표설정 근거	공문 및 보고서 등	
자료출처	고성군 장애인복지센터 사업 결과보고서 등	

(4) 세부사업 I-1-4. ICT연계 인공지능 통합돌봄사업

- (성과지표) 목표 수준 유지에 따른 ICT 기반 인공지능 돌봄서비스 수혜자 수(가구)

성과지표 명 (단위)	ICT 기반 인공지능 돌봄서비스 수혜자 수(가구)	
지표정의	ICT 기반 인공지능 돌봄서비스 수혜자 수	
2023년 전략목표	5기 지역사회보장계획에 제시한 2023년 목표	2023년 시행계획의 목표
	620(가구)	620(가구)
목표설정 근거	목표 수준 유지	
자료출처	사업 결과보고서 등	

(5) 세부사업 I-1-5. 청소년꿈키움바우처 지원 사업

- (성과지표) 지원 대상 목표 수의 90% 수준 유지 계획에 따른 지원 대상자 대비 실 지원 대상자 수에 따른 청소년 꿈키움 바우처 지원율(%)

성과지표 명 (단위)	청소년 꿈키움 바우처 지원율(%)	
지표정의	(실 지원 대상자 수/지원 대상자 수)*100	
2023년 사업목표	5기 지역사회보장계획에 제시한 2023년 목표	2023년 시행계획의 목표
	90(%)	90(%)
목표설정 근거	지원 대상자(목표) 수의 90% 수준 유지	
자료출처	공문(보고서 등) 및 행복e음	

(6) 세부사업 I-1-6. 다문화 가정의 안정적 정착 지원

- (성과지표) 목표 수준 유지 계획에 따른 연중 다문화 가족 어울림 한마당 참여자 수(명) 및 여성결혼이민자 정착 멘토링 사업 참여자 수(명)

성과지표 명 (단위)	사업 참여자 수(명)	
지표정의	연중 다문화 가족 어울림 한마당 참여자 수 여성결혼이민자 정착 멘토링 사업 참여자 수	
2023년 전략목표	5기 지역사회보장계획에 제시한 2023년 목표	2023년 시행계획의 목표
	200(명)	200(명)
	30(명)	30(명)
목표설정 근거	22년 목표수준 유지	
자료출처	사업 결과보고서 등	

3) 재원 규모 및 조달 방안

(1) 세부사업 I-1-2. 보훈가족 예우 지원 확대

○ 재원 내역

- 향후 4년간 총 소요예산: 7,720백만원(군비 100%)
- 2023년 1,930백만원, 2024년 1,930백만원, 2025년 1,930백만원, 2026년 1,930백만원

○ 민선 8기 군정목표인 행복한 삶, 따뜻한 고성, 중단 없는 복지 행정을 위한 사업으로 예산 확정

세부사업의 사회보장예산 비율****				
전체예산 (a)	사회복지* 또는 보건**예산 (b)	사회복지* 또는 보건** 예산비율 (b/a×100)	사회복지* 또는 보건**사업 중 자체사업*** 비율 (자체사업 총 예산/b×100)	자체사업 중 해당 세부사업 예산 비중 (세부사업 예산/자체사업 총 예산×100)
574,451	136,915	23.83	12.64	44.59

* 세부사업이 기능별 세출예산 분류 중 사회복지 분야 코드(080)에 해당할 경우, 사회복지예산 제시

** 세부사업이 기능별 세출예산 분류 중 보건 분야 코드(090)에 해당할 경우, 보건예산 제시

*** 사회복지예산 중 국비 매칭 사업 등을 제외한 지방비 100% 사업을 의미

**** 사회복지(080), 보건(090) 예산이 아닌 경우, 해당 사업의 예산코드 항목예산으로 작성

(2) 세부사업 I-1-5. 청소년꿈키움바우처 지원 사업

○ 재원 내역

- 향후 4년간 총 소요예산: 7,104백만원(군비 100%)
- 2023년 1,776백만원, 2024년 1,776백만원, 2025년 1,776백만원, 2026년 1,776백만원

○ 제4기 지역사회보장계획(2019~2022)부터 지속사업으로 추진

세부사업의 사회보장예산 비율****				
전체예산 (a)	사회복지* 또는 보건**예산 (b)	사회복지* 또는 보건** 예산비율 (b/a×100)	사회복지* 또는 보건**사업 중 자체사업*** 비율 (자체사업 총 예산/b×100)	자체사업 중 해당 세부사업 예산 비중 (세부사업 예산/자체사업 총 예산×100)
574,451	136,915	23.83	12.64	41.04

* 세부사업이 기능별 세출예산 분류 중 사회복지 분야 코드(080)에 해당할 경우, 사회복지예산 제시

** 세부사업이 기능별 세출예산 분류 중 보건 분야 코드(090)에 해당할 경우, 보건예산 제시

*** 사회복지예산 중 국비 매칭 사업 등을 제외한 지방비 100% 사업을 의미

**** 사회복지(080), 보건(090) 예산이 아닌 경우, 해당 사업의 예산코드 항목예산으로 작성

다. [사회보장 전략 2_자립할 수 있는 힘차고 활기찬 고성] 목표와 전략

1) 사회보장전략 목표설정 근거

□ 자립할 수 있는 힘차고 활기찬 고성

- 사회보장영역이 사회복지분야를 넘어서 안전, 건강, 교육, 고용, 주거, 문화·여가 및 환경을 포괄하여 사업 추진 영역이 확대됨에 따라 일자리, 교육과 관련된 사회보장대상 집단의 주변 환경에 대한 간접적 개선과 생활 자립기반 강화 등으로 힘차고 활기찬 고성을 위한 목표를 설정함
- 저소득 취약계층을 대상으로 안정적인 소득 확보를 통해 경제적 어려움을 해소할 수 있도록 맞춤형 서비스 제공 방안을 마련함
- 폭넓은 고용복지서비스 제공과 일자리 발굴을 통해 고용률 제고 및 고용 유지를 지원하기 위한 노력이 필요함
- 고성군의 교육에 대한 어려움을 해소하고 적정 수준의 교육 서비스 공급을 위해 교육 인프라의 확충이 필요할 것으로 보임
- (성과지표) 자립할 수 있는 힘차고 활기찬 고성을 위해 일자리, 교육과 관련된 사업 위주로 구성하고, 이에 따른 사업 수행 결과를 명확하게 나타내기 위한 목표 달성률의 평균치를 지표로 설정

성과지표명(단위)	목표 달성률(%)	
지표정의	세부사업의 계획 목표달성률: 각 세부사업별 목표 달성률의 평균	
2023년 전략목표	5기 지역사회보장계획에 제시한 2023년 목표	2023년 시행계획의 목표
	90(%)	90(%)
목표설정 근거	세부 사업을 통한 목표 달성	
자료출처	세부사업 관련 실적보고서 등	

2) 세부사업 목표설정 근거

(1) 세부사업 I-2-1. 저소득 자활근로 참여자 탈수급 지원 강화

- (성과지표) 자활근로사업 참여자 수 확대 계획에 따른 자활근로 사업 참여자 수(명) 및 일자리지원센터 연계의뢰 탈수급자 발굴 목표치에 따른 연계 의뢰자 수(명)

성과지표 명 (단위)	자활근로사업 참여자 수(명), 일자리지원센터 연계 의뢰자 수(명)	
지표정의	자활근로사업 참여자 수, 자활참여자 중 일자리지원센터 연계 의뢰자 수	
2023년 사업목표	5기 지역사회보장계획에 제시한 2023년 목표	2023년 시행계획의 목표
	310(명)	310(명)
	5(명)	5(명)
목표설정 근거	자활근로사업 참여자 수 연차별 10%, 26년까지 20% 확대 일자리지원센터 연계의뢰 탈수급자 발굴 목표치	
자료출처	사업 결과보고서 등	

(2) 세부사업 I-2-2. 초고령사회 어르신 일자리 창출

- (성과지표) 참여자 확대 계획에 따른 어르신 적합 일자리사업 참여자 수(명)

성과지표 명 (단위)	어르신 적합 일자리사업 참여자 수(명)	
지표정의	어르신 적합 일자리사업 참여자 수	
2023년 전략목표	5기 지역사회보장계획에 제시한 2023년 목표	2023년 시행계획의 목표
	1,500(명)	1,500(명)
목표설정 근거	2025년까지 참여자 1,490명에서 1,540명으로 확대 2026년은 2025년 수준 유지	
자료출처	사업 결과보고서 등	

(3) 세부사업 I-2-3. 청소년 참여 체험 프로그램 확대

○ (성과지표) 목표 수준 유지 계획에 따른 전년도 대비 프로그램 참여율(%)

성과지표 명 (단위)	전년도 대비 프로그램 참여율(%)	
지표정의	전년도 대비 프로그램 참여율	
2023년 사업목표	5기 지역사회보장계획에 제시한 2023년 목표	2023년 시행계획의 목표
	90(%)	90(%)
목표설정 근거	전년도 대비 프로그램 참여율 90% 수준 유지	
자료출처	사업 결과보고서 등	

(4) 세부사업 I-2-4. 여성 재취업 역량강화 지원사업

○ (성과지표) 사업 계획에 따른 여성 취·창업 활성화 지원사업 참가자 수(명)

성과지표 명 (단위)	여성 취·창업 활성화 지원사업 참가자 수(명)	
지표정의	여성 취·창업 활성화 지원사업 참가자 수	
2023년 전략목표	5기 지역사회보장계획에 제시한 2023년 목표	2023년 시행계획의 목표
	10(명)	10(명)
목표설정 근거	사업계획에 따른 목표 수준 설정	
자료출처	사업 결과보고서	

(5) 세부사업 I-2-5. 경로당 급식도우미 사업 확대

○ (성과지표) 연차별 확대 운영 계획에 따른 경로당 급식도우미 운영 개소 수(개소)

성과지표 명 (단위)	경로당 급식도우미 운영 개소 수(개소)	
지표정의	경로당 급식도우미 운영 개소 수	
2023년 사업목표	5기 지역사회보장계획에 제시한 2023년 목표	2023년 시행계획의 목표
	47(개소)	47(개소)
목표설정 근거	22년 45개소에서 26년까지 55개소로 확대	
자료출처	사업 결과보고서 등	

(6) 세부사업 I-2-6. 요양보호사 처우개선 확대

○ (성과지표) 고성군에 주소를 둔 요양보호사 규모를 고려하여 산정한 연간 치매 전문교육 이수 요양보호사 수(명), 요양보호사 역량강화 워크숍 참여자(명), 노인복지기여 요양보호사 표창인원(명), 요양보호사 건강지원 사업 수혜자(명)를 합한 요양보호사 수

성과지표 명 (단위)	연간 치매전문교육 이수 요양보호사 수(명) +요양보호사 역량강화 워크숍 참여자 수(명) +노인복지기여 요양보호사 표창인원 수(명) +요양보호사 건강지원 사업 수혜자 수(명)	
지표정의	연간 치매전문교육 이수 요양보호사 수: 연간 100(명) +요양보호사 역량강화 워크숍 참여자 수: 연간 80(명) +노인복지기여 요양보호사 표창인원 수: 연간 2(명) +요양보호사 건강지원 사업 수혜자 수: 연간 900(명)	
2023년 전략목표	5기 지역사회보장계획에 제시한 2023년 목표	2023년 시행계획의 목표
	900(명)	900(명)
목표설정 근거	고성군에 주소를 둔 요양보호사 규모 고려 산정	
자료출처	사업 결과보고서 등	

라. [사회보장 전략 3_군민 모두가 든든한 환경 조성] 목표와 전략

1) 사회보장전략 목표설정 근거

□ 군민 모두가 든든한 환경 조성

- 코로나19 팬데믹으로 중요성이 부각되고 있는 재난·안전 분야에 대한 선도적인 대응을 위해 건강, 보호·안전 분야 복지 격차를 해소하고 군민 맞춤형 건강·보호 서비스를 강화하여 제공하기 위해 군민 모두가 든든한 환경 조성을 목표로 함
- 신체 및 정신건강에 대한 군민들의 어려움을 해소하고 군민의 건강을 증진하기 위한 다양한 의료 서비스 제공이 필요함
- 여성, 아동, 노인, 장애인 등 취약계층에서 발생 가능한 보호 및 안전사고에 관한 단속 또는 예방을 통해 군민들의 체감 안전수준을 향상하고 보호 및 안전을 강화하기 위한 노력이 필요함
- (성과지표) 군민 모두가 든든한 환경 조성을 위해 건강 및 보호·안전과 관련된 사업 위주로 구성하여, 세부사업별 결과를 가시적으로 나타낼 수 있는 목표 달성률의 평균치를 지표로 설정

성과지표명(단위)	목표 달성률(%)	
지표정의	세부사업의 계획 목표달성률: 각 세부사업별 목표 달성률의 평균	
2023년 전략목표	5기 지역사회보장계획에 제시한 2023년 목표	2023년 시행계획의 목표
	90(%)	90(%)
목표설정 근거	세부 사업을 통한 목표 달성	
자료출처	세부사업 관련 실적보고서 등	

2) 세부사업 목표설정 근거

(1) 세부사업 I-3-1. 고성형 긴급돌봄 SOS센터 설치·운영

○ (성과지표) 고성군에 주소를 둔 군민 중 긴급한 사유로 일시적 돌봄이 필요한 노인, 장애인 등 취약계층 돌봄 대상자 수(명)

성과지표 명 (단위)	돌봄 대상자 수(명)	
지표정의	돌봄 대상자 수	
2023년 사업목표	5기 지역사회보장계획에 제시한 2023년 목표	2023년 시행계획의 목표
	25(명)	25(명)
목표설정 근거	고성군에 주소를 둔 군민 중 긴급한 사유로 일시적 돌봄이 필요한 노인, 장애인 등 취약계층	
자료출처	사업 결과보고서 등	

(2) 세부사업 I-3-2. 치매안심 전문 진료 확대 운영(치매안심센터 확대운영)

○ (성과지표) 목표 수준 유지 계획에 따른 연간 시설 이용자 수(명)

성과지표 명 (단위)	연간 시설 이용자 수(명)	
지표정의	시설 이용자 수/매년	
2023년 전략목표	5기 지역사회보장계획에 제시한 2023년 목표	2023년 시행계획의 목표
	120(명)	120(명)
목표설정 근거	시설 이용자 수(120명) 유지	
자료출처	사업 결과보고서 등	

(3) 세부사업 I-3-3. 취약계층 의료서비스 지원

○ (성과지표) 전년도 수준 유지 계획에 따른 목표 대비 지원 대상자 수(명)

성과지표 명 (단위)	지원 대상자 수(명)	
지표정의	목표 대비 지원 대상자 수	
2023년 사업목표	5기 지역사회보장계획에 제시한 2023년 목표	2023년 시행계획의 목표
	215(명)	215(명)
목표설정 근거	22년 기준(215명) 목표 수준 유지	
자료출처	사업 결과보고서 등	

(4) 세부사업 I-3-4. 아동통합 서비스(드림스타트) 지원

○ (성과지표) 전년도 목표 수준 유지 계획에 따른 지원 아동 수(명)

성과지표 명 (단위)	지원 아동 수(명)	
지표정의	지원 아동 수	
2023년 전략목표	5기 지역사회보장계획에 제시한 2023년 목표	2023년 시행계획의 목표
	700(명)	700(명)
목표설정 근거	22년 목표 수준(700명) 유지	
자료출처	공문 및 사업 결과보고서 등	

(5) 세부사업 I-3-5. 생애초기 건강관리사업

○ (성과지표) 기존 지속 방문 중인 누적 가구를 제외한 해당 연도 신규 등록 방문 가구 수
(가구)

성과지표 명 (단위)	등록 방문 가구 수(가구)	
지표정의	등록 방문 가구 수(기존 지속방문 중인 누적 가구를 제외한 해당 연도 신규 가구)	
2023년 사업목표	5기 지역사회보장계획에 제시한 2023년 목표	2023년 시행계획의 목표
	50(가구)	50(가구)
목표설정 근거	해당 연도 신규 가구 수	
자료출처	사업 결과보고서 등	

(6) 세부사업 I-3-6. 아동·여성 안전 울타리 운영

○ (성과지표) 전년도 목표 수준 유지 계획에 따른 아동·여성 안전 울타리 사업 대상자
수(명)

성과지표 명 (단위)	아동·여성 안전 울타리 사업 대상자 수(명)	
지표정의	아동·여성 안전 울타리 사업 대상자 수	
2023년 전략목표	5기 지역사회보장계획에 제시한 2023년 목표	2023년 시행계획의 목표
	20(명)	20(명)
목표설정 근거	22년 목표 수준 유지	
자료출처	사업 결과보고서 등	

마. [사회보장 전략 4_즐거운 삶, 행복한 고성] 목표와 전략

1) 사회보장전략 목표설정 근거

□ 즐거운 삶, 행복한 고성

- 모든 계층과 세대를 아우르는 문화, 생활과 관련된 서비스를 제공함으로써 지역 내 인프라 부족이라는 약점을 극복하고 군민들의 욕구 충족 및 거주환경 만족도 제고를 위해 즐거운 삶, 행복한 고성이라는 목표를 설정함
- 주거 취약 계층 또는 주거 환경 개선이 필요한 가구를 대상으로 쾌적한 주거 환경 조성을 위한 서비스 제공이 필요함
- 문화·여가 및 체육 활동에 대한 군민들의 어려움을 해소하고 수요를 충족하기 위한 다방면의 노력이 필요할 것으로 보임
- (성과지표) 문화, 생활 분야 위주의 사업 구성을 통해 나타난 이용자 수, 사업추진 횟수, 지원 세대 수 등의 결과를 포괄적으로 산출하기 위해 세부사업별 목표 달성률의 평균치를 성과지표로 설정함

성과지표명(단위)	목표 달성률(%)	
지표정의	세부사업의 계획 목표달성률: 각 세부사업별 목표 달성률의 평균	
2023년 전략목표	5기 지역사회보장계획에 제시한 2023년 목표	2023년 시행계획의 목표
	90(%)	90(%)
목표설정 근거	세부사업을 통한 목표 달성	
자료출처	세부사업 관련 실적보고서 등	

2) 세부사업 목표설정 근거

(1) 세부사업 I-4-1. 노인 및 장애인 교통 불편 해소서비스 확대

○ (성과지표) 전년도 목표 수준 유지 계획에 따른 특별교통수단 이용자 수(명)

성과지표 명 (단위)	특별교통수단 이용자 수(명)	
지표정의	특별교통수단 이용자 수	
2023년 사업목표	5기 지역사회보장계획에 제시한 2023년 목표	2023년 시행계획의 목표
	6,000(명)	6,000(명)
목표설정 근거	22년 목표수준(6,000명) 유지	
자료출처	사업 결과보고서, 운영일지 등	

(2) 세부사업 I-4-2. 예술인 복지 증진사업 추진

○ (성과지표) 사업 결과 보고서 등에 따른 연간 예술인 복지 증진 사업 추진 횟수(회)

성과지표 명 (단위)	예술인 복지 증진 사업 추진 횟수(회)	
지표정의	예술인 복지 증진 사업 추진 횟수	
2023년 전략목표	5기 지역사회보장계획에 제시한 2023년 목표	2023년 시행계획의 목표
	2(회)	2(회)
목표설정 근거	예술인 복지 증진 사업의 유형 및 성격은 당해연도 현황에 따라 달라질 수 있으며, 지원사업의 유지를 위해 연간 사업 추진 횟수(2회)로 설정	
자료출처	사업 결과보고서, 지출서류 등	

(3) 세부사업 I-4-3. 파크골프장 조성

○ (성과지표) 2024년 완공 계획에 따른 파크골프장 설치율(%)

성과지표 명 (단위)	파크골프장 설치율(%), 이용자 수(명)	
지표정의	파크골프장 설치율, 이용자 수	
2023년 사업목표	5기 지역사회보장계획에 제시한 2023년 목표	2023년 시행계획의 목표
	30(%)	30(%)
	-	-
목표설정 근거	2025년까지는 파크골프장 설치, 공정률을 통해 시설 조성에 중점 2026년부터는 이용자 수를 통해 시설 운영에 중점	
자료출처	사업 결과보고서 등	

(4) 세부사업 I-4-4. 고성군 장애인체육 활성화

○ (성과지표) 전년도 목표의 일정 수준 유지 계획상 목표사업 대비 추진 사업 수에 따른
사업추진율

성과지표 명 (단위)	사업추진율(%)	
지표정의	(추진사업 수/목표사업 수)*100	
2023년 전략목표	5기 지역사회보장계획에 제시한 2023년 목표	2023년 시행계획의 목표
	80(%)	80(%)
목표설정 근거	22년 목표(7개 사업)의 80% 수준 유지	
자료출처	공문 및 사업결과보고서(정산서) 등	

(5) 세부사업 I-4-5. 주택용 소방시설 지원 사업

○ (성과지표) 전년도 목표 수준 유지 계획에 따른 지원 세대 수(세대)

성과지표 명 (단위)	지원세대 수(세대)	
지표정의	지원세대 수	
2023년 사업목표	5기 지역사회보장계획에 제시한 2023년 목표	2023년 시행계획의 목표
	800(세대)	800(세대)
목표설정 근거	22년 목표수준 유지	
자료출처	사업 결과보고서 등	

3. 지역사회보장 발전 전략체계

가. 지역사회보장 발전 전략체계

[지역사회보장 발전 전략체계: 총 16개 사업(세부과업 총 16개, 세부사업 총 0개)]



나. 지역발전 전략 1: 사회보장급여 이용 및 제공 기반 구축

1) 현황 및 계획

(1) 현황

□ 공공 인적안전망 구성 현황 <기준: 2022년 11월>

(단위: 명)

구분	합계	읍면동 위기가구 발굴·지원 업무*								시군구 위기가구 발굴·지원 업무**			
		찾아가는 복지팀 유형	계	공무원				민간		계	사회복지직	행정직	기타직
				사회복지직	행정직	간호직	기타***	사례관리사	방문간호사				
합계	37	①기본형	37	20	12	4	—	1	—	37	20	12	5
고성읍	4	①기본형	4	2	—	1	—	1	—				
삼산면	2	①기본형	2	1	1	—	—	—	—				
하일면	3	①기본형	3	1	1	1	—	—	—				
하이면	3	①기본형	3	1	1	1	—	—	—				
상리면	3	①기본형	3	2	1	—	—	—	—				
대가면	2	①기본형	2	1	1	—	—	—	—				
영현면	2	①기본형	2	1	1	—	—	—	—				
영오면	2	①기본형	2	1	1	—	—	—	—				
개천면	2	①기본형	2	1	1	—	—	—	—				
구만면	2	①기본형	2	1	1	—	—	—	—				
회화면	4	①기본형	4	2	1	1	—	—	—				
마암면	3	①기본형	3	2	—	1	—	—	—				
동해면	3	①기본형	3	2	—	1	—	—	—				
거류면	3	①기본형	3	2	—	1	—	—	—				

* 공무원만 제시하되, 읍·면·동의 경우 찾아가는 복지업무 수행인력 현황을 제시('22.11월말, 현원 기준)

** 공무원만 제시하되, 시·군·구는 희망복지지원단 사례관리 업무 인력('22.11월말, 현원 기준)

*** 사회복지직 외 기타(행정직 등) 직렬 제시('22.11월말, 현원 기준)

**** 찾아가는 복지팀 유형은 ①기본형, ②확장형, ③농어촌특성화형으로 기입

**** 찾아가는 보건복지팀이 미설치된 읍면동은 '찾아가는 복지팀 유형' 부분에 설치예정월 작성

□ 민간 인적안전망 구성 계획 현황

(단위: 명)

구분	합계	지사협 위원	통·이장	자생 단체회원*	생활업종 종사자**	지원대상자 신고의무자***	기타
합계	936	66	237	362	69	66	136
고성읍	123	12	42	6	26	15	22
삼산면	71	6	7	23	3	10	22
하일면	51	2	15	22	1	3	8
하이면	72	3	19	42	2	4	2
상리면	64	2	16	32	2	3	9
대가면	88	14	23	43	—	—	8
영현면	52	9	12	15	5	0	11
영오면	41	8	11	20	1	1	0
개천면	56	1	17	17	1	2	18
구만면	50	—	14	22	3	3	8
회화면	49	4	16	8	2	15	4
마암면	81	2	15	55	6	3	—
동해면	71	1	22	34	8	—	6
거류면	67	2	8	23	9	7	18

* 법정단체 이외에 시·군·구 주민들을 중심으로 자생적으로 결성된 모든 단체(부녀회, 노인회, 봉사회, 동호회 등)

** 공동주택·오피스텔·고시원·모텔 관리자, 집배원, 검침원, 배달업종 종사자, 부동산중개인, 농협 등 금융기관 종사자, 소매·음식·숙박·서비스업종 종사자 등

*** 사회복지시설 종사자, 방문형서비스 제공자, 의료인, 소방구급대원, 경찰, 교사, 강사 등(사회보장급여법 제13조 및 긴급복지지원법 제7조에 명시)

□ 시·군·구 위기가구 발굴 기획조사 실시 계획 현황

차수	기간	계획내용	비고
1차	1월 ~ 6월 (상시)	<ul style="list-style-type: none"> 조사목적 <ul style="list-style-type: none"> - 복지 위기가구를 적시에 발굴하여 위기 상황 및 복지 사각지대 발생 예방 발굴대상 <ul style="list-style-type: none"> - 위기가구 발굴 데이터 수시 점검을 통해 확인된 복지 위기가구 발굴방법 <ul style="list-style-type: none"> - 읍면동 인적자원망(명예 사회복지공무원) 활동 및 모니터링(고위험가구 일촌맺기) 등 현장중심의 위기 가구 발굴 조사방법 <ul style="list-style-type: none"> - 위기가구 발굴에 대한 공공 및 민간서비스 지원 연계 	

* 지자체 상황 및 인구구조 등을 고려하여 취약계층 선정조사 실시(비수급빈곤층, 주거취약층, 청장년 1인 가구, 돌봄 위기가구, 자살유가족 등)

(2) 인적안전망 운용계획(2023년)

□ 공공 인적안전망 운용계획

○ 복지사각지대 발굴을 위한 MOU 추진현황

- 협약기간: 2018. 3. 13. ~ 계속
- 협약내용: 위기가구 발굴 신고 및 안부확인 등
- 협약기관: 5개 기관 및 단체
(고성우체국, 수자원공사 고성수도센터, 한국전력 고성지사, 경남에너지 남부고객센터, 자율방범대)

□ 민간 인적안전망 운용계획

○ 인적안전망 확대 구성 및 운영 방안

- 확대업종: 아파트관리소장, 의료기관, 슈퍼 종사자, 여관 관리자, 교사 등
- 역량강화: 위기가구 발굴을 위한 역량강화 교육 2회 이상 실시(집합교육 및 읍면 자체 교육)
- 홍보실시: 고성군 공식밴드 등 SNS 활용, 리플렛, 다중집합장소 이웃리치 활동 캠페인 실시 등

○ 고성군 명예사회복지공무원 희망지기

- 주민이 자발적으로 참여하여 복지위기 가구를 발굴하고 지원하는 무보수 명예직

○ 인적자원망 구성원 공개 모집

- 모집시기: 필요 시 연중 수시 모집
- 모집대상: 위기가구 발굴을 위한 정보제공, 신고, 제보 활동 등에 자발적으로 참여하고자 하는 지역사회 구성원
- 모집방법: 지역주민 홍보를 통한 모집, 기존 참여자의 추천을 통한 모집 등

○ 협약체결을 통한 인적자원망 확보

- 모집대상: 지원대상자 신고의무자 등이 속한 기관 및 단체와 협약체결
- 모집방법: 부동산 중개인, 숙박업 종사자 등이 속한 기관 및 단체와 협약을 체결한 후 읍면동에서 해당 기관 및 단체의 구성원 중 활동을 희망하는 자를 위촉

2) 대표과업 1. 위기가구 발굴

(1) 대표과업 성과지표

□ 대표과업 1. 위기가구 발굴

- 사회보장 욕구조사 결과, 코로나19에 따라 영역별 어려움 중 경제적 어려움(3.36점)과 코로나19에 대응하기 위한 위기가구 생활안정지원 정책의 필요성(3.72점)이 경상남도 값보다 높게 나타남
- 또한 코로나19 팬데믹으로 기존의 사회보장정책이 포괄하지 못한 취약계층이 발견되었고, 향후 지역사회 전반에 걸쳐 취약계층에 대한 면밀한 조사와 이에 대한 다양한 지원책을 마련해야 할 필요성이 사회적인 이슈로 제기됨
 - 기초수급자 등 저소득 취약계층 뿐만 아니라 각종 복지제도의 집중 안내가 필요한 생애전환기, 위기가구, 돌봄 가구 등으로 대상 확대를 통해 예방적 복지 실현
- (성과지표) 복지사각지대 해소를 위한 위기가구 발굴 건수

성과지표명(단위)	연간 위기가구 발굴 건수(건)	
지표정의	복지사각지대 발굴시스템 조사 건 제외 위기가구 발굴 건수	
2023년 과업목표	5기 지역사회보장계획에 제시한 2023년 목표	2023년 시행계획의 목표
	2,000(건)	2,000(건)
목표설정 근거	전년도 실적에 따른 목표 수준 설정(2020년 위기가구 발굴 건수: 2,384건)	
자료출처	연차별 시행결과 보고서	

(1) 세부과업(사업) 1 성과지표

□ 세부과업(사업) II-1-1-1. 고성형 결식아동 급식안전망 구축

○ 저소득 가정의 아동들이 건강하게 자랄 수 있도록 급식지원 등을 통해 결식예방 및 영양개선

－ 결식 아동에게 보다 양질의 급식(끼니) 제공으로 만족도 향상

○ (성과지표) 평균 지원 인원수에 따른 연간 지원 아동 수

성과지표 명(단위)	지원 아동 수(명)	
지표정의	연간 지원 아동 수	
2023년 과업목표	5기 지역사회보장계획에 제시한 2023년 목표	2023년 시행계획의 목표
	500(명)	500(명)
목표설정 근거	연간 평균 지원 인원	
자료출처	공문(보고서 등)	

(2) 세부과업(사업) 2 성과지표

□ 세부과업(사업) II-1-1-2. 찾아가는 복지서비스 확대

○ 전 읍면 찾아가는 복지팀 설치를 통한 인프라 구축

－ 지역주민의 다양한 복지수요와 욕구에 대응하기 위해 찾아가는 복지서비스 전달체계를 개편하여 복지체감도 향상 및 복지사각지대 해소

○ (성과지표) 읍면 수 대비 전담팀 설치 수에 따른 찾아가는 복지전담팀 설치율

성과지표 명(단위)	찾아가는 복지전담팀 설치율(%)	
지표정의	(전담팀 설치 수/읍면 수)*100	
2023년 과업목표	5기 지역사회보장계획에 제시한 2023년 목표	2023년 시행계획의 목표
	100(%)	100(%)
목표설정 근거	전 읍면 찾아가는 복지전담팀 설치	
자료출처	공문, 조례	

3) 대표과업 2. 부적정 수급 방지

(1) 대표과업 성과지표

□ 대표과업 2. 부적정 수급 방지

○ 고성군 부적정 수급 현황

(단위: 가구수, 백만원, %)

구분	수급자 가구	부정수급자		징수완료		환수율(%)	
		가구	금액	가구	금액	가구	금액
생계급여	1,771	20	14.7	16	10.9	80	74.1
의료급여	1,606	해	당	없	음		

- 수급자의 수급자격 및 급여 적정성 확인 철저

- 특히, 중점관리대상가구 중 부정수급 의심 가구에 대하여는 생활실태 등에 대한 확인조사 강화

- 본인신고의무, 부정수급처벌 적극 안내

- 수급자 또는 부양의무자의 구성원, 소득 및 재산 등에 대한 변동사항을 성실하게 신고할 것을 안내

○ (성과지표) 연간 생계·의료 급여 부적정 수급 발굴 건수

성과지표 명(단위)	부적정 수급 발굴 건수(건)	
지표정의	연간 부적정 수급자 발굴 건수	
2023년 과업목표	5기 지역사회보장계획에 제시한 2023년 목표	2023년 시행계획의 목표
	18(건)	18(건)
목표설정 근거	2022년 기준 부적정 수급 가구 현황(생계·의료 급여)	
자료출처	부적정 수급 가구 발굴 및 환수 결과 보고서	

(1) 세부과업(사업) 1 성과지표

□ 세부과업(사업) II-1-2-1. 수급자 자격 확인조사 실시

○ 국민기초생활보장법 제23조에 의거, 군수는 수급자 및 수급자에 대한 급여의 적정성을 확인하기 위하여 매년 연간조사계획을 수립하고 관할 구역의 수급자를 대상으로 제22조제1항 각 호의 사항을 매년 1회 이상 정기적으로 조사하여야 함

- 정기확인조사 및 월별확인조사로 수급자의 소득재산 변동관리
- 수급 변동자에 대한 적극적 권리구제 및 부정수급 방지

○ (성과지표) 연간 수급자 자격 확인조사 실시 횟수

성과지표 명(단위)	연간 수급자 자격 확인조사 실시 횟수(회)	
지표정의	연간 수급자 자격 확인조사 실시 횟수	
2023년 과업목표	5기 지역사회보장계획에 제시한 2023년 목표	2023년 시행계획의 목표
	8(회)	8(회)
목표설정 근거	2022년 연차별 시행계획 보고서	
자료출처	연차별 시행결과 보고서	

(2) 세부과업(사업) 2 성과지표

□ 세부과업(사업) II-1-2-2. 부정수급 포상금제도 홍보

○ 국민기초생활보장법 제37조에 따르면, 수급자는 거주지역, 세대의 구성 또는 임대차 계약내용이 변동되거나 제22조제1항 각 호의 사항이 현저하게 변동되었을 때에는 지체 없이 관할 보장기관에 신고하여야 한다고 규정되어 있음

- 명예사회복지공무원, 이(반)장, 지역사회보장협의체 등 각종 민간자원 활용 및 부정수급관련 홍보를 통하여 각종 복지급여 부정수급에 대한 인식 개선

○ (성과지표) 연간 부정수급 포상금제도 홍보 횟수

성과지표 명(단위)	연간 부정수급 포상금제도 홍보 횟수(회)	
지표정의	연간 부정수급 포상금제도 홍보 횟수	
2023년 과업목표	5기 지역사회보장계획에 제시한 2023년 목표	2023년 시행계획의 목표
	2(회)	2(회)
목표설정 근거	2022년 연차별 시행계획 보고서	
자료출처	연차별 시행결과 보고서	

다. 지역발전 전략 2: 지역사회 민관협력 제고

1) 현황

□ 지역사회 민관협력 사업 현황

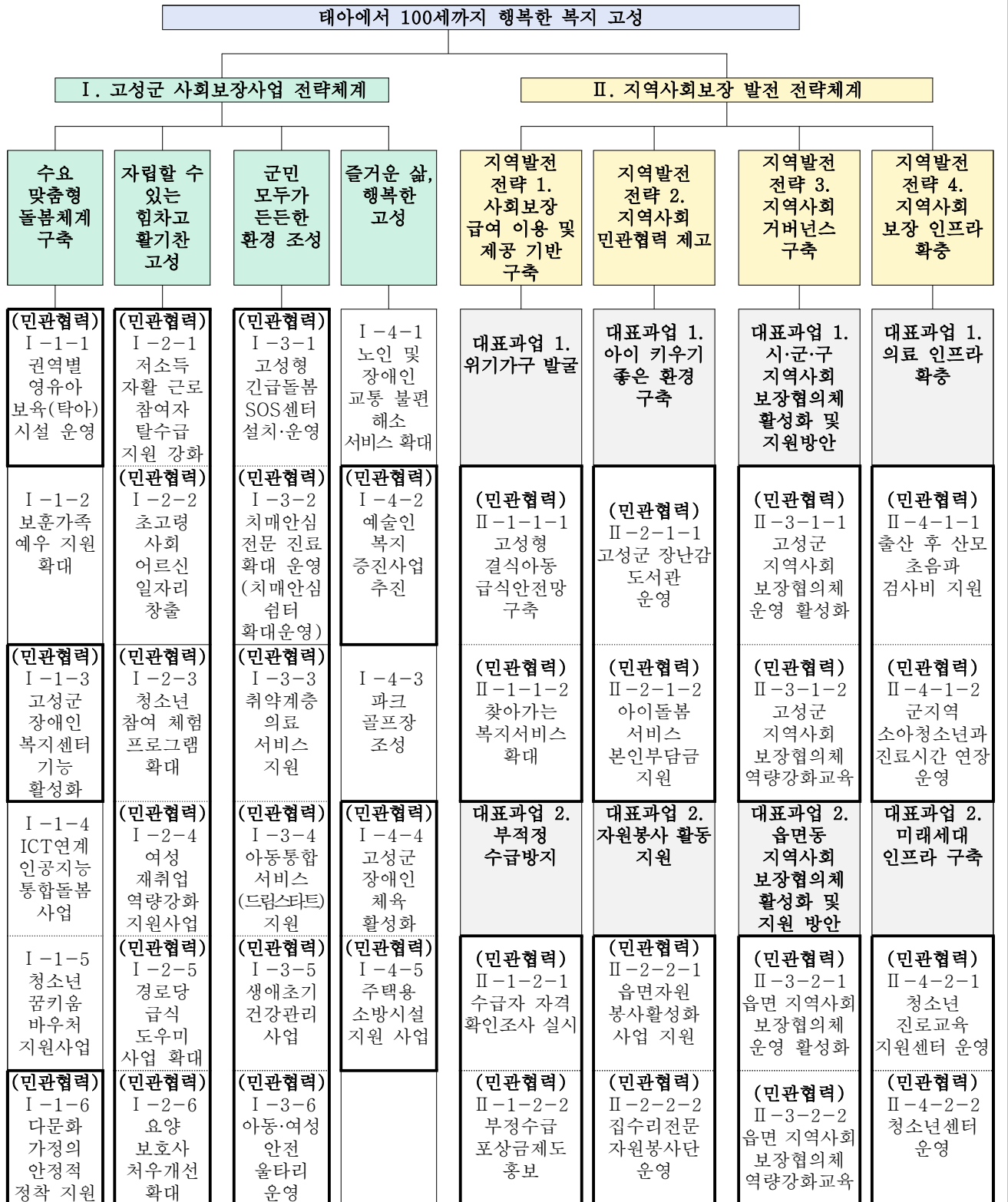

2) 대표과업 1. 아이 키우기 좋은 환경 구축

(1) 대표과업 성과지표

□ 대표과업 1. 아이 키우기 좋은 환경 구축

○ 아동 돌봄 지원 등을 통한 일·가정 양립 및 생산인구 유입을 위한 사회보장 정책 필요성 대두

－ 코로나19로 인한 가정 내 돌봄 부담 및 돌봄 사각지대를 해소하기 위해 관련 인프라 구축

－ 지역사회가 참여하는 돌봄공동체 조성을 통한 양육친화적인 사회환경 구축

－ 지역사회를 중심으로 자발적이고 능동적인 아동 돌봄 체계 구축

○ (성과지표) 세부사업의 계획 목표달성률

성과지표 명(단위)	목표달성률(%)	
지표정의	세부사업의 계획 목표달성률(세부사업 실적/목표×100)	
2023년 과업목표	5기 지역사회보장계획에 제시한 2023년 목표	2023년 시행계획의 목표
	90(%)	90(%)
목표설정 근거	전년도 목표달성 기준	
자료출처	세부사업 관련 실적보고서 등	

(1) 세부과업(사업) 1 성과지표

□ 세부과업(사업) II-2-1-1. 고성군장난감도서관 운영

- 부모의 장난감 및 육아용품 구매에 따른 경제적 부담해소
- 영유아의 발달단계에 맞는 프로그램 제공 및 부모교육을 통해 건강하고 행복한 가족기능 향상
 - 영유아 부모의 장난감 구입에 따른 경제적 부담 완화
 - 연령별 다양한 놀이감 제공으로 창의력 및 지능 발달
 - 부모교육 등을 통한 육아소통공간 제공으로 건강하고 행복한 가족기능 향상
- (성과지표) 장난감대여 및 프로그램, 행사 참여인원에 따른 장난감도서관 이용자 수

성과지표 명(단위)	장난감도서관 이용자 수(명)	
지표정의	장난감도서관 이용자 수	
2023년 과업목표	5기 지역사회보장계획에 제시한 2023년 목표	2023년 시행계획의 목표
	2,100(명)	2,100(명)
목표설정 근거	장난감대여 및 프로그램, 행사 참여인원 수	
자료출처	장난감대여 및 프로그램, 행사 참여인원 명부	

(2) 세부과업(사업) 2 성과지표

□ 세부과업(사업) II-2-1-2. 아이돌봄서비스 본인부담금 지원

- 본인부담금 지원을 통한 양육 부담 경감 및 아이돌봄서비스 이용률 증가
 - 저출산 고령화 및 영유아 인구 감소에 따른 행정적 지원이 요구됨에 따라 아이돌봄서비스 본인부담금 지원으로 양육부담 경감
- (성과지표) 아이돌봄서비스 본인부담금 지원 대상 수

성과지표 명(단위)	지원 대상 수(명)	
지표정의	지원 대상 수	
2023년 과업목표	5기 지역사회보장계획에 제시한 2023년 목표	2023년 시행계획의 목표
	80(명)	80(명)
목표설정 근거	주 지원 대상은 아이돌봄서비스를 이용하는 둘째아 이상 아동	
자료출처	공문 및 사회보장정보시스템	

3) 대표과업 2. 자원봉사 활동 지원

(1) 대표과업 성과지표

□ 대표과업 2. 자원봉사 활동 지원

○ 코로나19 등 재난 상황 속에서 자원봉사 참여 증진을 위해 자원봉사 프로그램 추가 개발 및 운영 필요

－ 코로나19 방역 및 취약계층 지원 관련 자원봉사프로그램 운영 통한 자원봉사 단체의 자원봉사자를 모집, 참여를 유도하여 자원봉사 활성화 및 지역주민 참여도 증가에 기여

• 자원봉사 자원의 통합적 관리 및 자원봉사 프로그램 운영 등으로 자원봉사자 육성

－ 재능기부를 활용하여 지역사회에 봉사 및 사회활동 기회 부여

－ 고성군 자원봉사센터, 민간자원봉사센터, 공·사기업 간의 협력을 통한 자원봉사 활동으로 코로나19 확산 방지를 위한 지역사회 협력체계 구축 도모

○ (성과지표) 세부사업의 계획 목표달성률

성과지표 명(단위)	목표달성률(%)	
지표정의	세부사업의 계획 목표달성률(세부사업 실적/목표×100)	
2023년 과업목표	5기 지역사회보장계획에 제시한 2023년 목표	2023년 시행계획의 목표
	90(%)	90(%)
목표설정 근거	전년도 목표달성 기준	
자료출처	세부사업 관련 실적보고서 등	

(1) 세부과업(사업) 1 성과지표

□ 세부과업(사업) II-2-2-1. 읍면자원봉사활성화 사업 지원

○ 다양한 자원봉사사업 추진으로 지역화합 도모 및 참여의식 강화

－ 다양한 프로그램 개발로 도움의 손길이 필요한 이웃들이 행복함을 느낄 수 있는 다양한 봉사활동 추진

○ (성과지표) 고성군 자원봉사단체협의회 읍면 순회 정기 활동 계획에 따른 활동 개최 횟수

성과지표 명(단위)	읍면 자원봉사 정기 활동 개최 횟수(회)	
지표정의	읍면 자원봉사 정기 활동 개최 횟수	
2023년 과업목표	5기 지역사회보장계획에 제시한 2023년 목표	2023년 시행계획의 목표
	14(회)	14(회)
목표설정 근거	고성군 자원봉사단체협의회 14개 읍면 순회 정기 활동 계획	
자료출처	활동 결과보고서	

(2) 세부과업(사업) 2 성과지표

□ 세부과업(사업) II-2-2-2. 집수리전문자원봉사단 운영

○ 전문자원봉사자들이 복지 사각지대를 대상으로 쾌적한 주거환경 제공 및 삶의 질 향상을 위한 현장 중심 재능기부

－ 공공 주거복지 제도의 사각지대에 있는 주거위기가구에 대한 주거환경 개선

○ (성과지표) 전년도 참여실적에 근거한 전문자원봉사자 양성과정 참여자 수

성과지표 명(단위)	집수리 전문 봉사단 수리가구 수(가구)	
지표정의	집수리 전문 봉사단 수리가구 수	
2023년 과업목표	5기 지역사회보장계획에 제시한 2023년 목표	2023년 시행계획의 목표
	4(가구)	4(가구)
목표설정 근거	전년도 참여실적에 근거한 목표 수준 설정	
자료출처	정리수납전문봉사단 보조금 정산서	

라. 지역발전 전략 3: 지역사회 거버넌스 구축

1) 현황

□ 시·군·구 지역사회보장협의체 현황

구분	위원 구성현황						운영예산 (백 만 원)	전담인력		실무의 체 구성	실무 과 구성
	합계	공무원	학계 전문가	읍면동 협의체 대표	사회보장 기관 대표	기타		배치 여부	수 (명)		
2023년	20	15	0	14	6	0	87,000	배치	2	구성	구성

□ 읍·면·동 지역사회보장협의체 현황

구분	위원 구성현황						운영예산(천원)			분과 구성	
	합계	공무원	주민 자치위원	복지 통·이장	사회보장 기관 대표	기타	계	시 지 지원	군 구 (시군 지 외)	유무 (구 지 합계)	수 (구 합계)
합계	250	63	7	53	6	121	88,060	76,060	12,000	3	6
고성읍	21	4	1	1	0	15	19,770	7,770	12,000	○	2
삼산면	14	3	2	3	0	6	7,500	7,500	0	×	0
하일면	26	4	0	15	0	7	4,940	4,940	0	×	0
하이면	19	6	1	1	1	10	5,730	5,730	0	○	2
상리면	22	5	1	3	0	13	4,800	4,800	0	○	2
대가면	14	3	0	3	1	7	4,300	4,300	0	×	0
영현면	13	4	0	5	0	4	4,280	4,280	0	×	0
영오면	15	4	0	2	1	8	4,330	4,330	0	×	0
개천면	12	4	0	2	0	6	4,250	4,250	0	×	0
구만면	18	3	1	2	0	12	4,600	4,600	0	×	0
회화면	22	7	0	2	2	11	8,000	8,000	0	×	0
마암면	20	5	0	10	0	5	4,830	4,830	0	×	0
동해면	17	5	0	2	0	10	5,280	5,280	0	×	0
거류면	17	6	1	2	1	7	5,450	5,450	0	×	0

2) 대표과업 1. 시·군·구 지역사회보장협의체 활성화 및 지원방안

(1) 대표과업 성과지표

□ 대표과업 1. 시·군·구 지역사회보장협의체 활성화 및 지원방안

○ 2020년 초 코로나19의 전국적 발생으로 감염병 예방 및 주민 생활안정을 위해 지역사회가 더욱 협력하고 연계할 수 있는 방안 모색

- 기존 제도가 포괄하지 못하는 새로운 사각지대에 대한 대응이 향후 지역사회보장 정책의 과제임을 발견했고, 지역사회보장협의체의 적극적 대응 필요성을 확인함
- 군민 모두가 처음 경험하는 코로나19 펜데믹 상황 초기 관내 코로나19 확산 방지를 위한 민·관 협력을 통한 지역사회복지 문제 해결 및 노력
- 서비스 제공기관 간 연계 협력으로 지역복지자원의 효율적 활용체계 조성
 - 정기 회의 운영 및 업무 협의
 - 지역 내 욕구 조사
 - 분과 활동을 통한 기관정보 교류
 - 지역사회보장계획 모니터링 참여
 - 주민참여 사업을 민관이 공동으로 기획·진행
 - 사업 설명회, 평가회 실시를 통해 사업 모니터링 및 주민 의견 반영
 - 신문, 방송, 밴드 등 다양한 홍보활동
 - 언론 보도, SNS 등 다양한 홍보방법 활용 및 공모전 추진으로 주민참여도 노력

○ (성과지표) 세부사업의 계획 목표달성률

성과지표 명(단위)	목표달성률(%)	
지표정의	세부사업의 계획 목표달성률(세부사업 실적/목표×100)	
2023년 과업목표	5기 지역사회보장계획에 제시한 2023년 목표	2023년 시행계획의 목표
	90(%)	90(%)
목표설정 근거	전년도 목표달성 기준	
자료출처	세부사업 관련 실적보고서 등	

(1) 세부과업(사업) 1 성과지표

□ 세부과업 II-3-1-1. 고성군 지역사회보장협의체 운영 활성화

○ 공공, 민간, 주민 참여(participation)를 통한 지역 내 네트워크 구축 및 자원 연계, 발굴 기능 수행을 기반으로 하는 고성군 지역사회보장협의체의 운영비 보조를 통한 복지사업 활성화

- 복지기관·시설종사자, 사회단체 대표, 지자체 공무원으로 구성된 정례적 회의를 통해 상호 소통 및 지역사회 자원 연계 및 문제해결 체계 마련
- 지역사회보장계획에 반영되지 않은 복지 현안에 대한 논의 및 이의 해결을 위한 다양한 분과 사업 진행

○ (성과지표) 대표협의체, 실무협의체, 실무분과 회의 개최 횟수 합계

성과지표 명(단위)	지역사회보장협의체 목적 달성을 위한 회의개최 수(회)	
지표정의	대표협의체 회의 횟수+실무협의체 회의 횟수+실무분과 회의 횟수	
2023년 과업목표	5기 지역사회보장계획에 제시한 2023년 목표 27(회)	2023년 시행계획의 목표 27(회)
목표설정 근거	대표협의체 3회+실무협의체 3회+실무분과 21회	
자료출처	공문(보고서 등)	

(2) 세부과업(사업) 2 성과지표

□ 세부과업 II-3-1-2. 고성군 지역사회보장협의체 역량강화 교육

○ 기존 제도가 포괄하지 못하는 새로운 사각지대에 대한 대응이 향후 지역사회보장정책의 과제임을 발견했고, 지역사회보장협의체의 적극적 대응 필요성을 확인함

- 지역사회보장계획에 대한 자료를 공유하고 이에 대한 다양한 의견을 제시하여 지역의 실질적 문제와 이의 해결 방안이 지역사회보장계획에 반영되도록 노력

○ (성과지표) 위촉위원 수 대비 참여위원 수에 따른 역량강화교육 참여율

성과지표 명(단위)	역량강화교육 참여율(%)	
지표정의	(참여위원 수/위촉위원 수)*100	
2023년 과업목표	5기 지역사회보장계획에 제시한 2023년 목표 90(%)	2023년 시행계획의 목표 90(%)
목표설정 근거	전년도 교육 참여실적에 따른 목표 수준 설정	
자료출처	지역사회보장협의체 사업보고서 등	

3) 대표과업 2. 읍·면·동 지역사회보장협의체 활성화 및 지원방안

(1) 대표과업 성과지표

□ 대표과업 2. 읍·면·동 지역사회보장협의체 활성화 및 지원방안

○ 군-읍면 지역사회보장협의체 소통을 통한 지역간 소통 및 공동체 의식 조성

－ 1개 읍, 13개 면에 261명 지역사회보장협의체 위원 활동

－ 지역주민과 함께 하는 촘촘한 인적안전망 구축을 통해 위기가구를 발굴

－ 복잡하고 다양한 지역주민의 복지수요 및 지역문제에 적극적 대응 가능

- 읍면에서 실시하고 있는 특화사업 지원으로 군 및 읍면 지역사회보장협의체 소통 및 협업

- 읍면 지역사회보장협의체 연합 워크숍 추진 등

○ (성과지표) 세부사업의 계획 목표달성률

성과지표 명(단위)	목표달성률(%)	
지표정의	세부사업의 계획 목표달성률(세부사업 실적/목표×100)	
2023년 과업목표	5기 지역사회보장계획에 제시한 2023년 목표	2023년 시행계획의 목표
	90(%)	8090(%)
목표설정 근거	전년도 목표달성 기준	
자료출처	세부사업 관련 실적보고서 등	

(1) 세부과업(사업) 1 성과지표

□ 세부과업(사업) II-3-2-1. 읍면 지역사회보장협의체 운영 활성화

- 지역 문제의 근본적 해결을 위한 주민의 주도의식과 자발적 참여가 필요
 - 복잡하고 다양한 지역주민의 복지수요 및 지역문제에 적극적 대응 가능
- (성과지표) 특화사업 추진 읍면 지역사회보장협의체 합계

성과지표 명(단위)	특화사업 추진 읍면 지역사회보장협의체 수(개)	
지표정의	특화사업 추진 읍면 지역사회보장협의체 합계	
2023년 과업목표	5기 지역사회보장계획에 제시한 2023년 목표	2023년 시행계획의 목표
	14(개)	14(개)
목표설정 근거	전년도 연차별 시행결과 보고서	
자료출처	연차별 시행결과 보고서	

(2) 세부과업(사업) 2 성과지표

□ 세부과업(사업) II-3-2-2. 읍면 지역사회보장협의체 역량강화교육

- 지역 문제의 근본적 해결을 위한 주민의 주도의식과 자발적 참여가 필요
 - 지역주민의 다양한 복지욕구와 문제를 해결하는 네트워크 및 주민력 강화를 위한 역량 강화 지원
- (성과지표) 연간 읍면지역사회보장협의체 위원 교육 실시 횟수

성과지표 명(단위)	연간 읍면지역사회보장협의체 위원 교육 실시 횟수(회)	
지표정의	연간 읍면지역사회보장협의체 위원 교육 실시 횟수	
2023년 과업목표	5기 지역사회보장계획에 제시한 2023년 목표	2023년 시행계획의 목표
	1(회)	1(회) 60
목표설정 근거	전년도 연차별 시행결과보고서	
자료출처	연차별 시행결과보고서	

마. 지역발전 전략 4: 지역사회보장 인프라 확충

1) 현황

□ 지역사회보장 인프라 확충 주요 현황

○ 고성군 사회복지관련 시설 현황을 보면 노인>장애인, 여성·가족 및 아동·청소년> 지역사회>정신건강의 순으로 많음

				(단위: 개소)
구분	합계	세부시설		현황
노인	360	노인의료 복지시설	소계	8
			노인요양시설	5
			노인요양공동생활가정	3
		노인여가 복지시설	소계	328
			경로당	325
			노인교실	3
		재가노인 복지시설	소계	14
			재가노인복지시설	14
		노인일자리 지원기관	소계	1
			노인일자리지원기관	1
노인관련 단체 및 시설			1	
홀로어르신 공동생활가정			8	
장애인	16	장애인 거주시설	소계	2
			장애유형별 거주시설	1
			장애인 단기 거주시설	1
		장애인 지역사회 재활시설	소계	5
			장애인복지관	1
			장애인주간보호시설	2
			장애인생활이동지원센터	1
			한국수어통역센터	1
		장애인 직업재활 시설	소계	1
			보호작업장	1
장애인관련 단체 및 기관			8	
지역사회	5	사회복지관		1
		자활센터		1
		푸드뱅크		1
		지역복지 관련 단체 및 기관		2
여성·가족 및 아동·청소년	16	가정폭력피해자보호·상담시설		1
		청소년복지시설		3
		건강가정·다문화가족지원센터		1
		아동복지시설		11
정신건강	3	정신건강복지센터		1
		정신요양시설		1
		정신재활시설		1

*자료: 경남연구원, 「지역복지의 수요·자원 조사분석 및 과학복지 모델링」, 경상남도 복지자원조사

○ 2020년 기준 고성군 의료기관: 총 47개소

구분	병원 수(개)	병상 수(개)
계	47	1,011
종합병원	—	—
병원	3	642
의원	20	—
특수병원	—	—
요양병원	2	369
치과의(병)원	11	—
한방의원	—	—
한의원	11	—
조산소	—	—
부속의원	—	—
보건의료원	—	—
보건소	1	—
보건지소	13	—
보건진료소	12	—

*자료: 2021년 고성군 통계연보(의료기관)

2) 대표과업 1. 의료 인프라 확충

(1) 대표과업 성과지표

□ 대표과업 1. 의료 인프라 확충

○ 2020년 기준 고성군의 연간 미충족 의료율은 10.8%로 경상남도 내 5위를 기록함

구분	2015년	2016년	2017년	2018년	2019년	2020년
연간 미충족 의료율	4.7	16.9	10.0	13.4	13.3	10.8

*자료: 지역사회보장균형발전지원센터, 2021년도 지역사회보장지표

*주: 연간 미충족 의료율: (최근 1년 동안 본인이 병의원(치과 제외)에 가고 싶을 때 가지 못한 사람의 수/조사대상 응답자 수)×100

－ 의료 인프라 확충을 통해 의료 취약 지역이라는 한계를 극복하고 연간 미충족 의료율을 감소시킴

○ (성과지표) 세부사업의 계획 목표달성률

성과지표 명(단위)	목표달성률(%)	
지표정의	세부사업의 계획 목표달성률(세부사업 실적/목표×100)	
2023년 과업목표	5기 지역사회보장계획에 제시한 2023년 목표	2023년 시행계획의 목표
	90(%)	90(%)
목표설정 근거	전년도 목표달성 기준	
자료출처	세부사업 관련 실적보고서 등	

(1) 세부과업(사업) 1 성과지표

□ 세부과업(사업) II-4-1-1. 출산 후 산모 초음파검사비 지원

○ 산모 대상 유방·자궁 초음파 검사비 지원으로 산모 산후 건강관리 및 경제적 부담 완화 및 출산장려

－ 출산 후 1년 이내의 산모를 대상으로 유방·자궁 초음파 검사비 지원을 통한 산모 건강관리

○ (성과지표) 출산 후 1년 이내의 검사비 지원 산모 수

성과지표 명(단위)	검사비 지원 산모 수(명)	
지표정의	출산 후 1년 이내의 검사비 지원 산모 수	
2023년 과업목표	5기 지역사회보장계획에 제시한 2023년 목표	2023년 시행계획의 목표
	100(명)	100(명)
목표설정 근거	2021년 고성군 출생 통계	
자료출처	계획서 및 결과보고서	

(2) 세부과업(사업) 2 성과지표

□ 세부과업(사업) II-4-1-2. 군지역 소아청소년과 진료시간 연장 운영

○ 소아청소년과 진료시간 연장 운영으로 일하는 부모와 자녀들의 진료편의 제공

－ 야간 소아청소년 환자 관외 진료에 따른 불편 해소

－ 일하는 부모들을 위한 병원 방문 편의 도모

○ (성과지표) 주 2회 별빛 소아청소년과 운영에 따른 월평균 이용자 수

성과지표 명(단위)	별빛 소아청소년과 이용자 수(명)	
지표정의	주 2회 별빛 소아청소년과 운영에 따른 월평균 이용자 수	
2023년 과업목표	5기 지역사회보장계획에 제시한 2023년 목표	2023년 시행계획의 목표
	100(명)	100(명)
목표설정 근거	고성군 영유아·아동 및 청소년 인구 현황(2022년 8월 기준 5,684명)	
자료출처	운영 일지 및 결과보고서 등	

3) 대표과업 2. 미래세대 인프라 구축

(1) 대표과업 성과지표

□ 대표과업 1. 미래세대 인프라 구축

- 2022년 9월 기준 고성군 유년 인구(0~14세)는 3,963명으로 고성군 전체(49,895명)의 8%에 불과한 것으로 나타남
- 「고성군 인구증가 시책에 관한 조례」에서는 이농, 저출산 등으로 인한 인구감소를 억제하고, 인구증가를 위한 시책 지원에 관한 사항을 규정하고 있음
 - 또한, 이 조례에서는 1가구 3자녀 이상을 뜻했던 다자녀세대의 정의를 1가구 2자녀 이상 세대 중 만 18세 이하 자녀가 있는 세대로 정의하고 있음
- 지속적인 인구 유출 또는 인구 유입의 어려움에 따른 인구 소멸 위기에 적극적으로 대응하고 지속가능한 지역발전을 도모하기 위해 사회보장정책 전반에 인구증가 시책으로 미래세대 및 생산가능 인구의 정착 및 유입을 위한 미래세대 인프라를 구축함
- (성과지표) 세부사업의 계획 목표달성률

성과지표 명(단위)	목표달성률(%)	
지표정의	세부사업의 계획 목표달성률(세부사업 실적/목표×100)	
2023년 과업목표	5기 지역사회보장계획에 제시한 2023년 목표	2023년 시행계획의 목표
	90(%)	90(%)
목표설정 근거	전년도 목표달성 기준	
자료출처	세부사업 관련 실적보고서 등	

(1) 세부과업(사업) 1 성과지표

□ 세부과업(사업) II-4-2-1. 청소년 진로교육지원센터 운영

○ 꿈과 끼를 키우는 개인 맞춤형 진로 설계 지원을 위한 기반 마련

- 교육지원청과 지자체 등 지역사회가 함께 참여하는 다양한 진로·진학 체험 프로그램 지원 및 연계 네트워크 구축

- 진로체험지원 전산망 ‘꿈길’을 활용한 체험처 데이터베이스 구축 및 관리

○ (성과지표) 전년도 대비 프로그램 운영 횟수 및 프로그램 참여율

성과지표 명(단위)	전년도 대비 프로그램 운영 횟수(회) 프로그램 참여율(%)	
지표정의	전년도 대비 프로그램 운영 횟수(정량평가) 프로그램 참여율: (실제 참여 인원수/목표 인원수)*100	
2023년 과업목표	5기 지역사회보장계획에 제시한 2023년 목표	2023년 시행계획의 목표
	9(회)	9(회)
	90(%)	90(%)
목표설정 근거	전년도 진로교육지원센터 운영 계획	
자료출처	공문(보고서 등)	

(2) 세부과업(사업) 2 성과지표

□ 세부과업(사업) II-4-2-2. 청소년 센터 운영

○ 고성군 청소년센터 ‘온’ 설치 및 운영 조례에 의거 청소년기본법 제18조의 청소년활동진흥법 제11조의 규정에 따라 청소년의 복지를 증진하고 문화예술 증진과 정서함양 등 건전한 청소년 육성을 지원함

- 청소년 참여확대 및 청소년주도의 활동 활성화를 위한 시설 운영을 통해 건전한 청소년 육성

- 고성군청소년문화의집 회화면 이전으로 인한 청소년 참여 및 서비스 제공 기회 확대

○ (성과지표) 전년도 대비 프로그램 운영 횟수 및 프로그램 참여율

성과지표 명(단위)	전년도 대비 청소년 및 평생교육 프로그램 운영 횟수(회) 프로그램 참여율(%)	
지표정의	전년도 대비 청소년 및 평생교육 프로그램 운영 수 프로그램 참여율: (실제 참여 인원수/목표 인원수)*100	
2023년 과업목표	5기 지역사회보장계획에 제시한 2023년 목표	2023년 시행계획의 목표
	32(회)	32(회)
	90(%)	90(%)
목표설정 근거	연간 평균 프로그램 운영 횟수	
자료출처	내용분석 및 고성군청소년센터 ‘온’ 2차 자료(계획 및 결과보고)	

4. 지역사회보장계획 시행계획 관리체계

가. 2023년 세부사업(과업) 관련 입법(조례·지침·규정 등) 지원 계획

사업번호	세부사업 명	지원 계획 항목				조례·지침·규정·기타 명
		조례	지침	규정	기타	
Ⅱ-4-1-1	출산 후 산모 초음파검사비 지원	◎				「출산 후 산모 초음파 검사비 지원에 관 한 조례」

주: 기타에는 법률, 매뉴얼 등을 포함.

나. 2023년 시행계획 운영 점검 및 평가

1) 시행계획의 모니터링 계획

구분		시행계획 모니터링							
관리 주체	책임자	공공(주민생활과장)							
	공공	주민 생활과	복지 지원과	보건소	행정과	일자리 경제과	문화 체육과	안전 관리과	교육 청소년 과
		16	14	35	32	18	20	16	15
	민간	위원회		학계		현장 전문가		...	
관리 대상	범위	세부사업(과업) 전체							
관리 절차	절차	절차별 수행 시기 및 횟수							
		모니터링 계획수립		자료수집 및 분석		모니터링 수행		환류 등	
	시기 (주기)	1년		1년		6월		월/분기/반기 등	
	횟수	1회		1회		분과별 1회		분과별 1회	
관리 방법	관리 사항	사업/과업별 목표달성수준, 정책효과성, 정책 적절성, 정책효율성 등							
	관리 지표	세부사업 모니터링 지표(관리항목)							
	방법	교육, 컨설팅, 서면자문 등							
결과환류		보고서 공개, 사업부서 공유, 실적보고서 반영 등							

2) 시행계획의 자체평가계획

구분		시행계획 자체평가							
평가 주체	책임자	공공(주민생활과장)							
	공공	주민 생활과	복지 지원과	보건소	행정과	일자리 경제과	문화 관광과	안전 관리과	교육 청소년 과
		16	14	35	32	18	20	16	15
	민간	위원회		학계		현장 전문가		...	
		인원		인원		인원			
평가 대상	평가 사업 범위	대표과업 및 세부사업(과업)							
평가 방법	방법 · 일시	서면/대면 평가 등							
	평가 지표	시·군·구 평가 지표(항목) *예) 시·도의 시·군·구 평가지표와 자체 평가지표 등							
결과환류		평가결과 환류 (연차별 실적 보고서 반영, 정보공개, 정책이슈 제기, 정책 환류)							

다. 지역사회보장지표 및 통계관리

자료명(기관)	활용 현황 및 계획	관리 주체 및 방안
지역사회보장지표 (지역사회보장 균형발전지원센터)	<ul style="list-style-type: none"> - 지역사회보장계획 성과 지표 활용 - 지역사회보장 영역 읍면별 현황 	<ul style="list-style-type: none"> - 지역사회보장지표 공표자료의 활용 및 미공표 자료에 대한 지자체 Data를 활용하여 최신화 유지 관리
제5기 지역주민 욕구조사 (고성군)	<ul style="list-style-type: none"> - 지역진단 활용 - 신설·변경·폐지 사업의 근거자료로 활용 - 지역주민 욕구 진단에 활용 	<ul style="list-style-type: none"> - 지역사회보장조사 DATA 플랫폼 구축 사업을 통해 체계적인 데이터 관리체계 구축 예정
수급자 자격 정기조사	<ul style="list-style-type: none"> - 지역진단 활용 - 신설·변경·폐지 사업의 근거자료로 활용 - 지역주민 욕구 진단에 활용 	<ul style="list-style-type: none"> - 지역사회보장조사 DATA 플랫폼 구축 사업을 통해 체계적인 데이터 관리체계 구축 예정

5. 별첨자료

[첨부 1] 2023년 시행계획 수립 TF

1) 시행계획 수립 TF 구성·운영

□ 총괄 현황

구분	전체	공무원		지역사회보장협의체		민관협력	
		담당자	유관부서 담당자	위원	전담인력	민간기관/시설	기타
인원(명)	28	2	14	3	1	8	-
비율(%)	100	7	50	11	4	29	-

□ 세부 구성 현황

구분	성명	소속 및 직위	역할	비고
팀장(공공)	박원철	주민생활과장	계획수립 총괄	
팀장(민간)	이종수	실무협의체 위원장		
위원1	정미향	고성시니어클럽 관장	제5기 지역사회보장계획의 비전 및 전략목표 설정 분야별 중점추진사업 선정 영역별 세부사업 의견제시	
위원2	김도현	고성군장애인복지센터장		
위원3	김명주	주순애원장		
위원4	문동환	영유아아동청소년분과장		
위원5	윤성아	노인분과장		
위원6	김강민	장애인분과장		
위원7	최민서	교육문화체육분과장		
위원8	황순옥	고성가족지원센터장		
위원9	백순임	고성읍지역사회보장협의체 위원장		
위원10	김향자	여성단체협의회 사무국장		
위원11	김민정	주민생활과 기초생활담당		
위원12	천미옥	주민생활과 희망복지지원담당		
위원13	허수은	복지지원과 여성친화담당		
위원14	최정옥	복지지원과 노인복지담당		
위원15	김난아	복지지원과 장애인복지담당		
위원16	최다원	교육청소년과 교육지원담당		
위원17	박혜화	교육청소년과 보육돌봄담당		
위원18	황희은	교육청소년과 아동친화담당		
위원19	윤지성	교육청소년과 청소년담당		
위원20	곽은주	문화관광과 문화예술담당		
위원21	조영숙	체육진흥과 체육행정담당		
위원22	김성수	일자리경제과 일자리창출담당		
위원23	이지연	보건소 건강지원담당		
위원24	이상희	보건소 치매관리담당		
위원25	김건중	주민생활과 복지기획담당	모니터링 계획 수립 부서간 협의 및 조정, 자료취합 및 의견수렴 사회보장 행재정계획	
위원26	전명순	지역사회보장협의체		
외부전문가		학술연구용역 수행연구원	지역사회보장조사 결과분석, 계획수립 등	

2) 시행계획 수립 TF 운영 결과

구분	회의 일시	회의명	참석인원(명)				안건	회의 결과
			전체	공무원	지사협	민관 협력		
1	2022년 10월 26일 (수)	제5기 지역사회보장 계획 수립을 위한 TF 회의	23	14	2	7	지역사회보장계 획이 기존사업과 지속성과 연속성에 맞게 계획 수립이 되었는지 각 부서에서 사업별로 검토 및 점검	각 부서 사업별 지역사회보장계 획 수립을 위해 검토를 통해 수정하여 반영토록 함
2	2022년 11월 4일 (금)	제5기 지역사회보장 계획 수립을 위한 실무협의체 회의	28	12	3	13	제 5 기 (2 0 2 3 년~2026년) 지역 사회보장계획안 검토 및 지역사회 보 장 계 획 의 2023년도 연차별 시행계획안 검토	사업에 맞는 계 획안을 검토 후 수정 반영
3		제5기 지역사회보장 계획 수립을 위한 대표협의체 회의						

[첨부 2] 세부 사업 목록

구 분		주요 내용										
사업(과업)명		사업(과업)번호		세부사업(과업)명		중점추진사업여부		세부사업중복여부		민관협력사업여부		
		I-1-1		권역별 영유아보육(탁아)시설 운영		O		X		O		
사업(과업) 소관		담당과		담당팀		담당자		연락처				
		교육청소년과		보육돌봄담당		박록미		055)670-4653				
사업(과업) 배경		· 영유아 인구감소에 따라 운영난으로 면 지역 민간·가정어린이집이 지속적으로 폐원, 기존 어린이집 폐원 시 보육사각지대 발생										
사업(과업) 목적		· 국공립어린이집이 없는 보육취약지역에 권역별(거점형) 보육(탁아)시설(국공립어린이집) 설치로 ‘아이 낳고 키우기 좋은 고성’ 기반 확충 및 안전하고 쾌적한 보육환경 조성										
추진근거(관련규정)		· 「영유아보육법」 제12조(국공립어린이집의 설치 등)										
지원대상	선정 기준		· 고성군 보육취약지역(국공립 어린이집 없는 지역)									
	대상 규모		· 3개 면(영오면, 동해면, 하일면 권역)									
사업(과업)내용	사업(과업) 유형		· 시설 설치 및 운영									
	세부 내용		· 국공립어린이집 신축, 민간어린이집 → 국공립어린이집으로의 전환 등									
전달체계	지원 절차		· 국공립어린이집 설치를 위한 공모사업 신청 등									
	수행 기관		· 고성군 교육청소년과									
사업비 (단위: 백만원)	재원구성(비중)		2022년		2023년		2024년		2025년		2026년	
	계(①+②+③)		-	(%)	-	(%)	220	(100%)	152	(100%)	-	(%)
	지방비	소계(①+②)	-	(%)	-	(%)	110	(50%)	76	(50%)	-	(%)
		①시·도비	-	(%)	-	(%)	55	(25%)	12	(8%)	-	(%)
		②시·군·구비	-	(%)	-	(%)	55	(25%)	64	(42%)	-	(%)
	③기타(국비)		-	(%)	-	(%)	110	(50%)	76	(50%)	-	(%)
	비고		-									

구 분		주요 내용				
성과 지표*	성과지표 명	· 연간 국공립 이용률(%)				
	지표정의	· 국공립 이용률/매년				
	연도별 목표	2022년	2023년	2024년	2025년	2026년
		—	24(%)	25(%)	25(%)	25(%)
	목표수준 산출근거	· 국공립 이용률 23.3%→25로 상향 계획에 따른 목표 수준 설정				
	자료출처	· 국공립어린이집 이용 및 운영 관련 보고서				
추진 체계	참여기관	기관별 역할		민관협력 및 주민참여 방법		
	지자체	· 운영계획 수립, 예산반영		· 국공립어린이집 이용 · 프로그램, 행사 참여 등		
	공공기관	—				
	민간기관	· 국공립어린이집 위탁 운영				

구 분		주요 내용											
사업(과업)명		사업(과업)번호	세부사업(과업)명		중점추진사업여부	세부사업중복여부		민관협력사업여부					
		I-1-2	보훈가족 예우 지원 확대		O	X		X					
사업(과업) 소관		담당과	담당팀		담당자		연락처						
		주민생활과	복지기획		최현진		055)670-2353						
사업(과업) 배경		· 내실 있는 보훈사업 추진으로 군민의 호국안보의식 함양											
사업(과업) 목적		· 보훈가족 예우 확대로 존경받는 사회풍토 조성 및 자긍심 고취											
추진근거(관련규정)		· 「국가보훈기본법」 · 「참전유공자 예우 및 단체설립에 관한 법률」 · 「독립유공자 예우에 관한 법률」 · 「고성군 국가유공자 등 예우 및 지원에 관한 조례」											
지원대상	선정 기준	· 고성군에 주소를 둔 보훈대상자 및 단체											
	대상 규모	· 925명(보훈가족 명예수당 등 수혜자 수)											
사업(과업) 내용	사업(과업) 유형	· 명예수당 지원											
	세부 내용	· 국가유공자 및 보훈가족 명예수당 및 예우 지원											
전달체계	지원 절차	· 해당 주소지를 둔 읍·면사무소 방문 신청											
	수행 기관	· 신청기관: 해당 주소지를 둔 읍·면사무소 · 조사·결정기관, 급여(서비스)제공기관: 군청 주민생활과											
사업비 (단위: 백만원)		재원구성(비중)	2022년		2023년		2024년		2025년		2026년		
		계(①+②+③)	1,802	(100%)	1,930	(100%)	1,930	(100%)	1,930	(100%)	1,930	(100%)	
		지방비	소계(①+②)	1,802	(100%)	1,930	(100%)	1,930	(100%)	1,930	(100%)	1,930	(100%)
			①시·도비	443	(25%)	443	(23%)	443	(23%)	443	(23%)	443	(23%)
			②시·군·구비	1,359	(75%)	1,487	(77%)	1,487	(77%)	1,487	(77%)	1,487	(77%)
		③기타		-	(%)	-	(%)	-	(%)	-	(%)	-	(%)
		비고		· 2023년~26년 예산의 보훈가족 명예수당은 22년 기준(1,201,160천원) 반영 · 그 외 2023년~2026년 예산의 경우 2022년 국가유공자, 보훈대상자 지원 예산 외 증액부분 반영 - 호국보훈의 달 보훈가족 위로비 지급: 713,000천원 - 보훈가족 위안행사: 74,150천원 - 독립유공자 및 유족 의료비 지원 확대: 1,000천원 - 보훈단체 고령자 이동권 편의 제공을 위한 차량구입비 지원:50백만원 (차량구입비 45백만원, 운영비 5백만원, 24년 이후 연간 500백만원 씩 소요)									

구 분		주요 내용				
성과 지표*	성과지표 명	· 보훈가족 명예수당 등 수혜자 수(명)				
	지표정의	· 보훈가족 명예수당 등 수혜자 수				
	연도별 목표	2022년	2023년	2024년	2025년	2026년
		925(명)	925(명)	925(명)	925(명)	925(명)
	목표수준 산출근거	· 보훈가족 명예수당 등 월별 지급인원 합계				
	자료출처	· 보훈명예수당 관련 공문 및 결과 보고서				
추진 체계	참여기관	기관별 역할			민관협력 및 주민참여 방법	
	지자체	· 국가유공자 관리·명예수당 등 지원			· 보훈행사 주관 및 참여 홍보 · 보훈회관 활성화 도모 · 행사 및 프로그램 참여	
	공공기관	· 국가유공자 등 지원제도 홍보 · 보훈행사 지원 및 참여				
	민간기관	· 보훈관련 행사 주관 · 보훈회관 이용 홍보 및 사무실 운영				

구 분		주요 내용											
사업(과업)명		사업(과업)번호	세부사업(과업)명		중점추진 사업여부	세부사업 중복여부		민관협력 사업여부					
		I-1-3	고성군 장애인복지센터 기능 활성화		X	X		O					
사업(과업) 소관		담당과	담당팀		담당자		연락처						
		복지지원과	장애인복지담당		문성숙		055)670-2533						
사업(과업) 배경		· 교육, 재활, 사회심리, 직업훈련 등 전인 재활을 통하여 장애인 삶의 질 향상 기여											
사업(과업) 목적		· 수요자 중심의 프로그램 운영으로 장애인복지센터 활성화 및 수요자 만족도 제고											
추진근거(관련규정)		· 「장애인복지법」 제59조(장애인복지시설 설치), 제79조(비용 부담) · 「고성군 장애인 복지센터 설치 및 운영 조례」											
지원 대상	선정 기준	· 고성군 관내 장애인											
	대상 규모	· 고성군 관내 장애인(월 평균 이용자 660명)											
사업 (과업) 내용	사업(과업) 유형	· 서비스											
	세부 내용	· 상담, 사례지원(사례발굴, 개입, 지원) · 기능향상지원(의사소통, 학습능력, 사회적응력) -가족지원(상담, 교육, 가족기능 강화 등), 지역사회참여 활동지원, 장애인식개선 및 권익옹호 지원, 직업재활훈련 및 취업상담, 지역사회 네트워크 구축 운영, 평생교육 지원, 정보제공 · 장애아동재활지원(언어, 미술심리재활 등) · 스포츠 여가활용 지원											
전달 체계	지원 절차	· 신청-조사-대상자결정-프로그램 참여											
	수행 기관	· 고성군 장애인복지센터											
사업비 (단위: 백만원)		재원구성(비중)		2022년		2023년		2024년		2025년		2026년	
		계(①+②+③)		309	(100%)	309	(100%)	309	(100%)	309	(100%)	309	(100%)
		지방비	소계(①+②)	309	(100%)	309	(100%)	309	(100%)	309	(100%)	309	(100%)
			①시·도비	60	(19%)	60	(19%)	60	(19%)	60	(19%)	60	(19%)
			②시·군·구비	249	(81%)	249	(81%)	249	(81%)	249	(81%)	249	(81%)
		③기타		-	(%)	-	(%)	-	(%)	-	(%)	-	(%)
		비고		· 2023~2026년 예산은 22년 기준으로 추정									

구 분		주요 내용					
성과 지표*	성과지표 명	· 프로그램 운영 수(개) · 상담 건수(건) · 종사자 수(명)					
	지표정의	· 프로그램 운영 수 · 상담 건수 · 종사자 수					
	연도별 목표	구분	2022년	2023년	2024년	2025년	2026년
		프로그램	18(개)	19(개)	19(개)	19(개)	20(개)
		상담	240(건)	280(건)	280(건)	300(건)	300(건)
		종사자	6(명)	7(명)	7(명)	7(명)	8(명)
	목표수준 산출근거	· 공문 및 보고서 등					
자료출처	· 고성군 장애인복지센터 사업 결과보고서 등						
추진 체계	참여기관	기관별 역할			민관협력 및 주민참여 방법		
	지자체	· 복지센터 운영계획 수립, 예산 반영			· 프로그램 참여 및 만족도 조사 참여		
	공공기관	—					
	민간기관	· 복지센터 관리 및 프로그램 운영					

구 분		주요 내용												
사업(과업)명		사업(과업)번호		세부사업(과업)명		중점추진사업여부		세부사업중복여부		민관협력사업여부				
		I - 1 - 4		ICT연계 인공지능 통합돌봄사업		X		X		X				
사업(과업) 소관		담당과		담당팀		담당자				연락처				
		주민생활과		희망복지지원담당		최진호				0556)670-2653				
사업(과업) 배경		· 돌봄이 필요한 노인, 장애인, 정신질환자에게 보건·의료·주거·돌봄서비스 등 통합서비스 제공 필요												
사업(과업) 목적		· ICT(정보통신기술) 연계 지역사회 통합돌봄 체계 조기 구축으로 상시 돌봄이 필요한 취약계층의 삶의 질 개선에 기여												
추진근거(관련규정)		· 「사회복지사업법」 제4조(복지와 인권증진의 책임) · ICT연계 스마트복지 시범사업 추진(경남도 복지정책과-6799, 2020.4.9.)												
지원대상	선정 기준	· 65세 이상 등 돌봄이 필요한 고위험 가구												
	대상 규모	· 620가구												
사업(과업) 내용	사업(과업) 유형	· AI(인공지능) 스피커에 IoT(생활감지센서기) 단말기 설치												
	세부 내용	· 인공지능(AI) 스피커를 활용한 음악감상, 대화, 생활정보, 긴급구조지원 · 건강증진 : 치매예방 두뇌톡톡, 기억검사, 마음체조, 좋은생각 · 케어매니저를 활용한 상담, 방문서비스 및 관련 서비스 연계 · IoT 센서 기능 추가 설치 : 호흡·동작감지 레이더 센서 → 동작감지를 통한 활동량 제공, 수면상태 감지 제공(갑자기 호흡이 끊어질 경우, 비상알림), 안정적인 움직임 및 호흡 감지 · 응급상황 발생 시 출동(119) 연계하여 효과적 대응												
전달체계	지원 절차	· 설치 신청 - 서비스 제공 - 운영 결과 보고												
	수행 기관	· 고성군 주민생활과												
사업비 (단위: 백만원)		재원구성(비중)		2022년		2023년		2024년		2025년		2026년		
		계(①+②+③)		224	(100%)	322	(100%)	322	(100%)	322	(100%)	322	(100%)	
		지방비	소계(①+②)		65	(29%)	46	(14%)	46	(14%)	46	(14%)	46	(14%)
			①시·도비		53	(24%)	31	(10%)	31	(10%)	31	(10%)	31	(10%)
			②시·군·구비		12	(5%)	15	(5%)	15	(5%)	15	(5%)	15	(5%)
		③기타(국비)		159	(71%)	276	(86%)	276	(86%)	276	(86%)	276	(86%)	
		비고		· 2023~2026년까지의 연도별 예산은 2022년 기준으로 적용 -IoT 센서 설치사업, 통합돌봄사업 인건비 및 운영비 등										

구 분		주요 내용				
성과 지표*	성과지표 명	· ICT 기반 인공지능 돌봄서비스 수혜자 수(가구)				
	지표정의	· ICT 기반 인공지능 돌봄서비스 수혜자 수				
	연도별 목표	2022년	2023년	2024년	2025년	2026년
		620(가구)	620(가구)	620(가구)	620(가구)	620(가구)
	목표수준 산출근거	· 목표 수준 유지				
자료출처	· 사업 결과보고서 등					
추진 체계	참여기관	기관별 역할		민관협력 및 주민참여 방법		
	지자체	· 예산 및 행정 지원, 사업운영 및 홍보		· 유관기관 홍보 등을 통해 사업 참여 · 단말기 설치 및 사용		
	공공기관	· 사업홍보를 통한 설치 유도				
	민간기관	· 사업 홍보를 통한 설치 유도				

구 분		주요 내용											
사업(과업)명		사업(과업)번호	세부사업(과업)명		중점추진사업여부	세부사업중복여부		민관협력사업여부					
		I-1-5	청소년꿈키움바우처 지원 사업		X	X		X					
사업(과업) 소관		담당과	담당팀		담당자		연락처						
		교육청소년과	청소년담당		김민호		055)670-4663						
사업(과업) 배경		· 청소년의 건강한 성장 발달 및 기본적 권리와 복지증진 도모											
사업(과업) 목적		· 자녀 양육에 따른 청소년 가구의 경제적 부담 경감 · 고성군 지역 내에서만 바우처 카드를 사용하여 지역경제 활성화에 기여											
추진근거(관련규정)		· 「고성군 청소년 꿈키움 바우처 지원 조례」											
지원대상	선정 기준	· 고성군에 주소를 둔 13~18세의 청소년											
	대상 규모	· 2,601명(22년 기준)											
사업(과업) 내용	사업(과업) 유형	· 바우처카드 형태로 대상자에게 매월 일정금액 지급											
	세부 내용	· 13~15세: 매월 5만원, 16~18세 매월 7만원											
전달체계	지원 절차	· 대상자 신청(읍·면) - 대상자 결정(고성군) - 급여 제공(고성군)											
	수행 기관	· 고성군 교육청소년과											
사업비 (단위: 백만원)		재원구성(비중)		2022년		2023년		2024년		2025년		2026년	
		계(①+②+③)		1,918	(100%)	1,776	(100%)	1,776	(100%)	1,776	(100%)	1,776	(100%)
		지방비	소계(①+②)	1,918	(100%)	1,776	(100%)	1,776	(100%)	1,776	(100%)	1,776	(100%)
			①시·도비	-	(%)	-	(%)	-	(%)	-	(%)	-	(%)
			②시·군·구비	1,918	(100%)	1,776	(100%)	1,776	(100%)	1,776	(100%)	1,776	(100%)
		③기타		-	(%)	-	(%)	-	(%)	-	(%)	-	(%)
		비고		· 2024~26년 예산은 23년 기준으로 추정									

구 분		주요 내용				
성과 지표*	성과지표 명	· 청소년 꿈키움 바우처 지원율(%)				
	지표정의	· (실 지원 대상자 수 / 지원 대상자 수) * 100				
	연도별 목표	2022년	2023년	2024년	2025년	2026년
		90(%)	90(%)	90(%)	90(%)	90(%)
	목표수준 산출근거	· 지원 대상자(목표) 수의 90% 수준 유지				
	자료출처	· 공문(보고서 등) 및 행복e음				
추진 체계	참여기관	기관별 역할		민관협력 및 주민참여 방법		
	지자체	· 고성군 청소년 꿈키움 바우처 지원에 따른 운영계획 수립 및 예산반영		· 홍보 등을 통한 사업활성화 도모 · 가맹점 등록 안내		
	공공기관	-				
	민간기관	· 바우처 카드 사용자에게 물품 판매 및 계약사항 준수				

구 분		주요 내용											
사업(과업)명		사업(과업)번호		세부사업(과업)명		중점추진사업여부		세부사업중복여부		민관협력사업여부			
		I-1-6		다문화 가정의 안정적 정착 지원		X		X		O			
사업(과업) 소관		담당과		담당팀		담당자				연락처			
		복지지원과		여성친화담당		하다정				055)670-2385			
사업(과업) 배경		· 다문화가족과 지역민이 화합과 소통할 수 있는 장을 마련하여 다문화 가정의 지역사회 안정적 정착 지원											
사업(과업) 목적		· 다문화가족과 지역민의 친밀감을 증가시켜 한국 생활 적응 및 건강한 가족 관계의 형성을 도와 다문화가족의 안정적 정착 지원에 기여											
추진근거(관련규정)		· 「다문화가족지원법」 제8조(가정폭력 피해자에 대한 보호·지원), 제12조(다문화가족지원센터의 설치·운영 등)											
지원대상	선정 기준	· 고성군에 주소를 둔 다문화 가정											
	대상 규모	· 다문화가족어울림 한마당: 200명 · 여성결혼이민자 정착 멘토링 사업: 30명											
사업(과업) 내용	사업(과업) 유형	· 프로그램 운영											
	세부 내용	· 다문화가족어울림 한마당 실시: 연중 1회 · 여성결혼이민자 정착 멘토링 사업 - 결혼이민여성고 고성군여성단체와의 결연을 통해 문화체험, 상호교류 및 정서 지원 등											
전달체계	지원 절차	· 신청 - 조사 - 대상자결정 - 프로그램 참여											
	수행 기관	· 고성군 복지지원과											
사업비(단위: 백만원)		재원구성(비중)		2022년		2023년		2024년		2025년		2026년	
		계(①+②+③)		14	(100%)	14	(100%)	14	(100%)	14	(100%)	14	(100%)
		지방비	소계(①+②)	14	(100%)	14	(100%)	14	(100%)	14	(100%)	14	(100%)
			①시·도비	-	(%)	-	(%)	-	(%)	-	(%)	-	(%)
			②시·군·구비	14	(100%)	14	(100%)	14	(100%)	14	(100%)	14	(100%)
		③기타		-	(%)	-	(%)	-	(%)	-	(%)	-	(%)
		비고		· 2023~26년 예산은 22년 기준으로 추정									

구 분		주요 내용						
성과 지표*	성과지표 명	· 사업 참여자 수(명)						
	지표정의	· 연중 다문화가족 어울림 한마당 참여자 수 · 여성결혼이민자 정착 멘토링 사업 참여자 수						
	연도별 목표	구분	2022년	2023년	2024년	2025년	2026년	
		다문화가족 어울림 한마당	200(명)	200(명)	200(명)	200(명)	200(명)	
		여성결혼 이민자 정착 멘토링사업	30(명)	30(명)	30(명)	30(명)	30(명)	
	목표수준 산출근거	· 22년 목표수준 유지						
자료출처	· 사업 결과보고서 등							
추진 체계	참여기관	기관별 역할			민관협력 및 주민참여 방법			
	지자체	· 운영계획 수립 및 예산반영			· 홍보 등을 통한 사업활성화 도모 · 프로그램 적극 참여			
	공공기관	-						
	민간기관	· 홍보 및 프로그램 운영						

구 분		주요 내용											
사업(과업)명		사업(과업)번호	세부사업(과업)명		중점추진사업여부	세부사업중복여부		민관협력사업여부					
		I-2-1	저소득 자활근로 참여자 탈수급 지원 강화		O	X		O					
사업(과업) 소관		담당과	담당팀		담당자		연락처						
		주민생활과	기초생활담당		김승희		055)670-2783						
사업(과업) 배경		· 근로능력이 있는 저소득계층에 기술능력 습득 및 취·창업 지원으로 자립능력 향상과 생산적 복지 구현											
사업(과업) 목적		· 근로능력이 있는 저소득층의 자활근로 능력 배양으로 생활 안정 도모 · 자립·자활을 위한 기능 습득 및 취·창업 지원으로 탈수급 추진											
추진근거(관련규정)		· 「국민기초생활 보장법」 제16조(지역자활센터 등)											
지원대상	선정 기준	· 고성군에 살고 있는 근로 능력이 있는 조건수급자 및 참여 희망자											
	대상 규모	· 103명(22년 6월 기준)											
사업(과업) 내용	사업(과업) 유형	· 자활근로 프로그램											
	세부 내용	· 자활근로사업 확대: 연차별 5%, 26년까지 20% 자활근로 참여자 확대 · 자활근로 참여자 사례관리: 고성군 일자리센터 연계 의뢰하여 취업 기회 제공 등 · 자활근로 참여자 역량강화 -취업 관련 기본교육, 직업 체험, 정서 및 소양 교육 등 -자활근로 참여자 대상 기능습득 직무교육											
전달체계	지원 절차	· 신청 - 조사 - 대상자 결정 - 사업 참여											
	수행 기관	· 고성군 주민생활과, 고성지역자활센터											
사업비 (단위: 백만원)		재원구성(비중)		2022년		2023년		2024년		2025년		2026년	
		계(①+②+③)		1,987	(100%)	1,987	(100%)	1,987	(100%)	1,987	(100%)	1,987	(100%)
		지방비	소계(①+②)	397	(20%)	397	(20%)	397	(20%)	397	(20%)	397	(20%)
			①시·도비	119	(6%)	119	(6%)	119	(6%)	119	(6%)	119	(6%)
			②시·군·구비	278	(14%)	278	(14%)	278	(14%)	278	(14%)	278	(14%)
		③기타(국비)		1,590	(80%)	1,590	(80%)	1,590	(80%)	1,590	(80%)	1,590	(80%)
		비고		· 2026년 예산은 25년 기준으로 추정									

구 분		주요 내용						
성과 지표*	성과지표 명	· 자활근로사업 참여자 수(명) · 일자리지원센터 연계 의뢰자 수(명)						
	지표정의	· 자활근로사업 참여자 수 · 자활참여자 중 일자리지원센터 연계 의뢰자 수						
	연도별 목표	구분	2022년	2023년	2024년	2025년	2026년	
		자활근로사업 참여자 수	280(명)	310(명)	335(명)	365(명)	365(명)	
		일자리지원센터 연계의뢰자 수	5(명)	5(명)	5(명)	5(명)	5(명)	
	목표수준 산출근거	· 자활근로사업 참여자 수 연차별 10%, 26년까지 20% 확대 · 일자리지원센터 연계의뢰 탈수급자 발굴 목표치						
	자료출처	· 사업 결과보고서 등						
추진 체계	참여기관	기관별 역할			민관협력 및 주민참여 방법			
	지자체	· 운영계획 수립 및 예산반영			· 홍보 등을 통한 사업활성화 도모 · 프로그램 적극 참여			
	공공기관	-						
	민간기관	· 자활근로 참여자 역량강화 · 홍보 및 프로그램 운영						

구 분		주요 내용										
사업(과업)명		사업(과업)번호		세부사업(과업)명		중점추진사업여부		세부사업중복여부		민관협력사업여부		
		I - 2 - 2		초고령사회 어르신 일자리 창출		O		X		O		
사업(과업) 소관		담당과		담당팀		담당자		연락처				
		복지지원과		노인복지담당		홍섬기		055)670-2374				
사업(과업) 배경		· 활기차고 건강한 노후생활을 영위할 수 있도록 다양한 일자리 및 사회활동을 지원하여 노인복지 향상에 기여										
사업(과업) 목적		· 노인의 사회적 경험 및 지식을 활용할 수 있는 다양한 노인적합형 일자리를 개발하고 이에 참여할 수 있는 여건을 조성하여 노인의 삶의 질 향상도모하고자 함										
추진근거(관련규정)		· 「노인복지법」 제23조(노인사회참여 지원) 및 제23조의2(노인일자리 전담기관의 설치·운영 등) · 「노인복지법 시행령」 제17조의 3, 4										
지원대상	선정 기준	· 고성군 거주 만 65세 이상 신체 건강한 어르신										
	대상 규모	· 1,490명(22년 기준) -공익활동(1,222명), 사회서비스형(174명), 시장형(94명)										
사업(과업) 내용	사업(과업) 유형	· 현금지원										
	세부 내용	· 어르신 적합 일자리 추진 -공익활동(11개월): 공공시설도우미, 학교도우미 등 -시장형(연중): 공동작업장, 식품제조·판매, 매장운영 등 -사회서비스형(10개월): 노인지원서비스, 아동지킴이 등										
전달체계	지원 절차	· 신청접수→자격심사 후 선발 확정→사업 참여										
	수행 기관	· 고성군 복지지원과, 고성시니어클럽, 대한노인회고성군지회, 경남돌봄지원센터										
사업비 (단위: 백만원)	재원구성(비중)		2022년		2023년		2024년		2025년		2026년	
	계(①+②+③)		5,777	(100%)	5,792	(100%)	5,894	(100%)	5,984	(100%)	6,075	(100%)
	지방비	소계(①+②)	2,889	(50%)	2,896	(50%)	2,947	(50%)	2,992	(50%)	3,037	(50%)
		①시·도비	867	(15%)	869	(15%)	884	(15%)	898	(15%)	911	(15%)
		②시·군·구비	2,022	(35%)	2,027	(35%)	2,063	(35%)	2,094	(35%)	2,126	(35%)
	③기타(국비)		2,888	(50%)	2,896	(50%)	2,947	(50%)	2,992	(50%)	3,038	(50%)
	비고		· 2026년 예산은 25년 기준으로 추정									

구 분		주요 내용				
성과 지표*	성과지표 명	· 어르신 적합 일자리 사업 참여자 수(명)				
	지표정의	· 어르신 적합 일자리 사업 참여자 수				
	연도별 목표	2022년	2023년	2024년	2025년	2026년
		1,490(명)	1,500(명)	1,520(명)	1,540(명)	1,540(명)
	목표수준 산출근거	· 2025년까지 참여자 1,490명에서 1,540명으로 확대 · 2026년은 25년 수준 유지				
	자료출처	· 사업 결과보고서 등				
추진 체계	참여기관	기관별 역할		민관협력 및 주민참여 방법		
	지자체	· 운영계획 수립 및 예산반영		· 홍보 등을 통한 사업활성화 도모 · 프로그램 적극 참여		
	공공기관	-				
	민간기관	· 홍보 및 프로그램 운영				

구 분		주요 내용										
사업(과업)명		사업(과업)번호		세부사업(과업)명		중점추진사업여부		세부사업중복여부		민관협력사업여부		
		I - 2 - 3		청소년 참여 체험 프로그램 확대		X		X		O		
사업(과업) 소관		담당과		담당팀		담당자				연락처		
		교육청소년과		청소년담당		문미경				055)670-5933		
사업(과업) 배경		· 유익한 환경 조성으로 몸과 마음이 건강한 청소년 육성										
사업(과업) 목적		· 다양한 체험활동으로 자기 주도적이고 창의적인 청소년 육성 · 청소년의 여가활동·문화체험·자치활동의 중심적 역할 수행										
추진근거(관련규정)		· 「진로교육법」 제5조(국가 및 지방자치단체 등의 책무), 제18조(진로체험 지원), 제20조(협력 체계 구축 등)										
지원대상	선정 기준	· 고성군에 주소를 둔 초·중·고등학생										
	대상 규모	· 고성군에 주소를 둔 초·중·고등학생										
사업(과업)내용	사업(과업) 유형	· 체험 프로그램										
	세부 내용	· 청소년 특성화 프로그램 및 신규프로그램 개발 · 청소년의회, 청소년활동가, 청소년기자단, 청소년봉사단 추가 운영 등										
전달체계	지원 절차	· 신청 - 조사 - 대상자 결정 - 사업 참여										
	수행 기관	· 고성군 교육청소년과										
사업비 (단위: 백만원)	재원구성(비중)		2022년		2023년		2024년		2025년		2026년	
	계(①+②+③)		247	(100%)	248	(100%)	249	(100%)	250	(100%)	251	(100%)
	지방비	소계(①+②)	195	(79%)	195	(79%)	195	(78%)	195	(78%)	195	(78%)
		①시·도비	16	(6%)	16	(6%)	16	(6%)	16	(6%)	16	(6%)
		②시·군·구비	179	(72%)	180	(73%)	181	(73%)	182	(73%)	183	(73%)
	③기타(국비)		52	(21%)	52	(21%)	52	(21%)	52	(21%)	52	(21%)
	비고		· 2026년 예산은 25년 기준으로 추정									

구 분		주요 내용				
성과 지표*	성과지표 명	· 전년도 대비 프로그램 참여율(%)				
	지표정의	· 전년도 대비 프로그램 참여율				
	연도별 목표	2022년	2023년	2024년	2025년	2026년
		90(%)	90(%)	90(%)	90(%)	90(%)
	목표수준 산출근거	· 전년도 대비 프로그램 참여율 90% 수준 유지				
	자료출처	· 사업 결과보고서 등				
추진 체계	참여기관	기관별 역할		민관협력 및 주민참여 방법		
	지자체	· 운영계획 수립 및 예산반영		· 홍보 등을 통한 사업활성화 도모 · 프로그램 적극 참여		
	공공기관	-				
	민간기관	· 홍보 및 프로그램 운영				

구 분		주요 내용										
사업(과업)명		사업(과업)번호	세부사업(과업)명		중점추진사업여부		세부사업중복여부		민관협력사업여부			
		I-2-4	여성 재취업 역량강화 지원사업		X		X		O			
사업(과업) 소관		담당과	담당팀		담당자		연락처					
		복지지원과	여성친화담당		남지영		055)670-2383					
사업(과업) 배경		· 여성의 경력단절 예방 사업 제공으로 고용유지 및 역량강화 도모										
사업(과업) 목적		· 여성의 경력단절 예방 및 고용유지를 위한 능력개발과 자질 함양 기회를 제공하여 여성의 지속가능한 발전을 도모										
추진근거(관련규정)		· 「양성평등기본법」 제39조(여성친화도시)										
지원대상	선정 기준	· 고성군에 주소를 둔 경력단절 여성 우선										
	대상 규모	· 고성군에 주소를 둔 취업가능 여성										
사업(과업) 내용	사업(과업) 유형	· 프로그램 운영										
	세부 내용	· 여성 취·창업 활성화 지원사업 운영 -자격증 취득 지원 및 역량강화 교육 · 여성친화 일손기업맺기 사업 -지역 여성 채용 노력 및 기업에서 필요한 전문인력 양성										
전달체계	지원 절차	· 신청 - 조사 - 대상자 결정 - 사업 참여										
	수행 기관	· 고성군 복지지원과										
사업비 (단위: 백만원)	재원구성(비중)		2022년		2023년		2024년		2025년		2026년	
	계(①+②+③)		30	(100%)	30	(100%)	30	(100%)	30	(100%)	30	(100%)
	지방비	소계(①+②)	30	(100%)	30	(100%)	30	(100%)	30	(100%)	30	(100%)
		①시·도비	9	(30%)	9	(30%)	9	(30%)	9	(30%)	9	(30%)
		②시·군·구비	21	(70%)	21	(70%)	21	(70%)	21	(70%)	21	(70%)
	③기타		-	(%)	-	(%)	-	(%)	-	(%)	-	(%)
	비고		· 2022~25년 예산은 담당부서 소요예산 추정액으로 산정 · 2026년 예산은 25년 기준으로 추정									

구 분		주요 내용				
성과 지표*	성과지표 명	· 여성 취·창업 활성화 지원사업 참가자 수(명)				
	지표정의	· 여성 취·창업 활성화 지원사업 참가자 수				
	연도별 목표	2022년	2023년	2024년	2025년	2026년
		6(명)	10(명)	10(명)	10(명)	10(명)
	목표수준 산출근거	· 사업계획에 따른 목표 수준 설정				
	자료출처	· 사업 결과보고서				
추진 체계	참여기관	기관별 역할		민관협력 및 주민참여 방법		
	지자체	· 운영계획 수립 및 예산반영		· 홍보 등을 통한 사업활성화 도모 · 프로그램 적극 참여		
	공공기관	-				
	민간기관	-				

구 분		주요 내용										
사업(과업)명		사업(과업)번호	세부사업(과업)명		중점추진사업여부		세부사업중복여부		민관협력사업여부			
		I-2-5	경로당 급식도우미 사업 확대		X		X		O			
사업(과업) 소관		담당과	담당팀		담당자				연락처			
		복지지원과	노인복지담당		홍섬기				055)670-2374			
사업(과업) 배경		· 경로당-급식도우미 간 서로 협력하여 식사를 준비하는 분위기 조성										
사업(과업) 목적		· 경로당 이용 어르신에게 급식도우미를 지원 · 쾌적한 환경과 위생적인 급식 제공을 통한 공동체 형성 및 경로당 운영 활성화										
추진근거(관련규정)		· 「고성군 노인복지 조례」										
지원대상	선정 기준	· 고성군 소재 서비스 희망 경로당										
	대상 규모	· 45개소(22년 기준)										
사업(과업) 내용	사업(과업) 유형	· 서비스 지원										
	세부 내용	· 경로당 급식도우미를 통한 조리 및 배식, 설거지 및 뒷정리 등										
전달체계	지원 절차	· 신청 - 조사 - 대상자 결정 - 사업 참여										
	수행 기관	· 고성군 복지지원과										
사업비 (단위: 백만원)	재원구성(비중)		2022년		2023년		2024년		2025년		2026년	
	계(①+②+③)		173	(100%)	189	(100%)	189	(100%)	189	(100%)	189	(100%)
	지방비	소계(①+②)	87	(50%)	94	(50%)	94	(50%)	94	(50%)	94	(50%)
		①시·도비	26	(15%)	28	(15%)	28	(15%)	28	(15%)	28	(15%)
		②시·군·구비	61	(35%)	66	(35%)	66	(35%)	66	(35%)	66	(35%)
	③기타(국비)		86	(50%)	95	(50%)	95	(50%)	95	(50%)	95	(50%)
	비고		· 2022~25년 예산은 담당부서 소요예산 추정액으로 산정 · 2026년 예산은 25년 기준으로 추정									

구 분		주요 내용				
성과 지표*	성과지표 명	· 경로당 급식도우미 운영 개소 수(개소)				
	지표정의	· 경로당 급식도우미 운영 개소 수				
	연도별 목표	2022년	2023년	2024년	2025년	2026년
		45(개소)	47(개소)	50(개소)	53(개소)	55(개소)
	목표수준 산출근거	· 22년 45개소에서 26년까지 55개소로 확대				
	자료출처	· 사업 결과보고서 등				
추진 체계	참여기관	기관별 역할		민관협력 및 주민참여 방법		
	지자체	· 운영계획 수립 및 예산반영		· 홍보 등을 통한 사업활성화 도모 · 프로그램 적극 참여		
	공공기관	-				
	민간기관	· 홍보 및 프로그램 운영				

구 분		주요 내용											
사업(과업)명		사업(과업)번호		세부사업(과업)명		중점추진사업여부		세부사업중복여부		민관협력사업여부			
		I-2-6		요양보호사 처우개선 확대		X		X		O			
사업(과업) 소관		담당과		담당팀		담당자		연락처					
		복지지원과		노인복지담당		박진수		055)670-2375					
사업(과업) 배경		· 노인복지시설 및 재가장기요양기관에 근무하는 요양보호사의 근로환경 및 처우를 개선하여 종사자의 전문성 및 장기요양서비스의 질 향상											
사업(과업) 목적		· 요양보호사 치매교육비 지원 및 워크숍 개최를 통한 요양보호사 역량 강화 · 요양보호사 예방접종 지원을 통한 건강지원 및 대상어르신 감염 예방											
추진근거(관련규정)		· 「노인장기요양보험법」 · 「고성군 장기요양요원 처우개선 및 지위 향상에 관한 조례」											
지원대상	선정 기준	· 고성군에 주소를 둔 요양보호사											
	대상 규모	· 900명											
사업(과업) 내용	사업(과업) 유형	· 현금지원, 서비스 지원											
	세부 내용	· 요양보호사 치매전문교육비 지원 -건강보험공단에서 산정한 교육비(1인 1회 6만원 한도) 지원 · 요양보호사 역량강화 워크숍 -고성군재가복지협의회 위탁 시행 · 노인복지기여 요양보호사 표창 -노인복지 기여 요양보호사 등에 대한 표창을 통해 사기 증진 · 요양보호사 건강지원 사업 -감염성 질환 예방접종비 본인부담액 일부 지원(1인당 30천원 한도)											
전달체계	지원 절차	· 신청 - 조사 - 대상자 결정 - 사업 참여											
	수행 기관	· 고성군 복지지원과											
사업비 (단위: 백만원)		재원구성(비중)		2022년		2023년		2024년		2025년		2026년	
		계(①+②+③)		8.6	(100%)	37	(100%)	37	(100%)	37	(100%)	37	(100%)
		지방비	소계(①+②)	8.6	(100%)	37	(100%)	37	(100%)	37	(100%)	37	(100%)
			①시·도비	-	(%)	-	(%)	-	(%)	-	(%)	-	(%)
			②시·군·구비	8.6	(100%)	37	(100%)	37	(100%)	37	(100%)	37	(100%)
		③기타		-	(%)	-	(%)	-	(%)	-	(%)	-	(%)
		비고		· 2022~25년 예산은 담당부서 소요예산 추정액으로 산정 · 2026년 예산은 25년 기준으로 추정									

구 분		주요 내용				
성과 지표*	성과지표 명	· 연간 치매전문교육 이수 요양보호사 수(명) +요양보호사 역량강화 워크숍 참여자 수(명) +노인복지기여 요양보호사 표창인원 수(명) +요양보호사 건강지원 사업 수혜자 수(명)				
	지표정의	· 연간 치매전문교육 이수 요양보호사 수: 연간 100(명) +요양보호사 역량강화 워크숍 참여자 수: 연간 80(명) +노인복지기여 요양보호사 표창인원 수: 연간 2(명) +요양보호사 건강지원 사업 수혜자 수: 연간 900(명)				
	연도별 목표	2022년	2023년	2024년	2025년	2026년
		160(명)	900(명)	900(명)	900(명)	900(명)
	목표수준 산출근거	· 고성군에 주소를 둔 요양보호사 규모 고려 산정				
	자료출처	· 사업 결과보고서 등				
추진 체계	참여기관	기관별 역할			민관협력 및 주민참여 방법	
	지자체	· 운영계획 수립 및 예산반영				
	공공기관	-				
	민간기관	· 홍보 및 프로그램 운영				

구 분		주요 내용											
사업(과업)명		사업(과업)번호	세부사업(과업)명		중점추진사업여부	세부사업중복여부		민관협력사업여부					
		I-3-1	고성형 긴급돌봄 SOS센터 설치·운영		O	X		O					
사업(과업) 소관		담당과	담당팀		담당자		연락처						
		주민생활과	희망복지지원담당		최진호		055)670-2653						
사업(과업) 배경		· 긴급한 사유로 일시적 돌봄이 필요한 취약계층에 대한 돌봄 공백 해소하고 군민의 사회적 위험에 적극 대응하는 지역복지 체계 구축											
사업(과업) 목적		· 고성형 지역사회 통합돌봄사업을 확대한 ‘긴급돌봄 SOS센터’를 설치·운영 · 고령화, 고독사 등 사회적 위험에 적극적으로 대응하는 지역복지 체계 구축											
추진근거(관련규정)		· 「고성군 지역사회 통합돌봄에 관한 조례」											
지원대상	선정 기준	· 고성군에 주소를 둔 주민 중 긴급한 사유로 일시적 돌봄이 필요한 노인, 장애인, 정신질환자 등											
	대상 규모	· 25명											
사업(과업) 내용	사업(과업) 유형	· 서비스 지원											
	세부 내용	· 민·관 협력을 통한 돌봄 공백 해소 및 신속한 보건, 복지, 의료 등 통합서비스 연계 제공											
전달체계	지원 절차	· 신청 - 현장확인 - 신속조사 및 결정 - 서비스 제공											
	수행 기관	· 고성군 주민생활과											
사업비(단위: 백만원)		재원구성(비중)	2022년		2023년		2024년		2025년		2026년		
		계(①+②+③)	-	(%)	50	(100%)	50	(100%)	50	(100%)	50	(100%)	
		지방비	소계(①+②)	-	(%)	50	(100%)	50	(100%)	50	(100%)	50	(100%)
			①시·도비	-	(%)	-	(%)	-	(%)	-	(%)	-	(%)
			②시·군·구비	-	(%)	50	(100%)	50	(100%)	50	(100%)	50	(100%)
		③기타	-	(%)	-	(%)	-	(%)	-	(%)	-	(%)	
		비고	-										

구 분		주요 내용				
성과 지표*	성과지표 명	· 돌봄 대상자 수(명)				
	지표정의	· 돌봄 대상자 수				
	연도별 목표	2022년	2023년	2024년	2025년	2026년
		—	25(명)	50(명)	50(명)	50(명)
	목표수준 산출근거	· 고성군에 주소를 둔 군민 중 긴급한 사유로 일시적 돌봄이 필요한 노인, 장애인 등 취약계층				
	자료출처	· 사업 결과보고서 등				
추진 체계	참여기관	기관별 역할		민관협력 및 주민참여 방법		
	지자체	· 읍면사무소(찾아가는복지담당) : 대상자 발굴 및 긴급돌봄 조사·결정, 서비스 의뢰 · 주민생활과(돌봄SOS센터): 제공기관 업무협약, 이용대금지급		· 장기요양기관, 단기보호시설, 사회서비스원 등과 업무협약을 통한 서비스 제공		
	공공기관	—				
	민간기관	· 경남사회서비스원과 협력을 통한 틈새돌봄 긴급지원 서비스 활성화 추진				

구 분		주요 내용											
사업(과업)명		사업(과업)번호	세부사업(과업)명		중점추진사업여부	세부사업중복여부		민관협력사업여부					
		I-3-2	치매안심 전문 진료 확대 운영 (치매안심센터 확대 운영)		O	X		O					
사업(과업) 소관		담당과	담당팀		담당자		연락처						
		보건소	치매관리담당		박영선		055)670-4853						
사업(과업) 배경		· 민선8기 군수공약사업 및 치매국가책임제 시행에 따른 치매관리사업을 적극 추진하고자 치매안심 전문 진료(치매안심센터) 확대 운영하고자 함											
사업(과업) 목적		· 원거리 지역 주민의 치매관리사업 서비스 접근 편의성 제고 · 치매환자·인지저하자 진료·예방·관리 프로그램 운영으로 중증화 감소 및 치매인식 개선											
추진근거(관련규정)		· 「치매관리법」 제3조 및 제17조제2항											
지원대상	선정 기준	· 치매환자, 인지저하자, 예방군											
	대상 규모	· 치매안심센터 13개소(현재 4개소→13개소로 확대)											
사업(과업) 내용	사업(과업) 유형	· 월 2회 운영, 치매안심센터 전문인력(공중보건의, 전문강사 등)											
	세부 내용	· 선별검사 상 인지저하 시 진단검사(CERAD-K) 및 협약병원 연계 · 전문 강사 채용 월 1회(3시간) 인지강화 프로그램 운영 · 비대면 학습 지원을 위한 인지키트(워크북 및 교구) 제공 · 치매 인지선별검사(CIST), 건강관리 상담 및 교육, 진료, 처방											
전달체계	지원 절차	· 각 읍면 지역별 치매안심센터 운영을 통한 서비스 제공											
	수행 기관	· 고성군 보건소											
사업비 (단위: 백만원)		재원구성(비중)		2022년		2023년		2024년		2025년		2026년	
		계(①+②+③)		10	(100%)	26	(100%)	26	(100%)	26	(100%)	26	(100%)
		지방비	소계(①+②)	2	(20%)	6	(20%)	6	(20%)	6	(20%)	6	(20%)
			①시·도비	1	(10%)	3	(10%)	3	(10%)	3	(10%)	3	(10%)
			②시·군·구비	1	(10%)	3	(10%)	3	(10%)	3	(10%)	3	(10%)
		③기타(국비)		8	(80%)	20	(80%)	20	(80%)	20	(80%)	20	(80%)
		비고		· 치매국가책임제 시행									

구 분		주요 내용				
성과 지표*	성과지표 명	· 연간 시설 이용자 수(명)				
	지표정의	· 시설 이용자 수/매년				
	연도별 목표	2022년	2023년	2024년	2025년	2026년
		120(명)	120(명)	120(명)	120(명)	120(명)
	목표수준 산출근거	· 시설 이용자수(120명) 유지				
	자료출처	· 사업 결과보고서 등				
추진 체계	참여기관	기관별 역할			민관협력 및 주민참여 방법	
	지자체	· 운영계획 수립 및 예산반영			· 홍보 등을 통한 사업활성화 도모 · 프로그램 적극 참여	
	공공기관	-				
	민간기관	· 홍보 및 프로그램 운영				

구 분		주요 내용											
사업(과업)명		사업(과업)번호		세부사업(과업)명		중점추진사업여부		세부사업중복여부		민관협력사업여부			
		I-3-3		취약계층 의료서비스 지원		X		X		O			
사업(과업) 소관		담당과		담당팀		담당자		연락처					
		보건소		건강지원담당		이지연		055)670-4052					
사업(과업) 배경		· 관내 보건의료·복지 취약계층에 대한 의료서비스 지원으로 복지 체감도와 만족도 제고											
사업(과업) 목적		· 저소득층 등 보건의료·복지 취약계층에게 의료비 부담 경감 및 건강권 확보를 위한 의료복지서비스를 지원하여 삶의 질 향상 도모											
추진근거(관련규정)		· 「국민건강증진법」 · 「지역보건법」 · 「국민영양관리법」											
지원대상	선정 기준	· 관내 보건의료 복지 취약계층 대상(의료급여수급권자, 차상위계층, 저소득층 등)											
	대상 규모	· 215명(22년 기준)											
사업(과업) 내용	사업(과업) 유형	· 현금지원											
	세부 내용	· 저소득층 뇌 정밀 MRI 무료검진: 1인 12만원 연 1회 지원 · 의료급여 수급권자 암검진 비급여 비용지원: 1인 8만원 내외 연 1회 지원 · 저소득층 자녀 무료안경 지원사업: 자녀 1명당 최대 5만원 지원 · 저소득층 노인 시력찾아드리기 사업: 1인 최대 52.5만원 지원 · 특수질환 조기검진: 1인 최대 3.9만원 지원 · 인공관절 지원사업: 1인 최대 100만원 지원 · 재활의료비 지원사업: 1인 최대 300만원 지원											
전달체계	지원 절차	· 대상자 신청 접수 - 대상자 결정 - 의료비 청구 - 의료비 지원											
	수행 기관	· 고성군 보건소, 경상남도 지정 의료기관 등											
사업비 (단위: 백만원)		재원구성(비중)		2022년		2023년		2024년		2025년		2026년	
		계(①+②+③)		45	(100%)	45	(100%)	45	(100%)	45	(100%)	45	(100%)
		지방비	소계(①+②)	45	(100%)	45	(100%)	45	(100%)	45	(100%)	45	(100%)
			①시·도비	25	(56%)	25	(56%)	25	(56%)	25	(56%)	25	(56%)
			②시·군·구비	20	(44%)	20	(44%)	20	(44%)	20	(44%)	20	(44%)
		③기타		-	(%)	-	(%)	-	(%)	-	(%)	-	(%)
		비고		· 2023~26년까지의 예산은 22년 기준으로 추정									

구 분		주요 내용				
성과 지표*	성과지표 명	· 지원 대상자 수(명)				
	지표정의	· 목표 대비 지원 대상자 수				
	연도별 목표	2022년	2023년	2024년	2025년	2026년
		215(명)	215(명)	215(명)	215(명)	215(명)
	목표수준 산출근거	· 22년 기준(215명) 목표 수준 유지				
	자료출처	· 사업 결과보고서 등				
추진 체계	참여기관	기관별 역할		민관협력 및 주민참여 방법		
	지자체	· 사업계획 수립, 예산 반영 · 건강생활 실천교육 제공		· 민관 협의 연계 사업지원 등 · 사업 참여 신청 및 협의 · 서비스 지원 신청		
	공공기관	· 사업홍보 및 참여기관 홍보 · 대상자 선정 및 의뢰				
	민간기관	· 사업대상 환자, 진료, 복지서비스 제공 공				

구 분		주요 내용										
사업(과업)명		사업(과업)번호		세부사업(과업)명		중점추진사업여부		세부사업중복여부		민관협력사업여부		
		I - 3 - 4		아동통합 서비스 (드림스타트) 지원		X		X		O		
사업(과업) 소관		담당과		담당팀		담당자		연락처				
		교육청소년과		아동친화팀		이예빈		055)670-5833				
사업(과업) 배경		· 취약계층 아동에게 맞춤형 통합 복지서비스를 제공하여 아동의 건강한 성장 발달 도모										
사업(과업) 목적		· 취약계층 아동들에게 지역사회서비스를 지원하여 공평한 출발기회를 보장, 건강하고 행복한 사회 구성원으로 성장 지원										
추진근거(관련규정)		· 「아동복지법」 제37조(취약계층 아동에 대한 통합 서비스 지원)										
지원대상	선정 기준	· 고성군 저소득층 아동(0세~ 만 12세) 중 가정방문 면담 등 조사를 통한 대상자 선정										
	대상 규모	· 만 12세 이하(초등학생 이하) 취약계층 아동 및 가족, 임산부										
사업(과업) 내용	사업(과업) 유형	· 맞춤형 복지서비스 지원										
	세부 내용	· 취약계층 아동 통합사례 관리 · 신체/건강, 인지/언어, 정서/행동 등 특성프로그램 운영										
전달체계	지원 절차	· 필요서비스 조사 - 프로그램 계획 - 대상자 결정 - 프로그램 운영										
	수행 기관	· 고성군 드림스타트										
사업비 (단위: 백만원)	재원구성(비중)		2022년		2023년		2024년		2025년		2026년	
	계(①+②+③)		238	(100%)	238	(100%)	238	(100%)	238	(100%)	238	(100%)
	지방비	소계(①+②)	48	(20%)	48	(20%)	48	(20%)	48	(20%)	48	(20%)
		①시·도비	12	(5%)	12	(5%)	12	(5%)	12	(5%)	12	(5%)
		②시·군·구비	36	(15%)	36	(15%)	36	(15%)	36	(15%)	36	(15%)
	③기타(국비)		190	(80%)	190	(80%)	190	(80%)	190	(80%)	190	(80%)
	비고		· 2023~26년까지의 예산은 22년 기준으로 추정									

구 분		주요 내용				
성과 지표*	성과지표 명	· 지원 아동 수(명)				
	지표정의	· 지원 아동 수				
	연도별 목표	2022년	2023년	2024년	2025년	2026년
		700(명)	700(명)	700(명)	700(명)	700(명)
	목표수준 산출근거	· 22년 목표 수준(700명) 유지				
자료출처	· 공문 및 사업 결과보고서 등					
추진 체계	참여기관	기관별 역할			민관협력 및 주민참여 방법	
	지자체	· 사업운영, 지역자원 관리			—	
	공공기관	—				
	민간기관	· 관내 협약지원 및 후원				

구 분		주요 내용										
사업(과업)명		사업(과업)번호		세부사업(과업)명		중점추진사업여부		세부사업중복여부		민관협력사업여부		
		I - 3 - 5		생애초기 건강관리사업		X		X		O		
사업(과업) 소관		담당과		담당팀		담당자		연락처				
		보건소		건강지원담당		이지연		055)670-4052				
사업(과업) 배경		· 전문인력의 가정방문을 통한 건강, 발달 상담 등 맞춤형 건강관리서비스를 제공하여 출산부터 양육까지 체계적인 관리 실시로 임신부와 신생아의 건강향상을 도모하고자 함										
사업(과업) 목적		· 아동 건강의 시작점인 임신부와 만 2세 미만 영아기 맞춤형 건강관리 및 심리사회적 지원을 통한 건강수준 향상										
추진근거(관련규정)		· 「국민건강증진법」 · 「모자보건법」										
지원대상	선정 기준		· 산모, 신생아 도우미 지원사업 신청자, 다문화, 방문건강관리를 필요로 하는 산모, 영유아 등									
	대상 규모		· 150가구(22년 기준)									
사업(과업) 내용	사업(과업) 유형		· 1:1 방문건강관리 서비스 제공									
	세부 내용		· 건강상담, 영아발달상담, 예방접종, 교육 등 맞춤형 건강관리서비스 제공									
전달체계	지원 절차		· 대상자 신청 접수 - 대상자 결정 - 맞춤형 건강관리서비스 지원									
	수행 기관		· 고성군청(보건소)									
사업비 (단위: 백만원)	재원구성(비중)		2022년		2023년		2024년		2025년		2026년	
	계(①+②+③)		116	(100%)	116	(100%)	116	(100%)	116	(100%)	116	(100%)
	지방비	소계(①+②)	58	(50%)	58	(50%)	58	(50%)	58	(50%)	58	(50%)
		①시·도비	29	(25%)	29	(25%)	29	(25%)	29	(25%)	29	(25%)
		②시·군·구비	29	(25%)	29	(25%)	29	(25%)	29	(25%)	29	(25%)
	③기타(기금)		58	(50%)	58	(50%)	58	(50%)	58	(50%)	58	(50%)
	비고		· 2023~26년까지의 예산은 22년 기준으로 추정									

구 분		주요 내용				
성과 지표*	성과지표 명	· 등록 방문 가구 수(가구)				
	지표정의	· 등록 방문 가구 수(기존 지속방문 중인 누적 가구를 제외한 해당 연도 신규 가구)				
	연도별 목표	2022년	2023년	2024년	2025년	2026년
		50(가구)	50(가구)	50(가구)	50(가구)	50(가구)
	목표수준 산출근거	· 해당 연도 신규 가구 수				
	자료출처	· 사업 결과보고서 등				
추진 체계	참여기관	기관별 역할			민관협력 및 주민참여 방법	
	지자체	· 사업 계획 수립, 예산 반영 · 건강생활 실천 교육 제공			· 민관협력: 대상자 및 자원 연계 · 주민참여: 사업 및 대상자 발굴	
	공공기관	· 다문화가족지원센터 이용자 홍보				
	민간기관	· 자생조직을 통한 사업 홍보				

구 분		주요 내용											
사업(과업)명		사업(과업)번호	세부사업(과업)명		중점추진사업여부	세부사업중복여부		민관협력사업여부					
		I-3-6	아동·여성 안전 울타리 운영		X	X		O					
사업(과업) 소관		담당과	담당팀		담당자		연락처						
		복지지원과	여성친화담당		하다정		055)670-2385						
사업(과업) 배경		· 각종 위협으로부터 안전한 지역환경 조성을 위해 아동·여성 안전 울타리 사업으로 취약 아동·여성 폭력 예방											
사업(과업) 목적		· 요보호 아동·여성 안전 구축망 형성											
추진근거(관련규정)		· 「고성군 아동·여성안전 지역연대 운영조례」											
지원대상	선정 기준	· 고성군에 주민등록을 둔 아동, 여성											
	대상 규모	· 20명											
사업(과업) 내용	사업(과업) 유형	· 실태조사											
	세부 내용	· 정기방문이 필요한 아동·여성 실태조사 및 정기 모니터링											
전달체계	지원 절차	· 대상자 선정 - 방문 수락 여부 파악 - 수혜가구 추천 - 선정 및 모니터링											
	수행 기관	· 고성군(복지지원과)											
사업비 (단위: 백만원)		재원구성(비중)		2022년		2023년		2024년		2025년		2026년	
		계(①+②+③)		19	(100%)	18	(100%)	18	(100%)	18	(100%)	18	(100%)
		지방비	소계(①+②)	19	(100%)	18	(100%)	18	(100%)	18	(100%)	18	(100%)
			①시·도비	-	(%)	-	(%)	-	(%)	-	(%)	-	(%)
			②시·군·구비	19	(100%)	18	(100%)	18	(100%)	18	(100%)	18	(100%)
		③기타		-	(%)	-	(%)	-	(%)	-	(%)	-	(%)
		비고		· 2023~26년까지의 예산은 22년 기준으로 추정									

구 분		주요 내용				
성과 지표*	성과지표 명	· 아동·여성 안전 울타리 사업 대상자 수(명)				
	지표정의	· 아동·여성 안전 울타리 사업 대상자 수				
	연도별 목표	2022년	2023년	2024년	2025년	2026년
		20(명)	20(명)	20(명)	20(명)	20(명)
	목표수준 산출근거	· 22년 목표 수준 유지				
	자료출처	· 사업 결과보고서 등				
추진 체계	참여기관	기관별 역할			민관협력 및 주민참여 방법	
	지자체	· 계획 수립, 예산 반영			· 대상자 발굴 및 홍보	
	공공기관	-				
	민간기관	· 모니터링 적극 참여				

구 분		주요 내용											
사업(과업)명		사업(과업)번호	세부사업(과업)명		중점추진 사업여부	세부사업 중복여부		민관협력 사업여부					
		I-4-1	노인 및 장애인 교통 불편 해소서비스 확대		O	X		X					
사업(과업) 소관		담당과	담당팀		담당자		연락처						
		도시교통과	교통행정담당		곽찬		055)670-4685						
사업(과업) 배경		· 교통약자의 유형별 특성에 따른 서비스 제공으로 교통 불편 해소 및 이동 편의 증진 도모											
사업(과업) 목적		· 장애인, 노약자 등 교통약자의 이동권 증진과 삶의 질 향상을 위한 특별 교통수단 운영											
추진근거(관련규정)		· 「교통약자의 이동편의 증진법」 · 「고성군 교통약자의 이동편의 증진 조례」											
지원 대상	선정 기준	· 고성군 관내 장애인, 고령자 등 일상생활에서 이동에 불편을 느끼는 자											
	대상 규모	· 6,000명(22년 기준)											
사업 (과업) 내용	사업(과업) 유형	· 시설 운영 및 관리비 지원											
	세부 내용	· 특별교통수단 운영											
전달 체계	지원 절차	· 해당 시설에서 지자체 보조금 신청											
	수행 기관	· (사)경남지체장애인협회 고성군지회											
사업비 (단위: 백만원)		재원구성(비중)		2022년		2023년		2024년		2025년		2026년	
		계(①+②+③)		450	(100%)	513	(100%)	525	(100%)	575	(100%)	575	(100%)
		지 방 비	소계(①+②)	427	(95%)	489	(95%)	500	(95%)	550	(96%)	550	(96%)
			①시·도비	-	(%)	-	(%)	-	(%)	-	(%)	-	(%)
			②시·군·구비	427	(95%)	489	(95%)	500	(95%)	550	(96%)	550	(96%)
		③기타 (국비)		23	(5%)	24	(5%)	25	(5%)	25	(4%)	25	(4%)
		비고		· 2022~25년 예산은 담당부서 소요예산 추정액으로 산정 · 2026년 예산은 25년 기준으로 추정									

구 분		주요 내용				
성과 지표*	성과지표 명	· 특별교통수단 이용자 수(명)				
	지표정의	· 특별교통수단 이용자 수				
	연도별 목표	2022년	2023년	2024년	2025년	2026년
		6,000(명)	6,000(명)	6,000(명)	6,000(명)	6,000(명)
	목표수준 산출근거	· 22년 목표수준(6,000명) 유지				
	자료출처	· 사업 결과보고서, 운영일지 등				
추진 체계	참여기관	기관별 역할			민관협력 및 주민참여 방법	
	지자체	· 시설 수탁 및 예산 교부			—	
	공공기관	—				
	민간기관	· 시설 수탁 운영 및 관리				

구 분		주요 내용											
사업(과업)명		사업(과업)번호	세부사업(과업)명		중점추진사업여부		세부사업중복여부		민관협력사업여부				
		I-4-2	예술인 복지 증진사업 추진		O		X		O				
사업(과업) 소관		담당과	담당팀		담당자		연락처						
		문화관광과	문화예술담당		김성원		055)670-2204						
사업(과업) 배경		· 지역예술인 처우개선을 통한 지역문화 예술 발전											
사업(과업) 목적		· 예술인의 지위와 권리 보호 및 예술인의 복지 증진에 관한 사업을 추진하여 예술인의 창작 활동을 증진하고 예술발전에 이바지함											
추진근거(관련규정)		· 「고성군 예술인복지증진조례」											
지원대상	선정 기준	· 고성군 지역예술단체 소속, 예술인증명 등											
	대상 규모	· 지역예술인 다수											
사업(과업) 내용	사업(과업) 유형	· 보조금 지원											
	세부 내용	· 예술인 복지 증진 사업 추진 - 예술인의 창작활동 지원 - 예술인의 창작환경 개선 지원 - 예술인 예술작품 구입											
전달체계	지원 절차	· 보조금 교부 신청 - 보조금 교부 - 사업 수행 - 보조금 정산											
	수행 기관	· 한국예총 고성지회											
사업비 (단위: 백만원)		재원구성(비중)		2022년		2023년		2024년		2025년		2026년	
		계(①+②+③)		62	(100%)	52	(100%)	72	(100%)	52	(100%)	52	(100%)
		지방비	소계(①+②)	62	(100%)	52	(100%)	72	(100%)	52	(100%)	52	(100%)
			①시·도비	-	(%)	-	(%)	-	(%)	-	(%)	-	(%)
			②시·군·구비	62	(100%)	52	(100%)	72	(100%)	52	(100%)	52	(100%)
		③기타		-	(%)	-	(%)	-	(%)	-	(%)	-	(%)
		비고		· 2022~25년 예산은 담당부서 소요예산 추정액으로 산정 · 2026년 예산은 25년 기준으로 추정									

구 분		주요 내용				
성과 지표*	성과지표 명	· 예술인 복지 증진 사업 추진 횟수(회)				
	지표정의	· 예술인 복지 증진 사업 추진 횟수				
	연도별 목표	2022년	2023년	2024년	2025년	2026년
		2(회)	2(회)	2(회)	2(회)	2(회)
	목표수준 산출근거	· 예술인 복지 증진 사업의 유형 및 성격은 당해연도 현황에 따라 달라질 수 있으며, 지원사업의 유지를 위해 연간 사업 추진 횟수(2회)로 설정				
	자료출처	· 사업 결과보고서, 지출서류 등				
추진 체계	참여기관	기관별 역할		민관협력 및 주민참여 방법		
	지자체	· 사업 계획 수립, 예산 지원		· 한국예총 고성지회 민간 보조금 지원으로 사업추진(회의 등)		
	공공기관	-				
	민간기관	· 사업 홍보				

구 분		주요 내용											
사업(과업)명		사업(과업)번호		세부사업(과업)명		중점추진사업여부		세부사업중복여부		민관협력사업여부			
		I-4-3		파크골프장 조성		X		X		X			
사업(과업) 소관		담당과		담당팀		담당자		연락처					
		체육진흥과		체육시설담당		정학록		055)670-5843					
사업(과업) 배경		· 파크골프장 조성을 통한 군민 건강 증진 및 삶의 질 향상											
사업(과업) 목적		· 파크골프장 조성을 통해 노령기 생활체육 활성화 및 군민 건강 증진을 위한 체육 인프라 조성											
추진근거(관련규정)		· 「고성군 체육시설의 설치 및 관리 운영 조례」											
지원대상	선정 기준	· 시설 설치 후 고성군민 이용											
	대상 규모	· 파크골프장(18홀) 조성											
사업(과업) 내용	사업(과업) 유형	· 체육시설 제공											
	세부 내용	· 파크골프장을 조성하여 군민들이 자유롭게 이용토록 함											
전달체계	지원 절차	· 연차별 시설 조성 후 군민 이용											
	수행 기관	· 고성군청											
사업비 (단위: 백만원)		재원구성(비중)		2022년		2023년		2024년		2025년		2026년	
		계(①+②+③)		200	(100%)	1,200	(100%)	2,200	(100%)	50	(100%)	50	(100%)
		지방비	소계(①+②)	200	(100%)	1,200	(100%)	1,300	(59%)	50	(100%)	50	(100%)
			①시·도비	-	(%)	-	(%)	-	(%)	-	(%)	-	(%)
			②시·군·구비	200	(100%)	1,200	(100%)	1,300	(59%)	50	(100%)	50	(100%)
		③기타(국비)		-	(%)	-	(%)	900	(41%)	-	(%)	-	(%)
		비고		· 2022~24년 예산은 담당부서 소요예산 추정액으로 산정 · 2025~26년 예산은 운영비 추정									

구 분		주요 내용					
성과 지표*	성과지표 명	· 파크골프장 설치율(%) · 이용자 수(명)					
	지표정의	· 파크골프장 설치율 · 이용자 수					
	연도별 목표	구분	2022년	2023년	2024년	2025년	2026년
		파크골프장 설치율	—	30(%)	60(%)	100(%)	—
		이용자 수	—	—	—	—	700(명)
	목표수준 산출근거	· 2025년까지는 파크골프장 설치, 공정률을 통해 시설 조성에 중점 · 2026년부터는 이용자 수를 통해 시설 운영에 중점					
자료출처	· 사업 결과보고서 등						
추진 체계	참여기관	기관별 역할			민관협력 및 주민참여 방법		
	지자체	· 사업 시행, 예산 지원			· 시설 조성 후 직영 또는 위탁으로 운영하는 방안 등을 검토		
	공공기관	—					
	민간기관	· 업무협의					

구 분		주요 내용											
사업(과업)명		사업(과업)번호	세부사업(과업)명		중점추진사업여부	세부사업중복여부		민관협력사업여부					
		I-4-4	고성군 장애인체육 활성화		X	X		O					
사업(과업) 소관		담당과	담당팀		담당자		연락처						
		체육진흥과	체육행정담당		전지연		055)670-4715						
사업(과업) 배경		· 코로나19로 장애인 체육행사 취소에 따른 사업량 감소 · 생활체육 및 체력향상에 관심이 있는 관내 등록 장애인에 생활체육 활성화를 위한 서비스 제공											
사업(과업) 목적		· 장애인 생활체육 활성화 및 체력 향상을 위한 고성군장애인 체육 지원											
추진근거(관련규정)		· 「국민체육진흥법」 제3조(체육진흥시책과 권장), 제8조(지방체육의 진흥)											
지원대상	선정 기준	· 생활체육 및 체력향상에 관심이 있는 관내 등록 장애인											
	대상 규모	· 고성군에 주소를 둔 등록 장애인											
사업(과업) 내용	사업(과업) 유형	· 고성군장애인체육회 사무국 운영 및 장애인 생활체육 지원을 위한 보조금 지급											
	세부 내용	· 장애인 생활체육대회 및 단체별 대회 참가 지원 · 농아인체육대회 및 볼링대회 참가 지원 · 장애인체육회 운영 · 장애인 생활체육교실 운영 · 장애인 체육동아리 지원 · 장애인 스포츠강좌 이용권 지원											
전달체계	지원 절차	· 보조사업자(고성군장애인체육회)를 통한 사업운영											
	수행 기관	· 고성군장애인체육회											
사업비 (단위: 백만원)		재원구성(비중)		2022년		2023년		2024년		2025년		2026년	
		계(①+②+③)		89	(100%)	236	(100%)	236	(100%)	236	(100%)	236	(100%)
		지방비	소계(①+②)	71	(80%)	202	(86%)	202	(86%)	202	(86%)	202	(86%)
			①시·도비	4	(4%)	3	(1%)	3	(1%)	3	(1%)	3	(1%)
			②시·군·구비	67	(76%)	199	(85%)	199	(85%)	199	(85%)	199	(85%)
		③기타(기금)		18	(20%)	34	(14%)	34	(14%)	34	(14%)	34	(14%)
		비고		· 2024~26년까지의 예산은 23년 기준으로 추정									

구 분		주요 내용				
성과 지표*	성과지표 명	· 사업추진율(%)				
	지표정의	· (추진 사업 수/목표사업 수)*100				
	연도별 목표	2022년	2023년	2024년	2025년	2026년
		—	80(%)	80(%)	80(%)	80(%)
	목표수준 산출근거	· 22년 목표(7개 사업)의 80% 수준 유지				
	자료출처	· 공문 및 사업결과보고서(정산서) 등				
추진 체계	참여기관	기관별 역할			민관협력 및 주민참여 방법	
	지자체	· 예산 지원 및 평가			· 사업추진에 따른 프로그램 참여	
	공공기관	—				
	민간기관	· 사업기획 및 시행				

구 분		주요 내용										
사업(과업)명		사업(과업)번호		세부사업(과업)명		중점추진사업여부		세부사업중복여부		민관협력사업여부		
		I-4-5		주택용 소방시설 지원 사업		X		X		O		
사업(과업) 소관		담당과		담당팀		담당자		연락처				
		안전관리과		안전정책담당		김경태		055)670-2503				
사업(과업) 배경		· 화재 사각지대 위험요소 사전대비로 화재로부터 군민의 재산 및 인명피해 최소화 도모										
사업(과업) 목적		· 취약계층으로 한정된 주택용 소방시설 설치 지원대상을 군민으로 확대 · 주택용 소방시설(단독경보형감지기 및 소화기) 지원										
추진근거(관련규정)		· 「화재예방, 소방시설 설치·유지 및 안전관리에 관한 법률」 제8조 · 「고성군 주택용 소방시설 설치 지원 조례」										
지원대상	선정 기준	· 고성군 관내 주민등록을 두고 주택에 거주하는 군민(아파트 제외)										
	대상 규모	· 관내 약 14,770세대										
사업(과업)내용	사업(과업) 유형	· 현물(소화기 및 단독경보형 감지기) 지원										
	세부 내용	· 신청에 의거 1세대당 소화기 1개, 단독경보형감지기 3개 지원										
전달체계	지원 절차	· 지원대상 신청, 접수(읍, 면) - 대상자 선정 및 물품 구입 - 배부 및 설치										
	수행 기관	· 고성군 안전관리과, 각 읍면 행정복지센터, 고성군의용소방대연합회										
사업비 (단위: 백만원)	재원구성(비중)		2022년		2023년		2024년		2025년		2026년	
	계(①+②+③)		50	(100%)	50	(100%)	50	(100%)	50	(100%)	50	(100%)
	지방비	소계(①+②)	50	(100%)	50	(100%)	50	(100%)	50	(100%)	50	(100%)
		①시·도비	-	(%)	-	(%)	-	(%)	-	(%)	-	(%)
		②시·군·구비	50	(100%)	50	(100%)	50	(100%)	50	(100%)	50	(100%)
	③기타		-	(%)	-	(%)	-	(%)	-	(%)	-	(%)
	비고		· 2023~26년까지의 예산은 22년 기준으로 추정									

구 분		주요 내용				
성과 지표*	성과지표 명	· 지원세대 수(세대)				
	지표정의	· 지원세대 수				
	연도별 목표	2022년	2023년	2024년	2025년	2026년
		800(세대)	800(세대)	800(세대)	800(세대)	800(세대)
	목표수준 산출근거	· 22년 목표수준 유지				
자료출처	· 사업 결과보고서 등					
추진 체계	참여기관	기관별 역할		민관협력 및 주민참여 방법		
	지자체	· 사업계획 수립 및 예산지원 · 사업대상자 신청 접수 및 선정 · 사업 홍보 · 지원물품 구입·교체 및 폐소방시설 관리		· 고성군의용소방대: 소방시설 점검·교육 및 폐소방용품 수거 활동		
	공공기관	-				
	민간기관	-				

구 분		주요 내용											
사업(과업)명		사업(과업)번호	세부사업(과업)명		중점추진사업여부		세부사업중복여부		민관협력사업여부				
		Ⅱ-1-1-1	고성형 결식아동 급식안전망 구축		X		X		O				
사업(과업) 소관		담당과	담당팀		담당자				연락처				
		교육청소년과	아동친화팀		김석규				055)670-2624				
사업(과업) 배경		· 저소득 가정의 아동들이 건강하게 자랄 수 있도록 급식지원 등을 통해 결식예방 및 영양개선											
사업(과업) 목적		· 결식 아동에게 보다 양질의 급식(끼니) 제공으로 만족도 향상											
추진근거(관련규정)		· 「아동복지법」 제35조											
지원대상	선정 기준	· 결식우려가 있는 18세 미만의 저소득 가정의 아동											
	대상 규모	· 500(명)											
사업(과업) 내용	사업(과업) 유형	· 이용권(바우처)											
	세부 내용	· 아동급식 지원비 추가지원: 1천원(7천원→8천원)											
전달체계	지원 절차	· 신청→조사→대상자결정→급여제공(급식카드 제공, 매월 충전)											
	수행 기관	· 아동급식 가맹점(식당, 마트, 편의점 등)											
사업비 (단위: 백만원)		재원구성(비중)	2022년		2023년		2024년		2025년		2026년		
		계(①+②+③)	85	(100%)	85	(100%)	85	(100%)	85	(100%)	85	(100%)	
		지방비	소계(①+②)	85	(100%)	85	(100%)	85	(100%)	85	(100%)	85	(100%)
			①시·도비	-	(%)	-	(%)	-	(%)	-	(%)	-	(%)
			②시·군·구비	85	(100%)	85	(100%)	85	(100%)	85	(100%)	85	(100%)
		③기타		-	(%)	-	(%)	-	(%)	-	(%)	-	(%)
		비고		· 2022년 본예산은 감소했으나 신규 대상자 발굴로 2022년 추가경정 시 추가 재원 확보 예정									

구 분		주요 내용				
성과 지표*	성과지표 명	· 지원 아동 수(명)				
	지표정의	· 연간 지원 아동 수				
	연도별 목표	2022년	2023년	2024년	2025년	2026년
		500(명)	500(명)	500(명)	500(명)	500(명)
	목표수준 산출근거	· 연간 평균 지원 인원				
자료출처	· 공문(보고서 등)					
추진 체계	참여기관	기관별 역할			민관협력 및 주민참여 방법	
	지자체	· 운영계획 수립, 예산 반영 · 결식아동 급식비 지원 · 대상자 선정 및 결연			· 간담회 · 사업 홍보	
	공공기관	-				
	민간기관	· 고성군외식업지부 : 음식점 가맹점 모집 안내 및 홍보 · 고성군새마을부녀회 : 취사가능 가구원 부재 시 식사 해결이 어려운 아동과 결연(반찬제공 등) 식당 가맹점이 없는 지역의 직접 식사 제공이 필요한 결식아동 식사지원 · 대한적십지사봉사회고성군지구협의회 : 결식아동 발굴 제도권 밖의 결식우려 아동에 대한 지원 · 고성군사회복지협의회 : 사업 기획, 예산지원, 사업 시행 등 을 담당하는 모든 관련 기관 제시하 고, 각 참여 기관별 사업 추진을 위해 담당하는 역할 제시				

구 분		주요 내용											
사업(과업)명		사업(과업)번호		세부사업(과업)명		중점추진사업여부		세부사업중복여부		민관협력사업여부			
		Ⅱ-1-1-2		찾아가는 복지서비스 확대		X		X		O			
사업(과업) 소관		담당과		담당팀		담당자		연락처					
		주민생활과		희망복지지원		최진호		055)670-2653					
사업(과업) 배경		· 전 읍면 찾아가는 복지팀 설치를 통한 인프라 구축											
사업(과업) 목적		· 지역주민의 다양한 복지수요와 욕구에 대응하기 위해 찾아가는 복지서비스 전달체계를 개편하여 복지체감도 향상 및 복지사각지대 해소											
추진근거(관련규정)		· 희망복지지원단 업무 안내 및 찾아가는 보건복지서비스 매뉴얼											
지원 대상	선정 기준	· 다양한 복지욕구를 가진 대상자											
	대상 규모	· 공적급여 대상자, 생애전환기, 위기가구, 돌봄필요대상 등 지역주민											
사업(과업) 내용	사업(과업) 유형	· 자원발굴 및 서비스 연계											
	세부 내용	· 찾아가는 복지 상담 및 복지사각지대 발굴·지원 활성화 : 명예사회복지공무원 등 인적안전망 구성 확대 및 활성화를 통한 복지사각지대 해소 · 공공서비스 종합 상담 및 연계 강화를 통한 위기가구 발굴 및 서비스 제공 통합사례관리를 통한 수요자 중심의 맞춤형 통합서비스 제공 · 지역사회 복지문제 해결을 위한 지역주민의 자발적 참여 확대 : 읍면 지역사회보장협의체 기능 활성화를 통한 주민 주도 마을복지 문제 해결 · 주민력 강화를 위한 역량 강화 지원 · 민관협력 및 자원 발굴을 통한 복지자원 총량 극대화 : 현금, 현물, 노력봉사 등 자원 발굴 확대를 통한 공공복지의 한계 극복											
전달 체계	지원 절차	· 대상자 초기상담을 통한 욕구 및 위기도 조사→사례관리 및 서비스 연계→종결→사후관리											
	수행 기관	· 고성군희망복지지원단 및 14개 읍면 찾아가는복지담당											
사업비 (단위: 백만원)		재원구성(비중)		2022년		2023년		2024년		2025년		2026년	
		계(①+②+③)		122	(100%)	122	(100%)	122	(100%)	122	(100%)	122	(100%)
		지방비	소계(①+②)	40	(33%)	40	(33%)	40	(33%)	40	(33%)	40	(33%)
			①시·도비	-	(%)	-	(%)	-	(%)	-	(%)	-	(%)
			②시·군·구비	40	(33%)	40	(33%)	40	(33%)	40	(33%)	40	(33%)
		③기타(국비)		82	(67%)	82	(67%)	82	(67%)	82	(67%)	82	(67%)
		비고		· 군비: 읍면동 맞춤형 통합서비스 지원, 가족관계회복프로그램 사업비 · 모금사업비: 고성사랑아이사랑, 365열린뱅크, 지정기탁 등									

구 분		주요 내용				
성과 지표*	성과지표 명	· 찾아가는 복지전담팀 설치율(%)				
	지표정의	· (전담팀 설치 수/읍면 수)*100				
	연도별 목표	2022년	2023년	2024년	2025년	2026년
		100(%)	100(%)	100(%)	100(%)	100(%)
	목표수준 산출근거	· 전 읍면 찾아가는 복지전담팀 설치				
	자료출처	· 공문, 조례				
추진 체계	참여기관	기관별 역할		민관협력 및 주민참여 방법		
	지자체	· 행정과: 찾아가는 복지서비스 전달체계 개편 · 주민생활과: 서비스 지원체계 구축, 읍면 찾아가는 복지 업무 지원 · 읍면사무소: 찾아가는 복지서비스 수행		· 회의 참여를 통한 지역복지문제해결 · 위기가구 발굴을 통한 복지사각지대 해소 · 자원발굴을 통한 서비스 제공		
	공공기관	· 방문형서비스기관: 방문형 서비스 수행 시 위기가구 발굴 · 사회복지공동모금회, 어린이재단: 모금액 관리 및 배분				
	민간기관	· 지역주민: 위기가구 발굴 및 서비스 지 원				

구 분		주요 내용					
사업(과업)명		사업(과업)번호	세부사업(과업)명	중점추진 사업여부	세부사업 중복여부	민관협력 사업여부	
		Ⅱ-1-2-1	수급자 자격 확인조사 실시	X	X	O	
사업(과업) 소관		담당과	담당팀	담당자	연락처		
		주민 생활과	통합조사담당	박거성	055)670-2393		
사업(과업) 배경		· 국민기초생활 보장법 제23조에 의거, 군수는 수급자 및 수급자에 대한 급여의 적정성을 확인하기 위하여 매년 연간조사계획을 수립하고 관할구역의 수급자를 대상으로 제22조제1항 각 호의 사항을 매년 1회 이상 정기적으로 조사하여야 함					
사업(과업) 목적		· 정기확인조사 및 월별확인조사로 수급자의 소득재산 변동관리 · 수급 변동자에 대한 적극적 권리구제 및 부정수급 방지					
추진근거(관련규정)		· 「국민기초생활보장법」 제23조 제1항 및 시행규칙 제37조 · 「국민기초생활보장법」 제22조 제1항					
지원 대상	선정 기준	· 관내 기초생활수급대상자					
	대상 규모	· 7,508명(2022년 9월 기준)					
사업 (과업) 내용	사업(과업) 유형	· 국민기초생활수급자 연간 조사 계획 수립(1월 경)에 따른 매년 1회 이상 정기조사					
	세부 내용	· 정기 확인조사: 2회(4~6월, 10~12월) · 월별 확인조사: 6회(1~3월, 7~9월) · 수시 조사: 필요한 경우 수시로 조사를 실시 · 수급 변동자에 대한 적극적 소명기회 제공으로 권리구제 기회 증대					
전달 체계	지원 절차	· 기초생활수급자 소득·재산 확인조사 및 변동관리 - 정기 2회, 월별 6회					
	수행 기관	· 고성군(주민생활과)					
사업비 (단위: 백만원)	재원구성(비중)		2022년	2023년	2024년	2025년	2026년
	계(①+②+③)		- (%)	- (%)	- (%)	- (%)	- (%)
	지 방 비	소계(①+②)	- (%)	- (%)	- (%)	- (%)	- (%)
		①시·도비	- (%)	- (%)	- (%)	- (%)	- (%)
		②시·군·구비	- (%)	- (%)	- (%)	- (%)	- (%)
	③기타		- (%)	- (%)	- (%)	- (%)	- (%)
	비고		· 비예산 사업				

구 분		주요 내용				
성과 지표*	성과지표 명	· 연간 수급자 자격 확인조사 실시 횟수(회)				
	지표정의	· 연간 수급자 자격 확인조사 실시 횟수				
	연도별 목표	2022년	2023년	2024년	2025년	2026년
		8(회)	8(회)	8(회)	8(회)	8(회)
	목표수준 산출근거	· 2022년 연차별 시행계획 보고서				
	자료출처	· 연차별 시행결과 보고서				
추진 체계	참여기관	기관별 역할			민관협력 및 주민참여 방법	
	지자체	—			—	
	공공기관	—				
	민간기관	—				

구 분		주요 내용						
사업(과업)명		사업(과업)번호	세부사업(과업)명	중점추진사업여부	세부사업중복여부	민관협력사업여부		
		Ⅱ-1-2-2	부정수급 포상금제도 홍보	X	X	O		
사업(과업) 소관		담당과	담당팀	담당자	연락처			
		주민생활과	기초생활담당	김영혜	055)670-2784			
사업(과업) 배경		· 국민기초생활보장법 제37조에 따르면, 수급자는 거주지역, 세대의 구성 또는 임대차 계약내용이 변동되거나 제22조제1항 각 호의 사항이 현저하게 변동되었을 때에는 지체 없이 관할 보장기관에 신고하여야 한다고 규정되어 있음						
사업(과업) 목적		· 명예사회복지공무원, 이(반)장, 지역사회보장협의체 등 각종 민간자원 활용 및 부정수급관련 홍보를 통하여 각종 복지급여 부정수급에 대한 인식 개선						
추진근거(관련규정)		· 「국민기초생활보장법」 제37조(신고의 의무)						
지원대상	선정 기준	· 관내 기초수급대상자						
	대상 규모	· 3,474명(2022년 10월 기준)						
사업(과업) 내용	사업(과업) 유형	· 본인신고의무, 부정수급처벌 적극 안내						
	세부 내용	· 수급자 또는 부양의무자의 구성원, 소득 및 재산 등에 대한 변동사항을 성실하게 신고할 것을 안내 · 수급자 및 부양의무자의 소득·재산에 해당하는 사항이 성실 신고되지 않는 경우 과잉 지급된 급여는 보장비용 징수 대상이 되며, 고의로 신고하지 않는 경우에는 부정수급으로 처분의 대상이 될 수 있음을 안내 (부정 수급기간이 6월 이상 또는 부정수급금액이 300만원 이상인 자는 고발조치)						
전달체계	지원 절차	· 민관협력을 통한 부정수급 포상금제도 홍보						
	수행 기관	· 명예사회복지공무원, 이(반)장, 지역사회보장협의체 등						
사업비 (단위: 백만원)		재원구성(비중)	2022년	2023년	2024년	2025년	2026년	
		계(①+②+③)	- (%)	- (%)	- (%)	- (%)	- (%)	
		지방비	소계(①+②)	- (%)	- (%)	- (%)	- (%)	- (%)
			①시·도비	- (%)	- (%)	- (%)	- (%)	- (%)
			②시·군·구비	- (%)	- (%)	- (%)	- (%)	- (%)
		③기타	- (%)	- (%)	- (%)	- (%)	- (%)	
		비고	· 비예산 사업					

구 분		주요 내용				
성과 지표*	성과지표 명	· 연간 부정수급 포상금제도 홍보 횟수(회)				
	지표정의	· 연간 부정수급 포상금제도 홍보 횟수				
	연도별 목표	2022년	2023년	2024년	2025년	2026년
		2(회)	2(회)	2(회)	2(회)	2(회)
	목표수준 산출근거	· 2022년 연차별 시행계획 보고서				
자료출처	· 연차별 시행결과 보고서					
추진 체계	참여기관	기관별 역할			민관협력 및 주민참여 방법	
	지자체	—			—	
	공공기관	—				
	민간기관	—				

구 분		주요 내용											
사업(과업)명		사업(과업)번호	세부사업(과업)명		중점추진사업여부	세부사업중복여부		민관협력사업여부					
		Ⅱ-2-1-1	고성군 장난감도서관 운영		X	X		O					
사업(과업) 소관		담당과	담당팀		담당자			연락처					
		교육청소년과	보육돌봄		박혜화			055)670-4652					
사업(과업) 배경		· 부모의 장난감 및 육아용품 구매에 따른 경제적 부담해소 · 영유아의 발달단계에 맞는 프로그램 제공 및 부모교육을 통해 건강하고 행복한 가족기능 향상											
사업(과업) 목적		· 영유아 부모의 장난감 구입에 따른 경제적 부담 완화 · 연령별 다양한 놀이감 제공으로 창의력 및 지능 발달 · 부모교육 등을 통한 육아소통공간 제공으로 건강하고 행복한 가족기능 향상											
추진근거(관련규정)		· 「고성군 장난감도서관 설치 및 운영 조례」 제4조											
지원대상	선정 기준	· 고성군에 주민등록을 둔 사람으로 취학전 아동											
	대상 규모	· 고성군에 주민등록을 둔 사람으로 취학전 아동											
사업(과업) 내용	사업(과업) 유형	· 서비스 지원 및 프로그램 운영 등											
	세부 내용	· 장난감 대여, 영유아발달지원 프로그램 지원, 부모교육 등 화~토(10:00~19:00)											
전달체계	지원 절차	· 회원(품앗이)가입→장난감대여, 놀이터 제공, 프로그램 및 부모교육 등 이용											
	수행 기관	· 고성군사회복지협의회 위탁											
사업비(단위: 백만원)		재원구성(비중)		2022년		2023년		2024년		2025년		2026년	
		계(①+②+③)		60	(100%)	62	(100%)	62	(100%)	62	(100%)	62	(100%)
		지방비	소계(①+②)	60	(100%)	62	(100%)	62	(100%)	62	(100%)	62	(100%)
			①시·도비	-	(%)	-	(%)	-	(%)	-	(%)	-	(%)
			②시·군·구비	60	(100%)	62	(100%)	62	(100%)	62	(100%)	62	(100%)
		③기타		-	(%)	-	(%)	-	(%)	-	(%)	-	(%)
		비고		-									

구 분		주요 내용				
성과 지표*	성과지표 명	· 장난감도서관 이용자 수(명)				
	지표정의	· 장난감도서관 이용자 수				
	연도별 목표	2022년	2023년	2024년	2025년	2026년
		2,100(명)	2,100(명)	2,100(명)	2,100(명)	2,100(명)
	목표수준 산출근거	· 장난감대여 및 프로그램, 행사 참여인원 수				
	자료출처	· 장난감대여 및 프로그램, 행사 참여인원 명부				
추진 체계	참여기관	기관별 역할		민관협력 및 주민참여 방법		
	지자체	· 운영계획 수립, 예산반영		· 군 홈페이지, 리플릿 제작 · 서비스 이용		
	공공기관	-				
	민간기관	· 고성군사회복지협의회: 고성군장난감도서관 위탁 운영				

구 분		주요 내용											
사업(과업)명		사업(과업)번호	세부사업(과업)명		중점추진사업여부	세부사업중복여부		민관협력사업여부					
		Ⅱ-2-1-2	아이돌봄서비스 본인부담금 지원		X	X		O					
사업(과업) 소관		담당과	담당팀		담당자		연락처						
		교육청소년과	보육돌봄		박록미		055)670-4653						
사업(과업) 배경		· 본인부담금 지원을 통한 양육 부담 경감 및 아이돌봄서비스 이용률 증가											
사업(과업) 목적		· 저출산 고령화 및 영유아 인구감소에 따른 행정적 지원이 요구됨에 따라 아이돌봄서비스 본인부담금 지원으로 양육부담 경감											
추진근거(관련규정)		· 「아동돌봄지원법」 제4조(국가 등의 지원)											
지원대상	선정 기준	· 만 3개월 이상~만 12세 이하 아동 중 출생순위가 셋째아 이상인 아이돌봄서비스 이용 대상자에게 소득유형별 본인부담금 균비로 100% 지원											
	대상 규모	· 아이돌봄서비스를 이용하는 둘째아 이상 아동 70(명)											
사업(과업) 내용	사업(과업) 유형	· 현금(계좌입금)											
	세부 내용	· 본인부담금의 50%, 100% 지원											
전달체계	지원 절차	· 읍면동 신청→시군구 접수 및 지급											
	수행 기관	· 위탁 기관(지역자활센터)											
사업비 (단위: 백만원)		재원구성(비중)	2022년		2023년		2024년		2025년		2026년		
		계(①+②+③)	96	(100%)	96	(100%)	96	(100%)	96	(100%)	96	(100%)	
		지방비	소계(①+②)	96	(100%)	96	(100%)	96	(100%)	96	(100%)	96	(100%)
			①시·도비	—	(%)	—	(%)	—	(%)	—	(%)	—	(%)
			②시·군·구비	96	(100%)	96	(100%)	96	(100%)	96	(100%)	96	(100%)
		③기타	—	(%)	—	(%)	—	(%)	—	(%)	—	(%)	
		비고	—										

구 분		주요 내용					
성과 지표*	성과지표 명	· 지원 대상 수(명)					
	지표정의	· 지원 대상 수					
	연도별 목표	2022년	2023년	2024년	2025년	2026년	
		80(명)	80(명)	80(명)	80(명)	80(명)	
	목표수준 산출근거	· 주 지원 대상은 아이돌봄서비스를 이용하는 둘째아 이상 아동					
	자료출처	· 공문 및 사회보장정보시스템					
추진 체계	참여기관	기관별 역할			민관협력 및 주민참여 방법		
	지자체	· 운영 계획 수립, 예산 반영			· 사업홍보를 통한 참여 유도		
	공공기관	-					
	민간기관	· 고성군지역자활센터: 시설 관리 및 운영					

구 분		주요 내용										
사업(과업)명		사업(과업)번호		세부사업(과업)명		중점추진사업여부		세부사업중복여부		민관협력사업여부		
		Ⅱ-2-2-1		읍면 자원봉사활성화 사업 지원		X		X		O		
사업(과업) 소관		담당과		담당팀		담당자		연락처				
		주민생활과		희망복지지원		려인기		055)670-2654				
사업(과업) 배경		· 다양한 자원봉사사업 추진으로 지역화합 도모 및 참여의식 강화										
사업(과업) 목적		· 다양한 프로그램 개발로 도움의 손길이 필요한 이웃들이 행복함을 느낄 수 있는 다양한 봉사활동 추진										
추진근거(관련규정)		· 「자원봉사활동 기본법」 · 「고성군 자원봉사활동 지원 조례」										
지원대상	선정 기준	· 군내 전 읍면 지역										
	대상 규모	· 고성군민										
사업(과업) 내용	사업(과업) 유형	· 자원봉사단체에 보조금 교부										
	세부 내용	· 읍면자원봉사활성화사업 지원										
전달체계	지원 절차	· 보조금 교부										
	수행 기관	· 고성군 자원봉사센터										
사업비 (단위: 백만원)	재원구성(비중)		2022년		2023년		2024년		2025년		2026년	
	계(①+②+③)		14	(100%)	14	(100%)	14	(100%)	14	(100%)	14	(100%)
	지방비	소계(①+②)	14	(100%)	14	(100%)	14	(100%)	14	(100%)	14	(100%)
		①시·도비	-	(%)	-	(%)	-	(%)	-	(%)	-	(%)
		②시·군·구비	14	(100%)	14	(100%)	14	(100%)	14	(100%)	14	(100%)
	③기타		-	(%)	-	(%)	-	(%)	-	(%)	-	(%)
	비고		· 2026년 예산은 25년 기준으로 추정									

구 분		주요 내용				
성과 지표*	성과지표 명	· 읍면 자원봉사 정기 활동 개최 횟수(회)				
	지표정의	· 읍면 자원봉사 정기 활동 개최 횟수				
	연도별 목표	2022년	2023년	2024년	2025년	2026년
		14(회)	14(회)	14(회)	14(회)	14(회)
	목표수준 산출근거	· 고성군 자원봉사단체협의회 14개 읍면 순회 정기 활동 계획				
	자료출처	· 활동 결과보고서				
추진 체계	참여기관	기관별 역할			민관협력 및 주민참여 방법	
	지자체	· 사업계획 수립, 예산확보 및 집행			· 군과 읍면 단위 자원봉사단체간 유기적 관계 조성 및 협력 · 언론보도, SNS(고성군 공식밴드) 등 다양한 홍보 방법을 활용하여 군민들의 자원봉사 참여유도	
	공공기관	-				
	민간기관	· 읍면별 특화된 자원봉사사업 발굴				

구 분		주요 내용											
사업(과업)명		사업(과업)번호	세부사업(과업)명		중점추진사업여부		세부사업중복여부		민관협력사업여부				
		Ⅱ-2-2-2	집수리전문 자원봉사단 운영		X		X		O				
사업(과업) 소관		담당과	담당팀		담당자				연락처				
		주민생활과	희망복지지원		려인기				055)670-2654				
사업(과업) 배경		· 전문자원봉사자들이 복지 사각지대를 대상으로 쾌적한 주거환경 제공 및 삶의 질 향상을 위한 현장 중심 재능기부											
사업(과업) 목적		· 관내 집수리 관련 전문 자원봉사자 확보 및 지속적인 자발적 재능기부를 통한 나눔과 배려의 사회문화 확산 · 공공 주거복지 제도의 사각지대에 있는 주거위기가구에 대한 주거환경 개선											
추진근거(관련규정)		· 「자원봉사활동 기본법」 · 「고성군 자원봉사활동 지원 조례」											
지원대상	선정 기준	· 읍면 지원대상자 추천 및 대상가구 방문											
	대상 규모	· 4가구											
사업(과업) 내용	사업(과업) 유형	· 집수리전문자원봉사단 운영											
	세부 내용	· 재능기부를 통한 소규모 주거환경 개선 － 도배 및 장판 교체, 씽크대 문짝 교체, 지붕 보수, 전등 교체 및 전기안전 점검											
전달체계	지원 절차	· 읍면 지원대상자 접수 및 대상가구 방문 및 사전조사후 사업시행											
	수행 기관	· 고성군 집수리전문 자원봉사단(회장 최재상)											
사업비(단위: 백만원)		재원구성(비중)		2022년		2023년		2024년		2025년		2026년	
		계(①+②+③)		2	(100%)	2	(100%)	2	(100%)	2	(100%)	2	(100%)
		지방비	소계(①+②)	2	(100%)	2	(100%)	2	(100%)	2	(100%)	2	(100%)
			①시·도비	－	(%)	－	(%)	－	(%)	－	(%)	－	(%)
			②시·군·구비	2	(100%)	2	(100%)	2	(100%)	2	(100%)	2	(100%)
		③기타		－	(%)	－	(%)	－	(%)	－	(%)	－	(%)
		비고		－									

구 분		주요 내용				
성과 지표*	성과지표 명	· 집수리 전문 봉사단 수리가구 수(가구)				
	지표정의	· 집수리 전문 봉사단 수리가구				
	연도별 목표	2022년	2023년	2024년	2025년	2026년
		4(가구)	4(가구)	4(가구)	4(가구)	4(가구))
	목표수준 산출근거	· 전년도 참여실적에 근거한 목표 수준 설정				
	자료출처	· 정리수납전문봉사단 보조금 정산서				
추진 체계	참여기관	기관별 역할		민관협력 및 주민참여 방법		
	지자체	· 관내 자원봉사자의 확보 및 지속적인 자발적 재능기부를 통한 나눔과 배려의 사회문화 확산 추진		—		
	공공기관	—				
	민간기관	—				

구 분		주요 내용											
사업(과업)명		사업(과업)번호		세부사업(과업)명		중점추진사업여부		세부사업중복여부		민관협력사업여부			
		Ⅱ-3-1-1		고성군 지역사회보장협의체 운영 활성화		X		X		O			
사업(과업) 소관		담당과		담당팀		담당자		연락처					
		주민생활과		복지기획담당		최현진		055)670-2353					
사업(과업) 배경		· 공공, 민간, 주민 참여(participation)를 통한 지역 내 네트워크 구축 및 자원 연계, 발굴 기능 수행을 기반으로 하는 고성군 지역사회보장협의체의 운영비 보조를 통한 복지사업 활성화											
사업(과업) 목적		· 복지기관·시설종사자, 사회단체 대표, 지자체 공무원으로 구성된 정례적 회의를 통해 상호 소통 및 지역사회 자원 연계 및 문제해결 체계 마련 · 지역사회보장계획에 반영되지 않은 복지 현안에 대한 논의 및 이의 해결을 위한 다양한 분과 사업 진행											
추진근거(관련규정)		· 「사회보장급여의 이용·제공 및 수급권자 발굴에 관한 법률」 제41조 · 「고성군 지역사회보장협의체 구성 및 운영조례」 제19조											
지원대상	선정 기준	· 사회보장급여법 제41조제3항의 사람 중 시군구청장이 임명 또는 위촉											
	대상 규모	· 대표협의체 35명, 실무협의체 39명, 실무분과 97명											
사업(과업) 내용	사업(과업) 유형	· 현금(보조금) 지원											
	세부 내용	· 연간 운영계획 수립, 예산집행 · 민관 의견 조율 및 협력방안 모색 · 실무협의체 및 실무분과 회의 운영 · 실무분과사업 추진, 복지자원개발 등											
전달체계	지원 절차	· 보조금 교부신청→보조금 지급→사업 수행											
	수행 기관	· 고성군지역사회보장협의체											
사업비 (단위: 백만원)		재원구성(비중)		2022년		2023년		2024년		2025년		2026년	
		계(①+②+③)		156	(100%)	156	(100%)	156	(100%)	156	(100%)	156	(100%)
		지방비	소계(①+②)	156	(100%)	156	(100%)	156	(100%)	156	(100%)	156	(100%)
			①시·도비	6	(4%)	6	(4%)	6	(4%)	6	(4%)	6	(4%)
			②시·군·구비	150	(96%)	150	(96%)	150	(96%)	150	(96%)	150	(96%)
		③기타		-	(%)	-	(%)	-	(%)	-	(%)	-	(%)
		비고		-									

구 분		주요 내용					
성과 지표*	성과지표 명	· 지역사회보장협의체 목적 달성을 위한 회의개최 수(회)					
	지표정의	· 회의개최 수: 대표협의체 회의 횟수+실무협의체 회의 횟수+실무분과 회의 횟수					
	연도별 목표	2022년	2023년	2024년	2025년	2026년	
		27(회)	27(회)	27(회)	27(회)	27(회)	
	목표수준 산출근거	· 지역사회보장협의체 목적 달성을 위한 회의개최 수 : 대표협의체 3회+실무협의체 3회+실무분과 21회					
	자료출처	· 공문(보고서 등)					
추진 체계	참여기관	기관별 역할			민관협력 및 주민참여 방법		
	지자체	· 사업 계획 수립, 예산확보 및 집행 · 지역사회보장계획 수립·평가 · 대표협의체 회의 운영			· 38개 민간 사회단체, 32개 민간 기관, 7개 공공기관 등에서 협의체 위원으로 참여하여 지역사회보장계획 수립 등 지역사회보장증진을 위해 노력		
	공공기관	· 지사협 회의 적극 참석 의견 제시 · 자원대상자 발굴					
	민간기관	· 지역사회보장협의체는 지역주민 생활권역을 배경으로 조직·운영되어 지역주민의 복지욕구, 자원 등을 반영하여 지역사업을 추진					

구 분		주요 내용											
사업(과업)명		사업(과업)번호		세부사업(과업)명		중점추진사업여부		세부사업중복여부		민관협력사업여부			
		II-3-1-2		고성군 지역사회보장협의체 역량강화교육		X		X		O			
사업(과업) 소관		담당과		담당팀		담당자		연락처					
		주민생활과		복지기획담당		최현진		055)670-2353					
사업(과업) 배경		· 기존 제도가 포괄하지 못하는 새로운 사각지대에 대한 대응이 향후 지역사회보장정책의 과제임을 발견했고, 지역사회보장협의체의 적극적 대응 필요성을 확인함											
사업(과업) 목적		· 지역사회보장계획에 대한 자료를 공유하고 이에 대한 다양한 의견을 제시하여 지역의 실질적 문제와 이의 해결 방안이 지역사회보장계획에 반영되도록 노력											
추진근거(관련규정)		· 「사회보장급여의 이용·제공 및 수급권자 발굴에 관한 법률」 제41조 · 「고성군 지역사회보장협의체 구성 및 운영조례」											
지원대상	선정 기준		· 사회보장급여법 제41조제3항의 사람 중 시군구청장이 임명 또는 위촉										
	대상 규모		· 대표협의체 34명, 실무협의체 41명, 실무분과 105명										
사업(과업) 내용	사업(과업) 유형		· 교육 참여를 통한 역량 강화										
	세부 내용		· 지역사회보장협의체 위원들의 모니터링 기능 강화 위해 교육의 장 개설 · 대학과 협력체계 구축(MOU체결 등)하여 지역사회보장계획 수립과정 교육 및 컨설팅, 지역주민 욕구조사 및 정책모니터링 능력 함양										
전달체계	지원 절차		· 계획수립→참여자 또는 대상자 모집→교육 실시										
	수행 기관		· 고성군지역사회보장협의체										
사업비 (단위: 백만원)		재원구성(비중)		2022년		2023년		2024년		2025년		2026년	
		계(①+②+③)		9	(100%)	9	(100%)	9	(100%)	9	(100%)	9	(100%)
		지방비	소계(①+②)	9	(100%)	9	(100%)	9	(100%)	9	(100%)	9	(100%)
			①시·도비	-	(%)	-	(%)	-	(%)	-	(%)	-	(%)
			②시·군·구비	9	(100%)	9	(100%)	9	(100%)	9	(100%)	9	(100%)
		③기타		-	(%)	-	(%)	-	(%)	-	(%)	-	(%)
		비고		-									

구 분		주요 내용				
성과 지표*	성과지표 명	· 역량강화교육 참여율(%)				
	지표정의	· (참여위원 수/위촉위원 수)*100				
	연도별 목표	2022년	2023년	2024년	2025년	2026년
		—	90(%)	90(%)	90(%)	90(%)
	목표수준 산출근거	· 전년도 교육 참여실적에 따른 목표 수준 설정				
	자료출처	· 지역사회보장협의체 사업보고서 등				
추진 체계	참여기관	기관별 역할		민관협력 및 주민참여 방법		
	지자체	—		· 지역사회보장협의체는 지역주민 생활권역을 배경으로 조직·운영 되어 지역주민의 복지욕구, 자원 등을 반영하여 지역사업을 추진		
	공공기관	—				
	민간기관	—				

구 분		주요 내용											
사업(과업)명		사업(과업)번호	세부사업(과업)명		중점추진사업여부		세부사업중복여부		민관협력사업여부				
		Ⅱ-3-2-1	읍면 지역사회보장협의체 운영 활성화		X		X		O				
사업(과업) 소관		담당과	담당팀		담당자		연락처						
		주민생활과	희망복지지원담당		최진호		055)670-2653						
사업(과업) 배경		· 지역 문제의 근본적 해결을 위한 주민의 주도의식과 자발적 참여가 필요											
사업(과업) 목적		· 복잡하고 다양한 지역주민의 복지수요 및 지역문제에 적극적 대응 가능											
추진근거(관련규정)		· 「사회보장급여의 이용·제공 및 수급권자 발굴에 관한 법률」 제41조 · 「고성군 지역사회보장협의체 구성 및 운영조례」											
지원대상	선정 기준	· 전 읍면											
	대상 규모	· 1개 읍, 13개 면 253명 지사협 위원											
사업(과업) 내용	사업(과업) 유형	· 현금(보조금) 지원											
	세부 내용	· 읍면 지사협 회의 운영 · 읍면별 특화사업 추진 · 지역자원 발굴 및 지원											
전달체계	지원 절차	· 보조금 교부신청→보조금 지급→사업 수행											
	수행 기관	· 읍면지역사회보장협의체 14개소											
사업비 (단위: 백만원)		재원구성(비중)		2022년		2023년		2024년		2025년		2026년	
		계(①+②+③)		25	(100%)	25	(100%)	25	(100%)	25	(100%)	25	(100%)
		지방비	소계(①+②)	25	(100%)	25	(100%)	25	(100%)	25	(100%)	25	(100%)
			①시·도비	12.5	(50%)	12.5	(50%)	12.5	(50%)	12.5	(50%)	12.5	(50%)
			②시·군·구비	12.5	(50%)	12.5	(50%)	12.5	(50%)	12.5	(50%)	12.5	(50%)
		③기타		-	(%)	-	(%)	-	(%)	-	(%)	-	(%)
		비고		-									

구 분		주요 내용				
성과 지표*	성과지표 명	· 특화사업 추진 읍면 지역사회보장협의체 수(개)				
	지표정의	· 특화사업 추진 읍면 지역사회보장협의체 합계				
	연도별 목표	2022년	2023년	2024년	2025년	2026년
		14(개)	14(개)	14(개)	14(개)	14(개)
	목표수준 산출근거	· 전년도 연차별 시행결과 보고서				
	자료출처	· 연차별 시행결과 보고서				
추진 체계	참여기관	기관별 역할		민관협력 및 주민참여 방법		
	지자체	· 읍면 지사협 위원 역량강화 지원		· 읍면 단위 지역사회보장협의체 위원 위촉요건으로 관할 지역의 사회보장 증진에 열의가 있는 사람을 포함하여 위원 구성 시 지역주민에 대한 참여 기회 개방		
	공공기관	-				
	민간기관	· 고성군 지역사회보장협의체: 읍면 지사협 역량강화 등 운영지원				

구 분		주요 내용										
사업(과업)명		사업(과업)번호		세부사업(과업)명		중점추진사업여부		세부사업중복여부		민관협력사업여부		
		Ⅱ-3-2-2		읍면 지역사회보장협의체 역량강화교육		X		X		O		
사업(과업) 소관		담당과		담당팀		담당자				연락처		
		주민생활과		희망복지지원		최진호				055)670-2653		
사업(과업) 배경		· 지역 문제의 근본적 해결을 위한 주민의 주도의식과 자발적 참여가 필요										
사업(과업) 목적		· 지역주민의 다양한 복지욕구와 문제를 해결하는 네트워크 및 주민력 강화를 위한 역량 강화 지원										
추진근거(관련규정)		· 「사회보장급여의 이용·제공 및 수급권자 발굴에 관한 법률」 제41조 · 「고성군 지역사회보장협의체 구성 및 운영조례」										
지원대상	선정 기준	· 전 읍면										
	대상 규모	· 1개 읍, 13개 면 253명 지사협 위원										
사업(과업)내용	사업(과업) 유형	· 교육 참여를 통한 역량 강화										
	세부 내용	· 읍면 지역사회보장협의체 연합 워크숍 추진										
전달체계	지원 절차	· 계획수립→참여자 또는 대상자 모집→교육 실시										
	수행 기관	· 읍면지역사회보장협의체 14개소										
사업비 (단위: 백만원)	재원구성(비중)		2022년		2023년		2024년		2025년		2026년	
	계(①+②+③)		1	(100%)	1	(100%)	1	(100%)	1	(100%)	1	(100%)
	지방비	소계(①+②)	1	(100%)	1	(100%)	1	(100%)	1	(100%)	1	(100%)
		①시·도비	0.5	(50%)	0.5	(50%)	0.5	(50%)	0.5	(50%)	0.5	(50%)
		②시·군·구비	0.5	(50%)	0.5	(50%)	0.5	(50%)	0.5	(50%)	0.5	(50%)
	③기타		-	(%)	-	(%)	-	(%)	-	(%)	-	(%)
	비고		-									

구 분		주요 내용				
성과 지표*	성과지표 명	· 연간 읍면지역사회보장협의체 위원 교육 실시 횟수(회)				
	지표정의	· 연간 읍면지역사회보장협의체 위원 교육 실시 횟수				
	연도별 목표	2022년	2023년	2024년	2025년	2026년
		1(회)	1(회)	1(회)	1(회)	1(회)
	목표수준 산출근거	· 전년도 연차별 시행결과보고서				
	자료출처	· 연차별 시행결과보고서				
추진 체계	참여기관	기관별 역할		민관협력 및 주민참여 방법		
	지자체	· 역량강화 교육 등 주관		· 읍면 단위 지역사회보장협의체 위원 위촉요건으로 관할 지역의 사회보장 증진에 열의가 있는 사람을 포함하여 위원 구성 시 지역주민에 대한 참여 기회 개방		
	공공기관	-				
	민간기관	· 고성군지역사회보장협의체: 역량강화 교육 지원				

구 분		주요 내용											
사업(과업)명		사업(과업)번호	세부사업(과업)명		중점추진사업여부	세부사업중복여부		민관협력사업여부					
		II-4-1-1	출산 후 산모 초음파검사비 지원		X	X		O					
사업(과업) 소관		담당과	담당팀		담당자		연락처						
		보건소	보건민원담당		정연옥		055)670-4093						
사업(과업) 배경		· 산모 대상 유방·자궁 초음파 검사비 지원으로 산모 산후 건강관리 및 경제적 부담완화 및 출산장려											
사업(과업) 목적		· 고성군 출산장려정책 확대 추진으로 출산율 증대 · 출산 후 1년 이내의 산모를 대상으로 유방·자궁 초음파 검사비 지원을 통한 산모 건강관리											
추진근거(관련규정)		· 「저출산·고령사회기본법」 제10조(경제적 부담의 경감) · 「모자보건법」 제3조(국가와 지방자치단체의 책임)											
지원대상	선정 기준	· 고성군에 주민등록을 두고 실제거주하며 출산 후 1년 이내의 산모											
	대상 규모	· 고성군민											
사업(과업) 내용	사업(과업) 유형	· 출산 후 산모 초음파검사비 지원											
	세부 내용	· 유방·자궁 초음파 검사비 지원											
전달체계	지원 절차	· 지정 의료기관 방문 및 검사											
	수행 기관	· 고성군 보건소											
사업비 (단위: 백만원)		재원구성(비중)		2022년		2023년		2024년		2025년		2026년	
		계(①+②+③)		—	(%)	20	(100%)	20	(100%)	20	(100%)	20	(100%)
		지방비	소계(①+②)	—	(%)	20	(100%)	20	(100%)	20	(100%)	20	(100%)
			①시·도비	—	(%)	—	(%)	—	(%)	—	(%)	—	(%)
			②시·군·구비	—	(%)	20	(100%)	20	(100%)	20	(100%)	20	(100%)
		③기타		—	(%)	—	(%)	—	(%)	—	(%)	—	(%)
		비고		· 2026년 예산은 25년 기준으로 추정									

구 분		주요 내용				
성과 지표*	성과지표 명	· 검사비 지원 산모 수(명)				
	지표정의	· 출산 후 1년 이내의 검사비 지원 산모 수				
	연도별 목표	2022년	2023년	2024년	2025년	2026년
		100(명)	100(명)	100(명)	100(명)	100(명)
	목표수준 산출근거	· 2021년 고성군 출생 통계				
	자료출처	· 계획서 및 결과보고서				
추진 체계	참여기관	기관별 역할		민관협력 및 주민참여 방법		
	지자체	· 보건복지부 사회보장 협의 · 조례제정 및 사업계획 수립 · 강 병원 산부인과 업무 협약		—		
	공공기관	—				
	민간기관	· 강 병원 산부인과 업무 협약				

구 분		주요 내용											
사업(과업)명		사업(과업)번호	세부사업(과업)명		중점추진사업여부		세부사업중복여부		민관협력사업여부				
		Ⅱ-4-1-2	군지역 소아청소년과 진료시간 연장 운영		X		X		O				
사업(과업) 소관		담당과	담당팀		담당자				연락처				
		보건소	보건민원담당		김영주				055)670-4094				
사업(과업) 배경		· 소아청소년과 진료시간 연장 운영으로 일하는 부모와 자녀들의 진료편의 제공											
사업(과업) 목적		· 야간 소아청소년 환자 관외 진료에 따른 불편 해소 · 일하는 부모들을 위한 병원 방문 편의 도모											
추진근거(관련규정)		· 「보건의료기본법」 제4조 · 「공공보건의료에 관한 법률」 제3조 · 「지역보건법」 제11조 및 제30조											
지원대상	선정 기준	· 관내 소아청소년 및 보호자											
	대상 규모	· 고성군민											
사업(과업) 내용	사업(과업) 유형	· 별빛 소아청소년과 운영 및 진료											
	세부 내용	· 주 2회 소아청소년과 진료시간 연장 근무 추진으로 일하는 부모들의 자녀 진료 편의 제공(매주 화, 목요일 진료시간 연장 18:00~20:00)											
전달체계	지원 절차	· 소아청소년과 진료 중인 더 조은 병원과 연계하여 진행											
	수행 기관	· 고성군 보건소											
사업비 (단위: 백만원)		재원구성(비중)	2022년		2023년		2024년		2025년		2026년		
		계(①+②+③)	12	(100%)	52	(100%)	52	(100%)	52	(100%)	52	(100%)	
		지방비	소계(①+②)	12	(100%)	52	(100%)	52	(100%)	52	(100%)	52	(100%)
			①시·도비	—	(%)	—	(%)	—	(%)	—	(%)	—	(%)
			②시·군·구비	12	(100%)	52	(100%)	52	(100%)	52	(100%)	52	(100%)
		③기타	—	(%)	—	(%)	—	(%)	—	(%)	—	(%)	
		비고	· 2026년 예산은 25년 기준으로 추정										

구 분		주요 내용				
성과 지표*	성과지표 명	· 별빛 소아청소년과 이용자 수(명)				
	지표정의	· 주 2회 별빛 소아청소년과 운영에 따른 월평균 이용자 수				
	연도별 목표	2022년	2023년	2024년	2025년	2026년
		50(명)	100(명)	100(명)	100(명)	100(명)
	목표수준 산출근거	· 고성군 영유아·아동 및 청소년 인구 현황(2022년 8월 기준 5,684명)				
자료출처	· 운영 일지 및 결과보고서 등					
추진 체계	참여기관	기관별 역할			민관협력 및 주민참여 방법	
	지자체	—			—	
	공공기관	—				
	민간기관	—				

구 분		주요 내용											
사업(과업)명		사업(과업)번호	세부사업(과업)명		중점추진사업여부		세부사업중복여부		민관협력사업여부				
		II-4-2-1	청소년 진로교육지원센터 운영		X		X		O				
사업(과업) 소관		담당과	담당팀		담당자				연락처				
		교육청소년과	청소년담당		최필림				055)670-5936				
사업(과업) 배경		· 꿈과 끼를 키우는 개인 맞춤형 진로 설계 지원을 위한 기반 마련											
사업(과업) 목적		· 교육지원청과 지자체 등 지역사회가 함께 참여하는 다양한 진로·진학 체험 프로그램 지원 및 연계 네트워크 구축 · 진로체험지원 전산망 ‘꿈길’을 활용한 체험처 데이터베이스 구축 및 관리											
추진근거(관련규정)		· 자유학기제 및 진로체험 지원을 위한 교육부-전국시장, 군수, 구청장 협의회 업무협약체결 알림(교육부 진로교육정책과-2000, 2015.6.16.) · 「진로교육법」 제5조, 제18조 및 제20조											
지원대상	선정 기준	· 고성군 초·중·고등학교 학생, 학부모 등											
	대상 규모	· 고성군 초·중·고등학교 학생, 학부모 등											
사업(과업) 내용	사업(과업) 유형	· 진로·진학 관련 프로그램 및 상담 전반적인 진로 교육 제공											
	세부 내용	· 매년 지원되는 사업 · 진로·진학 관련 프로그램(8개) 및 진로동아리 운영 · 진로·진학특강, 진로·진학상담, 진로박람회, 자체(특성화)프로그램 등 운영 · 학교 학사 일정에 맞추어 프로그램 운영 및 지원 · 신청 및 연계를 통한 수시 프로그램 진행											
전달체계	지원 절차	· 사업홍보→모집홍보→접수→프로그램 참가→평가											
	수행 기관	· 신청자(학교 및 학생, 학부모), 제공기관(고성진로교육지원센터)											
사업비 (단위: 백만원)		재원구성(비중)	2022년		2023년		2024년		2025년		2026년		
		계(①+②+③)	240	(100%)	240	(100%)	240	(100%)	240	(100%)	240	(100%)	
		지방비	소계(①+②)	120	(50%)	120	(50%)	120	(50%)	120	(50%)	120	(50%)
			①시·도비	-	(%)	-	(%)	-	(%)	-	(%)	-	(%)
			②시·군·구비	120	(50%)	120	(50%)	120	(50%)	120	(50%)	120	(50%)
		③기타 (교육청 특별회계)	120	(50%)	120	(50%)	120	(50%)	120	(50%)	120	(50%)	
		비고	-										

구 분		주요 내용					
성과 지표*	성과지표 명	· 전년도 대비 프로그램 운영 횟수(회) · 프로그램 참여율(%)					
	지표정의	· 전년도 대비 프로그램 운영 횟수(정량평가) · 프로그램 참여율: (실제 참여 인원수/목표 인원수)*100					
	연도별 목표	구분	2022년	2023년	2024년	2025년	2026년
		프로그램 운영 횟수	9(회)	9(회)	9(회)	9(회)	9(회)
		프로그램 참여율	90(%)	90(%)	90(%)	90(%)	90(%)
	목표수준 산출근거	· 전년도 진로교육지원센터 운영 계획					
자료출처	· 공문(보고서 등)						
추진 체계	참여기관	기관별 역할			민관협력 및 주민참여 방법		
	지자체	· 예산지원 및 사업수행 지원			· 회의 등을 통한 사업 홍보 및 피드백		
	공공기관	· 도교육청: 예산지원 · 교육지원청: 사업수행지원					
	민간기관	—					

구 분		주요 내용													
사업(과업)명		사업(과업)번호		세부사업(과업)명		중점추진사업여부		세부사업중복여부		민관협력사업여부					
		Ⅱ-4-2-2		청소년 센터 운영		X		X		O					
사업(과업) 소관		담당과		담당팀		담당자		연락처							
		교육청소년과		청소년담당		이종현		055)670-5935							
사업(과업) 배경		· 고성군청소년센터 ‘온’ 설치 및 운영조례에 의거 청소년 기본법 제18조와 청소년활동진흥법 제11조의 규정에 따라 청소년의 복지를 증진하고 문화예술 증진과 정서함양 등 건전한 청소년 육성을 지원함													
사업(과업) 목적		· 청소년 참여확대 및 청소년주도의 활동 활성화를 위한 시설 운영을 통해 건전한 청소년 육성 · 고성군청소년문화의집 회화면 이전으로 인한 청소년 참여 및 서비스 제공 기회 확대													
추진근거(관련규정)		· 「청소년기본법」 제18조(청소년시설의 설치·운영) · 「청소년활동진흥법」 제11조(수련시설 설치·운영 등)													
지원대상	선정 기준		· 고성군 관내 초·중·고등학생, 학교 밖 청소년, 학부모, 군민 등												
	대상 규모		· 고성군 관내 초·중·고등학생, 학교 밖 청소년, 학부모, 군민 등												
사업(과업) 내용	사업(과업) 유형		· 고성군청소년센터 ‘온’ 시설 이용 및 프로그램 이용												
	세부 내용		· 청소년 및 평생교육 프로그램, 청소년어울림마당, 청소년 참여기구 등 40여개 프로그램 운영 화요일~금요일 09:00~ 21:00 토요일, 월요일 09:00~ 18:00 일요일 유동적 운영												
전달체계	지원 절차		· 프로그램 및 대관 신청→프로그램 및 대관 접수 확인→시설대관 및 프로그램 제공 및 운영												
	수행 기관		· 신청기관: 고성군청소년센터 ‘온’ 결정 및 제공기관: 고성군청소년센터 ‘온’												
사업비 (단위: 백만원)			재원구성(비중)		2022년		2023년		2024년		2025년		2026년		
			계(①+②+③)		353	(100%)	353	(100%)	353	(100%)	353	(100%)	353	(100%)	
			지방비	소계(①+②)		353	(100%)	353	(100%)	353	(100%)	353	(100%)	353	(100%)
				①시·도비		-	(%)	-	(%)	-	(%)	-	(%)	-	(%)
				②시·군·구비		353	(100%)	353	(100%)	353	(100%)	353	(100%)	353	(100%)
			③기타		-	(%)	-	(%)	-	(%)	-	(%)	-	(%)	
			비고		-										

구 분		주요 내용					
성과 지표*	성과지표 명	· 전년도 대비 청소년 및 평생교육 프로그램 운영 횟수(회) · 프로그램 참여율(%)					
	지표정의	· 전년도 대비 청소년 및 평생교육 프로그램 운영 수 · 프로그램 참여율: (실제 참여 인원수/목표 인원수)*100					
	연도별 목표	구분	2022년	2023년	2024년	2025년	2026년
		프로그램 운영 횟수	32(회)	32(회)	32(회)	32(회)	32(회)
		프로그램 참여율	90(%)	90(%)	90(%)	90(%)	90(%)
	목표수준 산출근거	· 연간 평균 프로그램 운영 횟수					
자료출처	· 내용분석 및 고성군청소년센터 ‘온’ 2차 자료(계획 및 결과보고)						
추진 체계	참여기관	기관별 역할			민관협력 및 주민참여 방법		
	지자체	· 운영계획 수립, 예산반영 및 지원			· 프로그램 및 시설이용 활성화 도모 · 프로그램 참여 및 사업연계 추진 등 · 만족도 조사 등		
	공공기관	· 시설 이용 지원(대관사업)					
	민간기관	· 청소년 및 평생교육 프로그램 운영 지원 · 관내 학교: 학교 연계 프로그램 운영 및 프로그램 지원					

[첨부 3] 지자체 사회보장분야 사업 목록

□ 지자체 사회보장관련 전체 사업 목록(사회복지, 보건 분야 전체 사업)

일련 번호	사업명	예산총액(백만원)						자체 /보조	지역사회 보장계획 사업번호
		계	국비	지방비			기타		
				소계	시·도	사·군·구			
1	사회적기업 육성 일자리창출 지원	121	91	30	9	21		보조	
2	사회적기업 육성 사회보험료 지원	42	32	11	3	7		보조	
3	공무원 단체 지원	5	0	5	0	5		자체	
4	복지 지원	453	0	453	0	453		자체	
5	맞춤형 복지제도 운영	1,455	0	1,455	0	1,455		자체	
6	지역사회보장협의체 운영	126	0	126	0	126		자체	Ⅱ-3-1-1
7	지역사회보장협의체 운영(보조)	23	0	23	5	18		보조	
8	사회복지정보센터 운영	50	0	50	15	35		보조	
9	사회복지사업 계획 및 평가	33	0	33	0	33		자체	
10	사회복지의 날 기념행사	30	0	30	0	30		자체	
11	생활지원비 지원사업	380	190	190	127	63		보조	
12	지역사회 나눔실천사업	4	0	4	0	4		자체	
13	지역자율형 사회서비스 투자사업(지원)	133	106	27	8	19		보조	
14	종합사회복지관 관리운영	260	0	260	0	260		자체	
15	종합사회복지관 분관 운영	250	0	250	0	250		자체	
16	분관 시설 보강 조성 사업	100	50	50	15	35		보조	
17	신중년 경력형 일자리 사업	86	43	43	0	43		보조	
18	참전유공자 명예수당	1,202	0	1,202	443	759		보조	
19	보훈가족 및 국가유공자 지원	713	0	713	0	713		자체	
20	독립유공자(유족) 장제비 지원	2	0	2	0	2		자체	
21	독립유공자 의료비 지원	5	0	5	4	2		보조	
22	독립유공자(유족) 의료비지원(자체)	1	0	1	0	1		자체	
23	보훈시설 관리	23	0	23	0	23		자체	
24	호국보훈 행사	74	0	74	0	74		자체	
25	보훈단체 지원	107	0	107	0	107		자체	
26	자활근로사업	1,882	1,506	376	113	264		보조	
27	차상위계층 특별지원사업	153	0	153	46	107		보조	
28	지역자활센터운영	352	246	105	32	74		보조	
29	지역자활센터 종사자수당 지원	21	0	21	4	17		보조	
30	지역자활센터 사회복지사 자격수당 지원	3	0	3	0	3		자체	
31	자활사업 활성화 촉진	23	0	23	5	18		보조	
32	자활사업 생산적 일자리 플랫폼 구축지원	15	0	15	3	12		보조	
33	자산형성지원사업	130	104	26	8	18		보조	
34	지역자율형 사회서비스 투자사업 (가사간병방문도우미사업)	100	80	20	6	14		보조	
35	자활사업참여자 역량강화	2	0	2	0	1		보조	
36	자활지원	200	0	200	0	200		자체	
37	사회복지시설 지원	26	0	26	0	26		자체	
38	사회복무요원보상	67	0	67	0	67		자체	
39	사회복무요원 보수	240	240	0	0	0		보조	
40	읍면 복지회관 개보수	180	0	180	0	180		자체	
41	부랑인 보호 및 지원	1	0	1	0	1		자체	
42	저소득주민 건강보험료 지원	120	0	120	0	120		자체	

43	초중고학생 교육비 접수 지원	5	0	5	0	5		보조	
44	긴급복지	377	302	75	37	38		보조	
45	통합사례관리사 인건비 지원	100	50	50	0	50		보조	
46	시군구 통합사례관리 지원(자체)	38	0	38	0	38		자체	
47	시군구 통합사례관리 지원	10	5	5	0	5		보조	
48	읍면동 맞춤형 통합서비스 지원	118	82	35	0	35		보조	
49	푸드뱅크 운영	42	0	42	0	42		자체	
50	읍면동 지역사회보장협의체 운영 지원	11	0	11	5	5		보조	Ⅱ-3-2-1
51	경남형 커뮤니티케어 시범사업	50	0	50	25	25		보조	
52	고성형 커뮤니티케어 확대사업	130	0	130	0	130		자체	
53	복지.일자리.보건 원스톱서비스 시범사업	45	0	45	31.5	13.5		보조	
54	에너지효율개선사업	90	0	90	0	90		자체	
55	ICT 연계 인공지능 통합돌봄사업 (IoT센서 설치사업)	48	0	48	48	0		보조	
56	ICT 연계 인공지능 통합돌봄사업	176	159	17	5	12		보조	I-1-4
57	저소득층 위문	13	0	13	0	13		자체	
58	재해구호	75	0	75	45	30		보조	
59	생계급여	9,488	7,590	1,898	949	949		보조	
60	교육급여	24	0	24	0	24		자체	
61	해산장제급여	92	73	18	9	9		보조	
62	저소득층 자녀 청년 멘토링 사업	9	0	9	3	7		보조	
63	저소득층 신입생 입학준비금 지원 사업	14	0	14	7	7		보조	
64	정부양곡택배비	40	40	0	0	0		보조	
65	의료급여 자치단체경상보조 (의료급여 현금급여비 등 지원)	160	128	32	32	0		보조	
66	사례관리 전달체계 개선(관리사업비)	72	57	14	14	0		보조	
67	의료급여 진료비등 부담금	770	0	770	0	770		자체	
68	여성단체,기관운영 지원	20	0	20	0	20		자체	
69	여성단체협의회 한마음 체육대회	10	0	10	0	10		자체	
70	양성평등주간행사	2	0	2	1	1		보조	
71	양성평등주간행사(자체)	10	0	10	0	10		자체	
72	양성평등사업	5	0	5	0	5		자체	
73	여성친화도시 활성화 지원사업	185	0	185	55	130		보조	
74	성폭력,가정폭력 상담소 운영 지원	135	68	68	34	34		보조	
75	여성폭력관련시설 종사자 기본급	40	0	40	8	32		보조	
76	가정폭력상담소종사자수당지원	10	0	10	3	7		보조	
77	가정폭력상담소 종사자 자격수당 지급	1	0	1	0	1		보조	
78	가정폭력피해자 치료회복프로그램 및 의료비 지원	7	5	2	1	1		보조	
79	성매매 여성폭력근절지원	5	0	5	1	3		보조	
80	여성폭력방지 지역연대 활성화 사업	5	0	5	2	4		보조	
81	여성1인가구 안심홈세트 지원사업	8	0	8	3	6		보조	
82	아동·여성 안전 울타리 운영	19	0	19	0	19		자체	I-3-6
83	위기여성 긴급 피난처 운영	5	0	5	0	5		자체	
84	가족센터건립사업	600	300	300	90	210		보조	
85	아동양육비 지원(한부모가족)	613	491	123	61	61		보조	
86	아동양육비 지원(청소년한부모)	5	4	1	0	1		보조	
87	저소득 한부모가정 지원	45	0	45	14	32		보조	
88	미혼모가족자활지원	3	0	3	1	2		보조	
89	건강가정 및 다문화가족지원센터 운영	348	174	174	52	122		보조	

90	여성결혼이민자 다문화가족지원센터 인턴	9	0	9	3	6		보조	
91	여성결혼이민자 원어민강사 수당지원	4	0	4	1	3		보조	
92	여성결혼이민자 정착 멘토링 사업(자체)	5	0	5	0	5		자체	
93	다문화가족지원센터 특수시책 지원	17	0	17	5	12		보조	
94	건강가정.다문화가족지원센터 종사자 수당 지원	16	0	16	5	11		보조	
95	다문화가족 어울림 한마당	9	0	9	0	9		자체	
96	건강가정.다문화가족지원센터 사회복지사 자격수당 지급	3	0	3	0	3		자체	
97	이중언어 교육프로그램 운영	10	0	10	5	5		보조	
98	다문화가족 특성화사업	198	99	99	30	69		보조	
99	고령친화도시 조성	10	0	10	0	10		자체	
100	노인행사 지원	33	0	33	0	33		자체	
101	노인회지회 운영비지원	201	0	201	0	201		자체	
102	경로당순회프로그램 관리자 배치	44	0	44	0	44		자체	
103	노인여가활동 지원	10	0	10	1	9		보조	
104	어르신 운전차량 스티커 제작 발급	2	0	2	0	2		자체	
105	노인교실 운영 지원	61	0	61	0	61		자체	
106	지역봉사지도원 활동 지원	74	0	74	0	74		자체	
107	어르신 여가그가 놀이터 사업	7	0	7	4	4		보조	
108	기초연금 지급	45,731	41,158	4,573	915	3,659		보조	
109	노인일자리 및 사회활동지원사업 확대	5,777	2,888	2,888	867	2,022		보조	
110	노인일자리사업 청년인턴 지원	74	29	44	15	29		보조	
111	노인일자리 및 사회활동지원 전담인력(공무직) 채용개선지원	12	0	12	0	12		자체	
112	시니어클럽 지원	300	0	300	60	240		보조	
113	홀로사는 어르신 공동생활가정 지원	34	0	34	0	34		자체	
114	독거노인 장애인 응급안전알림서비스	178	89	89	44	44		보조	
115	재가노인지원	95	0	95	36	60		보조	
116	재가노인지원(자체)	65	0	65	0	65		자체	
117	행복빨래방 운영	30	0	30	0	30		자체	
118	노인건강진단	2	0	2	0	2		자체	
119	어르신센터 운영	175	0	175	53	123		보조	
120	노인맞춤돌봄서비스사업 지원	2,772	1,941	832	250	582		보조	
121	노인맞춤돌봄서비스 제공인력 채용개선 지원	162	0	162	0	162		자체	
122	경로당 운영비 지원	609	0	609	30	579		보조	
123	경로당 냉난방비 및 양곡비 지원	658	329	329	99	230		보조	
124	경로당 및 마을회관 확충 개보수	3,059	0	3,059	0	3,059		자체	
125	경로당 건강보조기구 지원	30	0	30	0	30		보조	
126	경로당 냉방기 지원	54	0	54	0	54		자체	
127	경로당 위문품 구입	27	0	27	0	27		자체	
128	노인의료복지시설 운영비	2,360	0	2,360	401	1,959		보조	
129	재가노인복지시설 운영비	2,939	0	2,939	294	2,645		보조	
130	노인복지시설 종사자수당 지원	367	0	367	110	257		보조	
131	노인복지시설 인권지킴이 활동비	1	0	1	0	0		보조	
132	노인복지시설 사회복지사 자격수당	40	0	40	0	40		자체	
133	장기요양요원 채용개선지원	9	0	9	0	9		자체	
134	고성군노인복지시설 유지보수비	448	0	448	0	448		자체	
135	기초수급자 장애수당	209	147	63	0	63		보조	

136	차상위계층 장애수당	156	109	47	0	47		보조
137	도비 장애수당	17	0	17	5	12		보조
138	장애인연금	2,539	1,778	762	229	533		보조
139	저소득장애인 진단비 및 검사비 지원	1	1	1	0	1		보조
140	장애인 의료비 지원	97	77	19	0	19		보조
141	여성장애인 출산비용 지원	3	2	1	0	1		보조
142	장애인보조기기 지원	3	2	1	0	1		보조
143	장애인보조기기 및 편의설비 지원	3	0	3	1	1		보조
144	장애인활동지원사업 급여 지원	3,233	2,263	970	291	679		보조
145	활동보조 가산급여	13	9	4	1	3		보조
146	장애인활동지원 위원회 운영	1	0	1	0	1		자체
147	도 장애인도우미지원사업	118	0	118	35	82		보조
148	발달재활서비스 바우처 지원	92	65	28	14	14		보조
149	발달장애인 주간활동서비스지원	521	365	156	78	78		보조
150	청소년 발달장애학생 방과후활동서비스지원	113	79	34	17	17		보조
151	장애인생활편의제공	18	0	18	8	10		보조
152	장애인 영상전화기 설치 운영	4	0	4	0	4		자체
153	장애인단체 지원	70	0	70	0	70		자체
154	편의증진기술지원센터 운영	60	0	60	18	42		보조
155	장애인가족지원센터 운영	99	0	99	24	75		보조
156	중증장애인목욕탕 운영 지원	136	0	136	0	136		자체
157	고성군수어통역센터 개보수	20	0	20	0	20		자체
158	장애인일자리지원(복지일자리)	148	74	74	22	52		보조
159	장애인일자리지원(일반형일자리)	520	260	260	78	182		보조
160	장애인일자리지원(시간제일자리)	110	55	55	17	39		보조
161	장애인일자리(도자체)지원사업	12	0	12	4	8		보조
162	장애인거주시설 운영지원	1,503	1,052	451	135	316		보조
163	장애인거주시설운영 지원(도비)	487	0	487	17	470		보조
164	장애인직업재활시설 지원	353	0	353	8	345		보조
165	지역사회재활시설 운영	486	0	486	24	462		보조
166	장애인복지관 운영	310	0	310	60	250		보조
167	시각장애인 주간보호소 운영	117	0	117	21	96		보조
168	장애인복지시설 운영지원	167	0	167	46	120		보조
169	장애인거주시설 휴일수당	25	17	7	2	5		보조
170	장애인복지시설 사회복지사 자격수당	22	0	22	0	22		자체
171	장애인거주시설 기능보강	257	128	128	128	0		보조
172	장애인직업재활시설 기능보강	18	9	9	9	0		보조
173	장애인공동생활가정 운영 지원	45	0	45	0	45		자체
174	장사시설 운영지원	237	0	237	0	237		자체
175	화장장 주변마을 환경정비	100	0	100	0	100		자체
176	공설장사시설 개보수	149	0	149	0	149		자체
177	행려사망자 장제보호비	2	0	2	0	2		자체
178	영아수당 지원	302	197	106	53	53		보조
179	가정양육수당 지원	310	202	109	54	54		보조
180	영유아 보육료 지원	2,124	1,381	743	372	372		보조
181	누리과정 보육료	1,856	0	1,856	1,856	0		보조
182	시간제 보육서비스 제공지원	96	48	48	24	24		보조
183	방과후 보육료 지원	3	0	3	2	1		보조
184	어린이집 부모부담 보육료 지원	109	0	109	22	87		보조
185	보육교직원 교육	16	0	16	0	16		자체
186	어린이집 교원 보수교육	2	1	1	0	0		보조
187	보육교직원 인건비 지원	1,526	763	763	381	381		보조

188	보육교직원 인건비 지원(자체)	146	0	146	0	146		자체	
189	보육교직원 처우개선 지원	914	457	457	228	228		보조	
190	보육교직원 처우개선(도비)	106	0	106	21	85		보조	
191	보육교직원 처우개선(자체)	27	0	27	0	27		자체	
192	취사원 인건비 지원	46	0	46	9	37		보조	
193	평가인증 어린이집 보육교직원 처우개선	96	0	96	0	96		자체	
194	부모모니터링단 운영	1	1	1	0	0		보조	
195	어린이집 신입생 입학준비금 지원사업	24	0	24	0	24		자체	
196	영유아 급간식비 지원	192	0	192	0	192		자체	
197	공공형어린이집 운영비	159	0	159	119	40		보조	
198	공공형어린이집 보육품질 지원사업	11	0	11	3	8		보조	
199	어린이집 영아반 운영활성화 지원	25	0	25	8	18		보조	
200	어린이집 운영지원 (농어촌소재법인어린이집)	8	4	4	2	2		보조	
201	어린이집 운영지원(차량운영비)	49	24	24	12	12		보조	
202	어린이집 운영지원(교재교구비)	12	6	6	3	3		보조	
203	어린이집 냉난방비 지원	5	0	5	1	3		보조	
204	어린이집 안전보험료	4	0	4	2	2		보조	
205	어린이집 기능보강(보조)	2	1	1	1	1		보조	
206	사회복지시설 종사자수당 지원	10	0	10	3	7		보조	
207	사회복지시설 종사자 자격수당 지급	1	0	1	0	1		자체	
208	다함께돌봄센터 인건비 지원	108	54	54	27	27		보조	
209	다함께돌봄센터 운영비 지원	7	4	4	2	2		보조	
210	다함께돌봄센터 운영비 지원(자체)	11	0	11	0	11		자체	
211	장난감 도서관 운영(자체)	60	0	60	0	60		자체	Ⅱ-2-1-1
212	공동육아나눔터 운영	110	55	55	16	38		보조	
213	아이돌봄 지원	743	520	223	67	156		보조	
214	아이돌봄 지원(자체)	96	0	96	0	96		자체	Ⅱ-2-1-2
215	아이돌보미 건강증진 지원	1	0	1	0	1		보조	
216	아동복지시설 운영	2,519	0	2,519	0	2,519		자체	
217	아동복지시설 운영(보조)	443	0	443	252	191		보조	
218	아동복지시설 종사자 수당(도비)	146	0	146	44	102		보조	
219	아동복지시설 종사자 자격수당	23	0	23	0	23		자체	
220	지역아동센터 운영비 지원(국비)	434	217	217	87	130		보조	
221	지역아동센터 운영비 지원(도비)	22	0	22	4	17		보조	
222	지역아동센터 추가 운영비 지원	14	0	14	0	14		자체	
223	특성별 지역아동센터 추가지원사업	3	1	1	1	1		보조	
224	지역아동센터 종사자 수당(도비)	31	0	31	9	22		보조	
225	지역아동센터 난방비 지원	8	0	8	2	6		보조	
226	지역아동센터 환경개선 지원	10	5	5	2	3		보조	
227	아동복지교사 파견	84	42	42	17	25		보조	
228	아동복지교사	47	0	47	0	47		자체	
229	지역아동보호전문기관 운영	67	34	34	7	27		보조	
230	지역아동보호전문기관 심리치료 전문인력	2	1	1	0	1		보조	
231	지역아동보호전문기관 운영(도비)	4	0	4	1	3		보조	
232	보호대상아동 자립지원	21	0	21	6	14		보조	
233	전문가정위탁	24	0	24	5	19		보조	
234	가정위탁아동 보호비 지원	87	0	87	0	87		자체	
235	신규가정위탁아동용품구입비	2	0	2	0	2		자체	
236	아동발달지원계좌	160	112	48	24	24		보조	
237	아동급식 지원(도비)	239	0	239	239	0		보조	

238	아동급식 지원(국비)	534	53	481	0	481		보조	
239	고성형 급식안전망 구축사업	85	0	85	0	85		자체	
240	입양아동 가족지원	31	22	9	0	9		보조	
241	입양아동지원(도비)	1	0	1	0	1		보조	
242	요보호아동 위문	1	0	1	1	0		보조	
243	퇴소아동 자립정착금 지원	45	0	45	5	41		보조	
244	보호종료아동 자립수당 지원	50	40	10	3	7		보조	
245	경계선지능아동 자립지원	4	3	1	1	1		보조	
246	취약계층아동통합서비스지원	238	190	48	12	36		보조	I-3-4
247	드림스타트 (아동통합서비스지원)(자체)	49	0	49	0	49		자체	
248	아동보호전담요원	79	63	16	4	12		보조	
249	아동보호전담요원(자체)	16	0	16	0	16		자체	
250	아동학대조사 녹취록 작성 장비 한시지원	10	5	5	0	5		보조	
251	보호종료아동 대학생생활안정자금 지원	4	0	4	1	3		보조	
252	아동복지활동지원	45	0	45	0	45		자체	
253	아동위원협의회 활동비	6	0	6	1	5		보조	
254	어린이 놀이터 개.보수사업	10	0	10	0	10		자체	
255	아동수당 지원	1,809	1,266	543	163	380		보조	
256	아동 친화도시조성사업	8	0	8	0	8		자체	
257	경상남도 청소년 한마음 축제	30	0	30	0	30		자체	
258	청소년문화의집 운영	45	0	45	0	45		자체	
259	지역청소년참여기구 운영 (청소년수련시설 운영)	2	1	1	0	1		보조	
260	청소년지도사 배치지원(지원)	51	11	39	0	39		보조	
261	청소년 드림스토어 운영	30	0	30	12	18		보조	
262	청소년방과후아카데미 운영	180	90	90	27	63		보조	
263	청소년방과후아카데미 운영(자체)	97	0	97	0	97		자체	
264	청소년상담복지센터 운영	24	0	24	9	15		보조	
265	청소년상담복지센터 운영(자체)	250	0	250	0	250		자체	
266	지역사회청소년안전망	104	52	52	0	52		보조	
267	청소년동반자프로그램 운영(지원)	45	23	23	11	11		보조	
268	학교 밖 청소년 지원(지원)	96	68	27	0	27		보조	
269	학교 밖 청소년 지원(급식)	9	5	5	0	5		보조	
270	청소년수련시설 유지보수	40	0	40	0	40		자체	
271	건전한 청소년 육성	4	0	4	0	4		자체	
272	청소년지도 부모교육	2	0	2	1	1		보조	
273	청소년특별지원사업	2	1	1	0	1		보조	
274	청소년건강지원	23	11	11	6	6		보조	
275	고성군 청소년 꿈키움 바우처 지원	1,918	0	1,918	0	1,918		자체	
276	청소년 보호 및 단속지원	7	0	7	1	5		보조	
277	청소년 건전육성 활성화	10	0	10	0	10		자체	
278	공공근로사업추진	1,746	0	1,746	0	1,746		자체	
279	지역공동체일자리사업	331	0	331	215	116		보조	
280	지역밀착형 일자리사업	88	0	88	0	88		자체	
281	채용박람회 개최	10	0	10	3	7		보조	
282	주거급여	2,061	1,649	412	206	206		보조	
283	신혼부부 주거자금 대출이자 지원	51	0	51	0	51		자체	
284	저소득계층 임대보증금 지원	48	0	48	0	48		자체	
285	농어촌 장애인주택 개조사업 지원	27	13	13	4	9		보조	
286	식품안전 감시 및 대응 (지자체 기초위생관리 지원)	4	2	2	1	1		보조	
287	식품수거검사	2	0	2	0	2		자체	

288	위생업소 단속	22	0	22	0	22		자체
289	어린이급식식품 전담관리원 운영	7	4	4	4	0		보조
290	어린이 급식관리지원센터 설치운영	119	59	59	18	42		보조
291	위생업소지원	18	0	18	0	18		자체
292	음식문화개선및좋은식단실천	6	0	6	0	6		자체
293	안심식당 운영사업	4	2	2	1	1		보조
294	농어촌보건소 등 이전신축 (농어촌의료서비스 개선)	270	180	90	45	45		보조
295	의료급여수급권자 일반검진비 지원	13	10	3	0	3		보조
296	산부인과 운영	220	0	220	150	70		보조
297	군지역 소아청소년과 지원사업	150	0	150	75	75		보조
298	지역사회통합건강증진사업	400	200	200	60	140		보조
299	지역사회통합건강증진사업(자체)	32	0	32	0	32		자체
300	지역사회건강조사 조사분석 위탁운영	68	34	34	0	34		보조
301	건강플러스 행복플러스사업	20	0	20	6	14		보조
302	지역사회중심금연지원서비스	214	107	107	32	75		보조
303	지역장애인보건의료센터 운영	34	17	17	5	12		보조
304	지역장애인보건의료센터 운영(자체)	9	0	9	0	9		자체
305	방문건강관리서비스지원사업	163	82	81	24	57		보조
306	방문건강관리서비스지원사업(자체)	20	0	20	0	20		자체
307	방문보건의료비 등 지원사업	6	0	6	3	3		보조
308	AI·IoT 기반 어르신 건강관리서비스 시범사업	148	74	74	22	52		보조
309	만성질환 사업기획 및 건강조사 FMTP	3	1	1	0	1		보조
310	지역보건소 우수 보건사업 발굴 및 보급사업	2	1	1	0	1		보조
311	경남형 맞춤형 방문건강관리서비스사업	60	0	60	25	35		보조
312	한센간이양로주택운영지원 및 재가한센인생계비지원	92	46	46	46	0		보조
313	한센인피해사건진상조사및위로지원	96	96	0	0	0		보조
314	보건소결핵관리사업(지원)	37	19	18	9	9		보조
315	보건소 등 결핵환자 관리지원	36	18	18	0	18		보조
316	중학생결핵조기발견사업	2	0	2	1	1		보조
317	만성감염병 관리	20	0	20	0	20		자체
318	에이즈 및 성병예방(지원)	9	5	4	1	3		보조
319	병리검사서비스	41	0	41	0	41		자체
320	감염병방제 관리	346	0	346	0	346		자체
321	신종감염병 관리	208	0	208	0	208		자체
322	진드기 매개 감염병 예방관리	4	1	3	0	3		보조
323	가을철 발열성질환 예방관리	50	0	50	0	50		자체
324	격리치료 감염병 입원치료비	0	0	0	0	0		자체
325	코로나19 격리치료비 지원	9	5	5	5	0		보조
326	신중년 경력형 일자리 사업 (코로나19 방역소독 사업)	25	0	25	0	25		자체
327	국가예방접종 실시	720	360	360	108	252		보조
328	자체예방접종	220	0	220	0	220		자체
329	예방접종 등록센터 운영	27	13	13	4	9		보조
330	코로나19 위탁의료기관 예방접종 시행비	878	439	439	132	307		보조
331	코로나19 예방접종 실시(회석제)	2	2	0	0	0		보조
332	어르신틀니 및 임플란트 보급	72	0	72	22	50		보조
333	중증장애인 치과 진료비 지원	16	0	16	5	12		보조
334	저소득층 의치보철 시술비 지원	70	0	70	0	70		자체

335	희귀질환자 의료비 지원사업	60	30	30	9	21		보조	
336	의료급여 수급권자 암검진 비급여 비용 지원	4	0	4	2	2		보조	
337	취약계층 질병예방 검진사업(뇌질환)	3	0	3	2	2		보조	
338	취약계층 질병예방 검진사업(특수질환)	2	0	2	1	1		보조	
339	인공관절 사업	3	0	3	2	2		보조	
340	인공관절사업(자체)	6	0	6	0	6		자체	
341	노인 시력 찾아드리기사업	7	0	7	3	3		보조	
342	저소득층 자녀 안정지원사업	2	0	2	1	1		보조	
343	재활의료비 지원	10	0	10	0	10		자체	
344	국가암관리지원	131	65	66	20	46		보조	
345	암환자의료비 및 재가암관리지원	124	0	124	81	43		보조	
346	암환자의료비 지원(건강보험 하위50%)	20	0	20	0	20		자체	
347	난임부부 지원	21	0	21	16	5		보조	
348	난임부부 시술비 확대지원	9	0	9	5	5		보조	
349	난임부부 기초(난임진단) 검진비 지원	1	0	1	0	1		자체	
350	난임부부 한의치료 지원	2	0	2	1	1		보조	
351	지역자율형 사회서비스 투자사업 (산모신생아 건강관리사 지원)	83	0	83	71	12		보조	
352	고위험임산부의료비 지원	2	1	1	0	0		보조	
353	청소년산모 임신출산 의료비 지원	2	1	1	1	1		보조	
354	미숙아 및 선천성이상아 의료비 지원	6	3	3	2	2		보조	
355	선천성대사이상검사 및 환아관리	11	5	5	3	3		보조	
356	난청초기진단	1	1	1	0	0		보조	
357	기저귀 및 조제분유 지원	56	28	28	14	14		보조	
358	의료급여 수급권자 영유아 검진비 지원	1	1	0	0	0		보조	
359	의료급여수급자 건강검진사업(영유아)	1	1	0	0	0		보조	
360	영유아발달장애 정밀검사비 지원	1	0	0	0	0		보조	
361	생애 초기 건강관리 시범사업	112	56	56	28	28		보조	I-3-5
362	생애 초기 건강관리 시범사업(자체)	33	0	33	0	33		자체	
363	산후건강관리비 지원(자체)	130	0	130	0	130		자체	
364	신혼(예비) 부부 건강검진 서비스 지원 사업(자체)	2	0	2	0	2		자체	
365	정신요양시설 운영지원	2,465	1,726	740	493	247		보조	
366	정신요양시설 경비원 인건비 지원	14	0	14	4	10		보조	
367	사회복지시설 운영비지원	631	0	631	0	631		자체	
368	정신보건시설 종사자 인건비	122	0	122	37	86		보조	
369	사회복지사 자격수당 지원	16	0	16	0	16		자체	
370	정신보건시설 기능보강사업	85	59	26	13	13		보조	
371	기초정신건강복지센터 지원	52	26	26	0	26		보조	
372	기초정신건강복지센터 인력확충	276	138	138	0	138		보조	
373	기초정신건강복지센터 등 종사자 복지수당	1	0	1	1	1		보조	
374	통합정신건강증진사업	140	70	70	35	35		보조	
375	정신질환자 치료비 지원	4	2	2	1	1		보조	
376	지역자살예방사업	30	15	15	0	15		보조	
377	정신건강복지센터 자살예방사업 지원	36	18	18	0	18		보조	
378	치매관리체계 구축	878	702	176	88	88		보조	
379	치매치료관리비 지원	190	0	190	95	95		보조	
380	배회감지기 지원	2	0	2	0	2		자체	

381	중증치매노인 공공후견	1	1	0	0	0		보조	
382	신속대응반 운영지원	2	1	1	0	0		보조	
383	365 안심병동사업	543	0	543	357	186		보조	
384	소비자 의료기기 감시원 운영	1	0	1	0	1		자체	
385	응급처치활성화지원 (자동심장충격기보급지원)	3	1	1	0	1		보조	

[부록] 지역사회보장지표목록

※ 시도 및 시군구의 지역사회보장계획 수립 시 지역사회 진단과 사업관리 등에 참고 권고

NO	영역	지표코드	지표명
1	돌봄(아동)	a1	영유아 인구 천 명당 보육료 지원 영유아 수
2	돌봄(아동)	a2	영유아 인구 천 명당 유아학비 지원 영유아 수
3	돌봄(아동)	a3	영유아 인구 천 명당 가정양육수당 지원 아동 수
4	돌봄(아동)	a4	육아종합지원센터 설치·운영 여부
5	돌봄(아동)	a5	만 6세 미만 영유아 천 명당 설립주체별 어린이집 정원
6	돌봄(아동)	a6	만 6세 미만 영유아 천 명당 특수보육어린이집 정원
7	돌봄(아동)	a7	국공립 어린이집 이용아동 비율
8	돌봄(아동)	a8	영아(만 0~2세) 보육서비스 충족률
9	돌봄(아동)	a9	어린이집 평가인증률
10	돌봄(아동)	a10	장애아 전문 어린이집의 정원 대비 현원 충족률
11	돌봄(아동)	a11	초등돌봄교실 수
12	돌봄(아동)	a12	18세 미만 인구 만 명당 지역아동센터 수
13	돌봄(아동)	a13	아동 1인당 지역아동센터 예산
14	돌봄(아동)	a14	등록발달장애아동 1인당 발달재활서비스 지원액
15	돌봄(아동)	a15	아이돌봄서비스 이용률
16	돌봄(아동)	a16	시간제 및 시간연장형 보육서비스 이용률
17	돌봄(아동)	a17	등록 발달장애아동 백 명당 발달재활서비스 이용률
18	돌봄(아동)	a18	초등돌봄교실 이용률
19	돌봄(아동)	a19	돌봄서비스 이용 만족도
20	돌봄(아동)	a20	'나홀로 아동' 비율
21	돌봄(아동)	a21	아동 양육가정의 양육부담 경감정도 체감수준
22	돌봄(아동)	a22	보육교직원 1인당 처우개선비 및 근무환경개선비 자체(추가) 지원 수준
23	돌봄(아동)	a23	보육교사 1인당 영유아 비율
24	돌봄(아동)	a24	보육교사 이직률
25	돌봄(성인)	b1	장애인구 비율
26	돌봄(성인)	b2	장애의 정도가 심한 장애인 인구 비율
27	돌봄(성인)	b3	장애인 천 명당 지역사회재활시설 종사자 수
28	돌봄(성인)	b4	장애인 천 명당 직업재활시설 종사자 수
29	돌봄(성인)	b5	장애인 천 명당 직업재활시설 이용자 수
30	돌봄(성인)	b6	장애인 편의시설 적정설치율
31	돌봄(성인)	b7	장애인 1인당 장애인복지 자체예산
32	돌봄(성인)	b8	장애인 만 명당 지역사회 거주시설 수
33	돌봄(성인)	b9	장애인 거주시설 총 이용자 대비 지역사회 거주시설 이용자 비율
34	돌봄(성인)	b10	장애인 자립적 생활환경 만족률
35	돌봄(성인)	b11	장애인 서비스 인지율
36	돌봄(성인)	b12	장애인 천 명당 활동지원인력 수
37	돌봄(성인)	b13	장애인 만 명당 활동지원기관 수

NO	영역	지표코드	지표명
38	돌봄(성인)	b14	장애인 활동지원서비스 이용률
39	돌봄(성인)	b15	장애인 자립지원서비스 만족률
40	돌봄(성인)	b16	노인인구 비율
41	돌봄(성인)	b17	요보호 노인인구 비율
42	돌봄(성인)	b18	노인 천 명당 노인여가복지시설 수
43	돌봄(성인)	b19	노인 만 명당 노인복지관 종사자 수
44	돌봄(성인)	b20	독거노인 보호율
45	돌봄(성인)	b21	교통복지수준 평가점수(시도)
46	돌봄(성인)	b22	노인 만 명당 지역사회 거주시설 수
47	돌봄(성인)	b23	노인 거주시설 총 이용자 대비 지역사회 거주시설 이용자 비율
48	돌봄(성인)	b24	노인 자립적 생활환경 만족률
49	돌봄(성인)	b25	노인 서비스 인지율
50	돌봄(성인)	b26	노인 1인당 노인돌봄 예산
51	돌봄(성인)	b27	노인 천 명당 재가노인복지시설 종사자 수
52	돌봄(성인)	b28	노인 만 명당 재가노인복지시설 수
53	돌봄(성인)	b29	노인돌봄서비스 이용률
54	돌봄(성인)	b30	우수 장기요양기관 비율
55	돌봄(성인)	b31	노인돌봄서비스 만족률
56	보호안전	c1	학대 예방활동 관련 조례 제정 여부
57	보호안전	c2	1인당 학대/폭력 예방 및 피해자 보호/지원 예산
58	보호안전	c3	아동보호전문기관 당 아동수
59	보호안전	c4	노인보호전문기관 당 노인 수
60	보호안전	c5	학대·폭력 예방교육 실적
61	보호안전	c6	학대아동발견율
62	보호안전	c7	학대노인발견율
63	보호안전	c8	학교폭력대책자치위원회가 개최된 학교폭력 발생건수
64	보호안전	c9	1인당 안전 및 범죄예방 예산
65	보호안전	c10	단위면적(10km ²)당 CCTV 설치 수
66	보호안전	c11	10만 명당 안전신고 건수
67	보호안전	c12	범죄율
68	보호안전	c13	어린이 사고 사망률
69	보호안전	c14	아동학대 재학대 사례비율
70	보호안전	c15	노인학대 재학대 사례비율
71	보호안전	c16	사회안전 인식도
72	건강	d1	건강보험(생계형) 체납자 비율
73	건강	d2	환자 거주지 기준 의료이용률
74	건강	d3	일반회계 중 보건의료 예산 비율
75	건강	d4	주민 1인당 공공체육시설 면적
76	건강	d5	영유아 필수예방접종률
77	건강	d6	연간 인플루엔자 예방접종률

NO	영역	지표코드	지표명
78	건강	d7	일반 건강검진 수검율
79	건강	d8	중등도 이상 신체활동 실천율
80	건강	d9	건강생활실천율
81	건강	d10	현재 흡연율
82	건강	d11	고위험 음주율
83	건강	d12	우울감 경험률
84	건강	d13	양호한 주관적 건강수준 인지율
85	건강	d14	비만유병률
86	건강	d15	고혈압 진단 경험률
87	건강	d16	당뇨병 진단 경험률
88	건강	d17	자살사망률
89	건강	d18	인구 1만명당 병상 수
90	건강	d19	인구 1만명당 의사 수
91	건강	d20	인구 10만명당 응급의학전문의 수
92	건강	d21	인구 100만명당 응급의료기관 수
93	건강	d22	연간 미충족의료율
94	건강	d23	응급시 119 구급차 현장도착 시간 30분 이내 도달률
95	건강	d24	의료서비스 만족도
96	교육	e1	1만 명당 평생교육기관 수
97	교육	e2	학령기 인구 1만 명당 학교 수
98	교육	e3	특수교육 대상자 수
99	교육	e4	1인당 평생직업교육 예산
100	교육	e5	1만 명당 평생교육사 수
101	교육	e6	1만 명당 평생교육 프로그램 수
102	교육	e7	1만 명당 평생교육 교강사 수
103	교육	e8	평생학습 참여율
104	교육	e9	평생교육 및 기초적인 학습의 어려움
105	교육	e10	학생 1인당 교육 예산
106	교육	e11	취약계층 1인당 교육 지원 예산(교육복지사업)
107	교육	e12	교사 1인당 학생 수
108	교육	e13	과밀학급 비율
109	교육	e14	학급당 학생 수
110	교육	e15	특수교육대상자 1인당 특수교육 예산
111	교육	e16	특수교사 1인당 특수교육대상자수
112	교육	e17	특수교육 보조인력 1인당 특수교육대상자수
113	교육	e18	특수학교(급) 학급당 특수교육 대상자 수
114	교육	e19	기초학력 미달학생 비율
115	교육	e20	초중고 학업중단율
116	교육	e21	학교생활의 어려움
117	고용	f1	고용률

NO	영역	지표코드	지표명
118	고용	f2	실업률
119	고용	f3	장애인 의무고용률
120	고용	f4	등록 장애인 1인당 장애인 일자리 사업 지원액
121	고용	f5	만 60세 이상 노인 1인당 노인일자리 사업 지원액
122	고용	f6	지자체 내 직업상담사 배치 비율
123	고용	f7	장애인 일자리 사업 참여율
124	고용	f8	노인 일자리 사업 참여율
125	고용	f9	장애인 직업능력 개발훈련 프로그램 참여율
126	고용	f10	장애인 취업률
127	고용	f11	실직 중장년 재취업률
128	고용	f12	경력단절여성 비율
129	고용	f13	근로가능 저소득층 1인당 고용창출 및 직업능력 향상 사업 지원액
130	고용	f14	자활지원부문 종사 인력 수
131	고용	f15	자활사업(취업성공패키지 포함) 참여율
132	고용	f16	희망키움통장 가입률
133	고용	f17	고용-복지 상호 연계서비스 실적
134	고용	f18	자활사업참여자 성공률
135	고용	f19	신규 사회적기업 육성 실적
136	고용	f20	신규 사회적협동조합 인가 실적
137	고용	f21	사회적기업 제품 우선구매 실적
138	고용	f22	사회적기업 고용률
139	고용	f23	사회적협동조합 고용률
140	고용	f24	사회적기업 평균 생존기간
141	주거	g1	인구 1천 명당 주택수
142	주거	g2	주택보급률
143	주거	g3	자가점유율
144	주거	g4	공공부문 임대주택 재고
145	주거	g5	민간부문 임대주택 재고
146	주거	g6	1인당 주거면적
147	주거	g7	상수도 보급률
148	주거	g8	하수도 보급률
149	주거	g9	장기공공임대주택 재고
150	주거	g10	주거급여 지원 예산
151	주거	g11	저소득층 에너지효율 개선사업 예산
152	주거	g12	에너지바우처 지원 예산
153	주거	g13	주거급여 지원가구 비율
154	주거	g14	저소득층 비주택거주자 매입·전세임대 지원가구 비율
155	주거	g15	기존주택 전세임대주택 지원가구 비율
156	주거	g16	저소득층 에너지효율 개선사업 지원가구 비율
157	주거	g17	저소득층 에너지바우처 지원가구 비율

NO	영역	지표코드	지표명
158	주거	g18	최저주거기준 미달가구 비율
159	주거	g19	주택 이외의 거주 가구 비율
160	주거	g20	주거비 부담 인식률
161	주거	g21	주거환경 불만 인식률
162	주거	g22	생활환경 불만 인식률
163	문화여가	h1	지역문화관련 조례제정 여부
164	문화여가	h2	1인당 문화관련 예산
165	문화여가	h3	취약계층 1인당 문화복지 예산
166	문화여가	h4	총 예산 대비 문화관련 예산 비율
167	문화여가	h5	지역문화예술법인·단체 및 사회적기업 수
168	문화여가	h6	기초자치단체 소속 학예전문인력 및 문화재 관리인력
169	문화여가	h7	문화관광해설사 수
170	문화여가	h8	천 명당 무료공연 진행 건수
171	문화여가	h9	천 명당 문화예술교육강좌 예산
172	문화여가	h10	'문화가 있는 날' 지자체 기획사업 진행 건수
173	문화여가	h11	통합문화 이용권 집행률
174	문화여가	h12	천 명당 문화소외계층 대상 문화프로그램 진행 건수
175	문화여가	h13	10만 명당 문화기반시설 수
176	문화여가	h14	10만 명당 문화기반시설 수
177	문화여가	h15	1인당 도서관 장서수
178	문화여가	h16	도서관 1관당 인구 수
179	문화여가	h17	문예회관 공연장 가동일 수
180	문화여가	h18	대표공연장과 전시장의 장애인좌석 비율
181	문화여가	h19	공공설립·운영 공연장 및 전시장 내 모유수유시설 설치율
182	문화여가	h20	시각/청각 장애인 대상 영화 상영 횟수
183	문화여가	h21	문화예술 관람률
184	문화여가	h22	문화예술 참여율
185	문화여가	h23	1인당 문화기반시설 평균 이용횟수
186	문화여가	h24	문화여가활동 어려움
187	문화여가	h25	1인당 도서관 방문횟수
188	환경	i1	미세먼지 주의보·경보 연간 발령 횟수
189	환경	i2	초미세먼지 주의보·경보 연간 발령 횟수
190	환경	i3	오존 주의보 연간 발령 횟수
191	환경	i4	주민 1인당 지자체 환경보호 관련 예산
192	환경	i5	공무원 1인당 환경오염물질 관리사업장 수
193	환경	i6	환경감시 공무원 교육·훈련 실적
194	환경	i7	환경오염물질 배출사업장 점검률
195	환경	i8	환경오염물질 배출사업장 적발률
196	환경	i9	환경오염물질 배출사업장 대기오염검사율
197	환경	i10	탄소포인트제 참여율

NO	영역	지표코드	지표명
198	환경	i11	환경개선부담금 징수율
199	환경	i12	주민 1인당 재활용품 분리배출량
200	환경	i13	1인당 도시숲 조성 예산
201	환경	i14	총 도시림 면적률
202	환경	i15	1인당 도시림 면적
203	환경	i16	생활권도시림 면적률
204	환경	i17	1인당 생활권도시림 면적률
205	환경	i18	교통부문 온실가스 배출량
206	환경	i19	탄소중립프로그램 인증 실적
207	환경	i20	환경오염 불만 인식률
208	총괄	j1	기초연금 수급률
209	총괄	j2	장애인연금 수급률
210	총괄	j3	총예산 대비 사회복지 예산 비율
211	총괄	j4	인구 1만 명당 공무원 수
212	총괄	j5	빈곤인구 1인당 취약계층 대상 자체사업 예산
213	총괄	j6	신규 기초보장수급자 발굴률
214	총괄	j7	지방생활보장위원회 활성화 실적
215	총괄	j8	국민기초생활보장 수급자 비율
216	총괄	j9	차상위계층 수급자 비율
217	총괄	j10	근로연령층의 국민기초생활보장 수급자 비율
218	총괄	j11	빈곤율
219	총괄	j12	읍면동 복지담당공무원 1인당 복지수급자 수
220	총괄	j13	1인당 사회보장 자체사업 예산
221	총괄	j14	통합사례관리 수행 실적
222	총괄	j15	복지사각지대 발굴 및 확인조사 기간내 처리율
223	총괄	j16	지역자율형사회서비스투자사업 이용률
224	총괄	j17	지역사회보장협의체 활성화 지원 노력도
225	총괄	j18	지역복지공동체 활동 지원예산
226	총괄	j19	지역사회보장협의체 운영 실적
227	총괄	j20	읍면동 지역사회보장협의체 운영 실적
228	총괄	j21	지역복지공동체 육성 지원
229	총괄	j22	주민의 삶의 만족도
230	총괄	j23	주관적 지역 사회의 질

