고성을 새롭게 군민을 힘나게

2023. 11. 6.(월)

2023년도 제21회차 (11월 첫번째)

회화면 이장회의(소통)자료

- 본 내용은 시기적으로 당면하게 추진하여야 할 사항을 요약한 것입니다.
- 전 이장께서는 주민에게 홍보하여 효율적인 행정이 추진될 수 있도록 적극 협조하여 주시기 바랍니다.
- 다음 이장 회의 일정: 2023. 11. 20.(월) 10:30

회 화 면

목 차

《총무담당》 ····· 1~6쪽

1. ‘23절기 - ‘24절기 코로나19 예방접종 회화면 보건지소 방문접종 홍보
2. 『60~64세 임플란트 지원』사업 홍보
3. 1회용품 사용제한 확대 계도기간 종료에 따른 홍보
4. 당항포 관광지 임시휴장 및 재개장 홍보
5. 2023년 하반기 야생동물로 인한 농작물 등 피해보상금 신청 홍보
6. 2023년 하반기 영농폐기물 집중수거 시행 홍보
7. 재경회화면 향우회 정기총회 및 송년 행사 참석
8. 2023년 고성군 이장 한마음 대회 개최(계속)
9. 2023년 제로에너지건축물(ZEB) 에너지 최적화 컨설팅 지원사업 신청 안내
10. 기관 · 사회단체 · 마을별 회화면 Clean-고성 만들기 지속 추진 안내(계속)
11. 2023 공룡나라 그란폰도대회(자전거 경주대회) 개최 홍보(계속)

《찾아가는복지담당》 ····· 7~8쪽

1. 2023년도 경상남도 교육지원 바우처사업 사용카드 독려 안내
2. 고성군 「긴급돌봄 SOS센터」운영 안내 (계속)
3. 우리금융미래재단 희귀난치성질환 아동지원사업 ‘우리 함께 더 케어’ 홍보 안내

《민원담당》 ····· 9쪽

1. 2024년 지적재조사사업 주민설명회 개최 홍보 안내
2. 2023. 7. 1. 기준 개별공시지가 열람 및 의견제출

목 차

《산업경제담당》 ····· 10~13쪽

1. 농업인의 날 기념 제7회 고성군 농축산물 한마당 축제 안내
2. 럼피스킨병 비발생지역으로의 전파 차단을 위한 행정명령 알림
3. 럼피스킨병 확산방지를 위한 고성축협 가축시장 폐쇄 알림
4. 2024년 유기질비료 지원사업 신청 안내
5. 2023년 신규농업인 기초영농기술교육(시설원예Ⅱ) 교육 안내
6. 2024년 경상국립대학교 스마트미래농업대학원 신입생 모집 안내
7. 연안어선 어업허가 유효기간 만료에 따른 갱신 신청 안내
8. 영농철 농업기계 안전사고 예방 홍보(계속)
9. 2023년산 공공비축미곡 매입 검사 협조 요청(계속)

목 차

[총무담당] 붙임 ····· 14~31쪽
1. ‘23절기 - ‘24절기 코로나19 예방접종 희망자 명단 서식
2. ‘23절기 - ‘24절기 코로나19 예방접종 마을방송 안내문
3. 60-64세 임플란트 지원사업 안내
4. 1회용품 사용줄이기 홍보물
5. 당항포관광지 임시휴장 방송문(안)
6. 2023년 고성군 이장 한마음 대회 행사장 배치도 및 시간계획
7. 2023년 고성군 이장 한마음 대회 시간계획표
8. 컨설팅 사업 참여 신청서
9. 클린 고성만들기 생활쓰레기 분리배출 안내 홍보 리플릿
10. 공룡나라 그란폰도대회 홍보 전단지

[찾아가는복지담당] 붙임 ····· 32~34쪽
1. 우리금융미래재단 희귀난치성질환 아동지원사업 우리 함께 더케어 홍보문

[민원담당] 붙임 ····· 35~36쪽
1. 대상지구 현황 및 사업지구 위치도
2. 개별공시지가 이의신청서 서식

[산업경제담당] 붙임 ····· 37쪽
1. 농업기계 안전사고 예방 마을방송원고(안)

총무담당

1. ‘23절기 - ‘24절기 코로나19 예방접종 회화면 보건지소 방문접종 홍보

❍ 접종대상: 65세 이상 군민 중 코로나19 마지막 접종 후 3개월(90일)이 지난 자로 보건지소 방문접종 가능한 자(그 외 12세 국민도 접종 가능)

❍ 접종장소: 회화면 보건지소(회화면사무소 내)

❍ 접 종 일: 2023. 11. 30.(목) 14:00 ~ 17:00

❍ 접종백신: 화이자XBB.1.5 또는 모더나XBB.1.5(선택가능)

❍ 접종순서: 접수 → 대기 → 예진 → 접종 → 이상반응 관찰 후 귀가

❍ 예약방법: 마을 이장 또는 면사무소 유선 · 방문 신청

❍ 문 의 처: 고성군 보건소 보건행정과 보건민원담당(☎055-670-4091)

【총무담당 붙임 1】코로나19 방문 예방접종 신청자 명단(서식)

【총무담당 붙임 2】코로나19 방문 예방접종 마을방송 안내문

담당자 김강욱 670-5506	총무담당 670-5502

2. 『60-64세 임플란트 지원』사업 홍보

❍ 지원대상: 2023. 9. 1.부터 고성에 주소를 두고 거주중인 60 ~ 64세 중 의료급여 수급권자, 차상위 본인부담경감대상자, 저소득 위기가구 중 의치필요자, 건강보험료 하위 50% 정도 대상자

❍ 지원인원: 30명

❍ 지원내용: 급여 임플란트(PFMns) 최대 2개 시술비용 지원 대상별 차등 지원

❍ 접 수 처: 고성군 보건소

❍ 접수기간: 2023. 11. 1.(수) ~ 11. 15.(수)

❍ 문 의 처: 고성군 보건소 건강증진과 건강증진담당(☎055-670-4035)

【총무담당 붙임 3】60-64세 임플란트 지원사업 안내문

담당자 김강욱 670-5506	총무담당 670-5502

3. 1회용품 사용제한 확대 계도기간 종료에 따른 홍보

❍ 위반 및 처분시행: 2023. 11. 24. 부터

- 1회용품 사용기준을 준수하지 아니하고 1회용품을 사용하거나 무상으로 제공한 경우 최대 300만원 이하의 과태료 부과

❍ 의무이행 사항

구분	사용 및 무상제공 금지 품목	비고
집단급식소 식품접객업	1회용 종이컵, 플라스틱 빨대 · 젓는막대 사용금지	
음식점 · 주점업	1회용 비닐봉투 및 쇼핑백 무상제공 금지	
제과점업	1회용 비닐봉투 및 쇼핑백 사용금지	
대규모점포	1회용 우산비닐 사용금지	
체육시설	합성수지(플라스틱)재질의 1회용 응원용품 사용금지	

❍ **적용예외: 생분해성 수지제품(2024. 12. 31.까지 제외)**

- 적용예외 업종 및 품목: 종합소매업 제과점업(1회용품 봉투 및 쇼핑백), 식품접객업(1회용 빨대, 젓는 막대)

※ 환경기술 및 환경산업지원법 제17조에 따라 생분해성 수지제품으로 환경표지 인증을 받은 제품

❍ 문 의 처: 고성군 문화환경국 환경과 자원순환담당(☎055-670-2423)

【총무담당 붙임 4】1회용품 사용 줄이기 홍보물

담당자 김강욱 670-5504	총무담당 670-5502

4. 당항포관광지 임시휴장 및 재개장 안내

❍ 휴장기간: 2023. 10. 30. ~ 11. 20.(당항포관광지 재개장 시까지)

※ 당항포관광지 재개장: 2023. 11. 21.(화)

❍ 휴장시설: 당항포관광지 전 시설(펜션, 캠핑장 포함)

❍ 휴장사유: 엑스포 행사 관련 시설물 철거 보수 등 재개장 준비

❍ 문 의 처: 고성군 관광지사업소 관리담당(☎055-670-4504)

【총무담당 붙임 5】당항포관광지 임시휴장 방송문(안)

담당자 김강욱 670-5506	총무담당 670-5502

5. 2023년도 하반기 야생동물로 인한 농작물 등 피해보상금 신청 홍보

❍ 지급대상: 유해야생동물로 농작물 피해를 입은 관내 농ㆍ어업인으로서 농업ㆍ임업ㆍ축산업을 영위하는 사람

※ 야생동물: 멧돼지, 고라니, 노루, 꿩, 까치 등 산ㆍ들 혹은 강 등 자연상태에서 서식하는 동물

❍ 기 준 일: 2023. 10. 31. 기준

※ 2023. 11. 1. ~ 2023. 12. 31.에 접수된 피해보상금 신청은 2024년 상반기에 지급

❍ 지급방법: 농작물 피해보상금 심의위원회의 심의 후 지급

❍ 심 의 일: 2023. 11월 말

❍ 지 급 일: 2023. 12월 초

❍ 제외대상

- 각종 법령 또는 조례에서 경작, 재배 및 양식 또는 사육 등을 금지한 지역에서 농작물 등을 재배한 경우
- 같은 지번에 대하여 전년도 피해보상을 받았을 경우

❍ 문 의 처: 고성군 문화환경국 환경과 환경정책담당(☎055-670-2405)

담당자 김강욱 670-5506	총무담당 670-5502

6. 2023년 하반기 영농폐기물 집중수거 시행 홍보

❍ 수거일자: 2023. 11. 14.(화), 11. 15.(수)

❍ 수거장소: 회화면 관내 3개소

- 배둔리 1288-94,(공동집하장 인근), 어신리 403(공동집하장 인근), 녹명리 361-5(공동집하장 인근)

❍ 수거대상: 재활용 불가능한 영농폐기물(부직포, 차광막, 비닐포대)

❍ 유의사항

- 생활폐기물과 혼합 배출 시 수거 불가 및 과태표 부과
- 영농폐비닐, 폐기물, 부산물 소각 금지 홍보

❍ 문 의 처: 고성군 문화환경국 환경과 자원순환담당(☎055-670-2423)

담당자 김강욱 670-5506	총무담당 670-5502

7. 2023년 고성군 이장 한마음 대회 개최(계속)

❍ 일　　시: 2023. 11. 8.(수) 11:00

- 입장시간: 2023. 11. 8.(수) 10:00까지(고성군 실내체육관)

❍ 장　　소: 고성군 실내체육관(고성군 고성읍 송학고분로 179)

❍ 참석인원: 고성군 전(全)이장

❍ 주요내용: 개ㆍ폐회식 및 화합한마당

- 식전행사: 10:45 ~ 11:00
- 개 회 식: 11:00 ~ 12:00

❍ 기타사항: 회화면 이장협의회 단체복 착용하여 참석

❍ 문 의 처: 고성군 행정복지국 행정과 행정담당(☎055-670-2105)

【총무담당 붙임 6】2023년 고성군 이장 한마음 대회 행사장 배치도 및 시간계획

【총무담당 붙임 7】2023년 고성군 이장 한마음 대회 시간계획표

담당자　박지훈　670-5504	총무담당　670-5502

8. 재경회화면향우회 정기총회 및 송년 행사 참석

❍ 일　　시: 2023. 11. 10.(금) 18:00 ~

※ 출발장소 및 시간은 추후협의

❍ 장　　소: 서울특별시 영등포구 소재 당산역 그랜드컨벤션 센터

❍ 참　　석: 이장 및 기관ㆍ사회단체장 28명 정도

❍ 차　　량: 전세버스 1대(28인승)

❍ 참고사항

- 재경회화면향우회에서는 되도록 많은 마을이장이 참석할 수 있도록 협조 요청
- 2023. 11. 7.(화) 까지 참석여부 총무담당에게 통보

❍ 문 의 처: 회화면 총무담당(☎055-670-5504)

담당자 박지훈 670-5504	총무담당　670-5502

9. 2023년 제로에너지건축물(ZEB) 에너지 최적화 컨설팅 지원사업 신청 홍보

❍ 지원대상: 기본설계 또는 실시설계, 운영단계의 건축물 중 제로에너지건축물 인증을 취득하고자 하는 건축주

☞ 컨설팅 지원 후 1년 이내 **제로에너지건축물 예비인증** 및 **본인증 신청을** 해야 하며, **지원받은 건축물은 우수사례 홍보 및 사례집 제작에 활용됨**

구 분	신청기준
자발적 인증대상	▪ 민간건축물 : 면적규모와 상관없이 신축·재축·별동 증축 건축물 (주거, 비주거 용도 모두 포함)

❍ 신청기한: 공고일(2023.6.29.)부터 50개 건축물 모집 완료 시

❍ 지원내용: 제로에너지 건축물 인증 가이드라인 제시 및 컨설팅 지원

❍ 필수 제출 도서(선정된 건축물은 에너지성능 분석을 위한 기본도서 제출)

- 건축(건축 기본도서-창호 등 에너지성능 분석을 위한 기본 도서 제출)
- 기계(배관평면도, 설비 동력 등 개요)
- 전기(전등설비 평면도, 상세도, 계산서)
- 신재생(지열설비, 태양광 상세 등 신재생에너지 관련 도서)

❍ 추진일정

- 모집공고 ➤ 기본도서 제출(건축주→수행기간) ➤ 컨설팅수행 ➤ 가이드라인 제공 ➤ 사례집 제작·배포

【총무담당 붙임 8】컨설팅 사업 참여 신청서

담당자 최재우 670-5503	총무담당 670-5502

10. 기관·사회단체·마을별 회화면 Clean-고성 만들기 지속 추진 안내(계속)

❍ 내 용: 각 기관·사회단체 및 마을별 Clean-고성 만들기 활동 자율 실시

- 시가지·엑스포 행사장 주변 등 청결활동 지속 추진
- 재활용품 활성화 및 생활폐기물 배출시간 안내 및 홍보 실시
- 우심지역 단속 및 순찰을 위한 명예 환경감시원 임명 (마을이장 및 기관·사회 단체장)

❍ 참 여 자: 기관·사회단체장 및 마을주민 등

❍ 장 소: 회화면 관내 일원

❍ 협조사항

- 각 기관 단체 및 마을별 청결활동 등 일정 확정 시 면사무소에 통보
- 청결활동 추진 시 장갑·집게·봉투 등 지원

❍ 문 의 처: 회화면사무소 총무담당(☎055-670-5506)

【총무담당 붙임 9】클린 고성만들기 생활쓰레기 분리배출 안내 홍보 리플릿

담당자 김강욱 670-5506	총무담당 670-5502

11. 2023 공룡나라 그란폰도대회(자전거 경주대회) 개최 홍보(계속)

❍ 대회일시: 2023. 11. 11.(토) 07:30 ~ 15:30

- 개회식 일시: 2023. 11. 11.(토) 07:00
- 개회식 장소: 고성군종합운동장

❍ 대회구간: 고성군종합운동장 → 대가면 → 영현면 → 영오면 → 구만면 → 회화면 → 마암면 → 동해면 → 거류면 → 고성군종합운동장

❍ 회화면 구간

옥수골 구간(선두 도착 08:00 ~ 08:30) → 공룡교차로 1.2 → 당항사거리→ 당항포관광지 정문 → 어신리 공룡발자국화석지 입구(후미 도착 11:30 ~ 12:50)

❍ 회화면 구간 통과시간: 선두도착(08:00 ~ 08:30) - 후미도착(11:30 ~ 12:50)

❍ 협조사항: 회화면 구간 통과시간 및 도로구간 통제 · 시간 마을 방송 및 홍보

❍ 문 의 처: 고성군 문화환경국 스포츠산업과 스포츠마케팅담당(☎055-670-2213)

【총무담당 붙임 10】공룡나라 그란폰도대회 홍보 전단지

담당자 김강욱 670-5506	총무담당 670-5502

찾아가는 복지담당

1. 2023년도 경상남도 교육지원 바우처사업 사용카드 독려 안내

❍ 사용기한: 2023. 11. 30. 마감

❍ 지원대상: 초・중・고 학생(기 카드발급자)

❍ 사용방법: 경상남도 교육지원카드 홈페이지(등록 후 사용)

- 도서 및 학습물품 구입, 온라인 강의 수강 등

❍ 지원기관: 경상남도(교육지원카드/구 여민동락카드)

담당자 장소영 670-5523	찾아가는 복지담당 670-5522

2. 고성군 「긴급돌봄 SOS센터」 운영 안내 (계속)

❍ 지원대상: 갑작스러운 질병, 사고, 퇴원 등의 사유로 <u>긴급하고 일시적</u> 돌봄이 필요한 노인, 장애인 중 아래 3가지 조건을 모두 충족하는 사람

- 혼자서 거동이 어렵거나 독립적인 일상생활이 어려운 경우
- 수발할 수 있는 가족이 없거나 수발할 수 없는 경우
- 공적 돌봄서비스를 이용하지 않는 경우

※ 위 조건 미충족 위기가구 중 긴급돌봄 필요시 회의를 통해 지원가능

❍ 지원내용: 일시재가, 단기시설 입소, 주거편의, 동행지원, 식사지원 등

※ 일부 서비스는 제공기관 사정에 따라 제한될 수 있음

❍ 지원절차: 신청 → 방문확인 → 계획 수립 및 서비스 의뢰 → 제공 → 종료

❍ 이용금액

- 무료: 기초생활보장수급자, 법정차상위, 중위소득 85%이하
- 1인 연간 최대 지원 금액: 120만원
- 무료 지원대상 외 전액 본인부담

※ 2023년 기준 중위소득 (단위:원)

가구원 수		1인	2인	3인	4인	5인	6인
기준 중위소득	100%	2,077,892	3,456,155	4,434,816	5,400,964	6,330,688	7,227,981
	85%	1,776,208	2,937,732	3,769,594	4,590,819	5,381,085	6,143,784

❍ 협조사항: 대상가구 발생 시 찾아가는 복지팀(☎ 670-5526) 연계

담당자 최현영 670-5526	찾아가는 복지담당 670-5522

3. 우리금융미래재단 희귀난치성질환 아동지원사업 ‘우리 함께 더 케어’ 홍보 안내

❍ 사업기간: 2023. 11. ~ 2024. 8.(10개월)

❍ 사업대상: 저소득 국내 거주 만18세 미만 *중증질환 아동 및 가족

※ 희귀난치성질환 진단/의심/지정 제외 아동

❍ 사업내용: 치료비(건강지원, 재활치료, 심리상담) 및 사례관리비(특수용품구입 등) 지원

❍ 신청안내

- 신청기간: 2023. 10. 30.(월) ~ 11. 10.(금)
- 신청방법: 이메일 접수 chansong.lim@sc.or.kr
- 구비서류: 신청서 등 다수

❍ 문　　의: 세이브더칠드런 중부1지역본부 임찬송 (☎ 070-4127-9864)

❍ 【찾아가는복지담당 붙임1】 참고

담당자 장소영 670-5523	찾아가는 복지담당 670-5522

민원담당

1. 2024년 지적재조사사업 주민설명회 개최 홍보 안내

「지적재조사에 관한 특별법」제6조제2항 및「지적재조사사업무규정」제6조제1항에 따라 2024년 지적재조사사업 주민설명회를 개최하오니, 토지소유자 및 이해관계인이 많이 참석할 수 있도록 홍보 부탁드립니다.

❍ 사업기간: 2024년 1월 ~ 2025년 12월(2년간)

❍ 개최목적: 2024년 지적재조사사업 안내 및 주민 의견 청취

❍ 개최일정

지구명	일시	장소	참석대상	비고
배둔7개지구	2023. 11. 17.(금) 15:00~	회화면사무소 회의실(2층)	토지소유자, 이해관계인	

❍ 문 의 처: 군청 열린민원과 지적재조사담당(☎055-670-2183~5)

【민원담당 붙임1】대상지구 현황 및 사업지구 위치도

담당자 김형찬 670-5512	민원담당 670-5512

2. 2023. 7. 1. 기준 개별공시지가 열람 및 의견 제출

❍ 지가기준일: 2023년 7월 1일

❍ 결정・공시사항: 2023. 7. 1.기준 개별토지 ㎡당 가격

※인터넷 열람: 고성군청 홈페이지(http://goseong.go.kr) ⇒분야별정보 ⇒부동산/도로명 ⇒부동산관련사이트 ⇒일사편리 열람/결정지가

❍ 개별공시지가 이의신청

가. 기 간: 2023. 10. 31. ~ 11. 30.

나. 신 청 자: 토지소유자 및 이해관계인

다. 신청방법

- 개별공시지가 이의신청서(군청 열린민원과 및 읍・면사무소) 제출
- 고성군 홈페이지 및 일사편리 사이트 제출

❍ 문의처: 군청 열린민원과 토지정보담당(☎670-2692~4)

【민원담당 붙임2】개별공시지가 이의신청서 서식

담당자 김재훈 670-5513	민원담당 670-5512

산업경제담당

1. 농업인의 날 기념 제7회 고성군 농축산물 한마당 축제 안내

❍ 행사기간: 2023. 11. 10.(금) ~ 11. 11.(토)

※개막식: 2023. 10. 20.(금) 15:30, 전시・판매행사: 2023. 11. 10.(금) 10:00

❍ 장　　소: 고성 송학동고분군

❍ 내　　용

- 전시판매행사: 국화전시, 우리음식연구회, 토종씨앗, 여성농업인 작품 전시 등, 농축산물 직거래 장터(할인판매) 운영
- 무료시식평가회: 축산물, 먹거리개발메뉴 시식평가, 신품종 고성옥수수 품평회, 고성쌀 품종개발 식미평가회
- 공연행사: 팝페라(김지현), 딴따라 패밀리, 통기타 밴드, 박현민, 공나희 등

❍ 협조사항: 럼피스킨병 발병으로 인한 축산농가(소) 출입 자제 요청

담당자　한효승　670-5534	산업경제담당　670-5532

2. 럼피스킨병 비발생지역으로의 전파 차단을 위한 행정명령 알림

❍ 대　　상: 비발생 시도(부산, 대구, 울산, 경북, 경남, 제주)

※해당기간 중 대상 지역에서 추가 발생 시 발생 시도로 변경 적용

❍ 적용시기: 2023. 10. 30.(월) ~ 전국 소 백신접종 완료 후 3주 경과시까지

❍ 주요명령내용: 비발생 시도의 소 농장은 발생 시도와 **생축(소), 생분뇨(소) 반출입 금지**

- 도축장으로 출하하기 위한 반출은 예외
- 소 생축 운송차량은 소 농가 방문 전 거점소독시설에서 소독 실시 후 소독필증을 발급받아 소 농장 방문 시 제출
- 도축장으로 소 생축을 운송하는 차량은 농장에서 소독을 실시하고 소독확인증을 발급받아 이동(거점소독 미실시)

※위반 시 1년 이하의 징역 또는 1천만원 이하의 벌금

❍ 협조사항: 소 사육 농가에서는 농장 소독 및 방역 철저

담당자　한효승　670-5534	산업경제담당　670-5532

3. 럼피스킨병 확산방지를 위한 고성축협 가축시장 폐쇄 알림

❍ 폐쇄일자: 2023. 10. 23.(월) ~ 상황 종료 시까지

❍ 폐쇄장소: 고성축협 전자경매시장

※소 럼피스킨병: 소, 물소 등에 발생하는 흡혈곤충(모기, 파리, 진드기 등) 매개 전염병으로 고열, 피부 및 내부점막에 혹덩어리를 형성해 가축의 쇠약, 유산, 불임 등을 유발함

담당자 한효승 670-5534	산업경제담당 670-5532

4. 2024년 유기질비료 지원사업 신청 안내

❍ 신청기간: 2023. 11. 9.(목) ~ 12. 8.(금)

❍ 신청대상: 농업경영체 등록된 농업인(농업경영체 등록 농지 대상)

❍ 지원내용: 유기질비료, 가축분퇴비 등 구입비 일부 정액 지원

❍ 지원단가 (단위: 원/20kg)

구 분	비종	특등급	1등급
부숙유기질	가축분퇴비, 퇴비	1,600	1,500
유기질	혼합유박, 혼합유기질, 유기질복합	1,600	

❍ 공급시기: 2024년 1월 ~ 9월 ※9월말까지 수령(미수령 물량은 포기로 간주)

❍ 사업 신청 시 유의사항

- 공급희망농협: 반드시 관내 지역농협 지정
- 배정기준: 신청필지 면적, 작목별평균사용량 기준으로 예산 내
- 농업인 편의를 위해 해당 농업인이 작성한 신청서를 이장, 공급희망농협, 작목반장 등이 면사무소에 제출할 수 있음
  (해당 농가가 반드시 작성 및 확인)

담당자 김현주 670-5533	산업경제담당 670-5532

5. 2023년 신규농업인 기초영농기술교육(시설원예Ⅱ) 교육 안내

❍ 신청기한: 2023. 11. 9.(목)

❍ 교육일시: 2023. 11. 20. ~ 11. 24.(5일, 30시간)

❍ 교육장소: 경남농업기술원 미래농업교육관 200호

❍ 교육인원: 40명

❍ 교육대상: 현재 경남도에 거주지를 둔 도내 신규 농업인 및 예정자

❍ 교육내용: 귀농귀촌 법률상식, 스마트팜 활용 유리온실 운영 기술 등

담당자 김현주 670-5533	산업경제담당 670-5532

6. 2024년 경상국립대학교 스마트미래농업대학원 신입생 모집 안내

- 신청기한: 2023. 11. 16.(목) 18:00
- 모집과정: 스마트미래농업대학원 스마트농업시스템공학과 석사과정
- 모집인원: 7명
- 수업시간: 주 2회 6시간(19:00 ~ 22:00), 재학년한: 2년 ~ 2.5년
- 접수방법: 홈페이지 참조(https://www.gnu.ac.kr/sagri/main.do)
- 문 의 처: 경상국립대 스마트미래농업대학원 행정실(☎055-772-1807)

담당자 김현주 670-5533	산업경제담당 670-5532

7. 연안어선 어업허가 유효기간 만료에 따른 갱신 신청 안내

- 신청기간: 2023. 11. 1.(수) ~ 12. 26.(화)
- 신청기관: 거주지 면사무소 또는 고성군청 해양수산과
- 구비서류: 어업허가신청서, 기존 전자어업허가증, 어선검사증서(검사기간 유효한 검사증서), 임차어선의 경우 임차증빙서류, 수수료(허가 1건당 3,000원)※ 총톤수 5톤 이상 어선일 경우 수산자원조성금 부과

담당자 한효승 670-5534	산업경제담당 670-5532

8. 영농철 농업기계 안전사고 예방 홍보(계속)

- 영농철을 맞이하여 농기계 운전 미숙, 부주의 등으로 인한 농업기계 안전사고가 빈번하게 발생하고 있어, 농작업 안전사고 예방 수칙을 홍보하오니 안전에 유의하시기 바랍니다.

【산업경제담당 붙임 1】 농업기계 안전사고 예방 마을방송원고(안)

담당자 김현주 670-5533	산업경제담당 670-5532

9. 2023년산 공공비축미곡 매입 검사 협조 요청(계속)

❍ 부정매입 방지

- 매입품종(영호진미, 해품)외 출하 방지

*품종 순도 검사에서 순도 80% 미만 시 5년간 공공비축 매입검사 제한

- 구곡 및 밭벼를 신곡·논벼로 위장하여 출하하거나 신곡·논벼와 혼합하여 출하하는 행위 등 방지

❍ 건조, 조제, 정선 지도

- 수분 13 ~ 15.0%, 화력건조 시 고온급건 방지 및 화력건조 후 반드시 디지털수분측정기로 계측 확인

❍ 중량계량 철저: 알속무게 소형포장품 40kg, 대형포장품 800kg 계량

❍ 포장재 사용 및 표시사항 지도

- 포장재 표시사항 기재는 검은색 유성매직사용(품종, 년산, 성명, 주소 등)
- 헌포장자재 사용금지: 40Kg 및 800kg 대형포장 모두 재사용을 금함

*농산물 검사기준(농림축산식품부 고시 제2023-12호)의 규격 포장재 사용

❍ 톤백 검사 저울 사전 저울 정기 검사 실시

담당자 이영인 670-5532	산업경제담당 670-5532

총 무 담 당	붙임 1. 23절기 - 24절기 코로나19 예방접종 희망자 명단 서식

(　　)마을 '23 ~ 24절기 코로나19 방문접종 희망자 명단

연번	성명	생년월일	연락처	연락처	비고
	홍길동	1958. 3. 21.	010-1234-5678	화이자XBB1.5 모더나XBB1.5	예시
1				화이자XBB1.5 모더나XBB1.5	
2				화이자XBB1.5 모더나XBB1.5	
3				화이자XBB1.5 모더나XBB1.5	
4				화이자XBB1.5 모더나XBB1.5	
5				화이자XBB1.5 모더나XBB1.5	
6				화이자XBB1.5 모더나XBB1.5	
7				화이자XBB1.5 모더나XBB1.5	
8				화이자XBB1.5 모더나XBB1.5	
9				화이자XBB1.5 모더나XBB1.5	
10				화이자XBB1.5 모더나XBB1.5	

※ 2023. 11. 20.(월)까지 회화면 총무담당 제출

총 무 담 당	붙임 2. 23절기 - 24절기 코로나19 예방접종 마을방송 안내문

코로나19 동절기 예방접종 안내 방송문안

□ ○○마을에서 코로나19 예방접종과 관련해 안내 말씀 드리겠습니다.

□ 65세 이상 고령층은 이번 절기 코로나19 예방접종을 하도록 권고하고 있습니다.

□ 코로나19 마지막 접종 3개월 후부터 접종이 가능하며, 무료접종으로 1회 접종으로 접종이 완료됩니다.

□ 이번 신규 백신은 기존 백신에 비해 현재 발생하는 변이바이러스에 최대 4배 효과, 이상반응 발생빈도는 약 15% 이상 낮은 것으로 확인되었습니다.

□ 회화보건지소에서 11월 30일(목) 14시 ~ 17시 방문접종을 실시하오니, 접종을 희망하는 분은 면사무소로 신청하여 주시기 바랍니다.

□ 이상 ○○마을에서 알려드렸습니다.

총 무 담 당	붙임 3. 60-64세 임플란트 지원 사업 추진 계획 안내문

2023년 60-64세 임플란트 지원 사업 추진 계획

저소득층 어르신 임플란트 시술 비용을 지원하여 경제적 부담 경감 및 구강건강 증진 도모

60-64세 임플란트 지원 사업

❑ 지원대상: 2023. 9. 1.부터 고성에 주소를 두고 거주중인 60세 이상~64세 중 다음에 해당하는 군민

① 의료급여수급권자
② 차상위본인부담경감대상자 (희귀난치성·중증질환자 및 만성질환자)
③ 저소득 위기가구 가구원(가구주 포함) 중 의치 필요자
④ 건강보험료 하위 50% 정도 해당 대상자

※직장가입자 117,000원, 지역가입자 62,500원 이하('23. 1월 기준)

※ 23년도 신청일 기준 1958년 출생자 ~ 1963년 출생자 중 생일 경과자
※ 지원상한 연령 64세 우선 선정·지원 (단, 당해 연도에 65세 이상 임플란트 지원사업 동시 신청·선정 불가)
※ 본 사업전 어르신, 중증장애인, 저소득층 치과 치료비 지원 등으로 비급여 임플란트(2개) 시술비 지원 받는 자는 중복 불가

❑ 인 원: 30명

❑ 지원내용: 급여 임플란트(PFM) 최대 2개 시술비용 지원 대상별 차등 지원

대 상	지원 금액	지원 범위
① 의료급여 수급권자 ② 차상위 본인부담경감 대상자 (희귀난치성·중증질환자 및 만성질환자) ③ 저소득 위기가구 가구원(가구주 포함) 중 의치 필요자	1개당 100만원 이하	1인당 최대 2개 지원
① 건강보험료 하위 50% 정도 해당 대상자	1개당 70만원 이하	

❑ 필요서류

- 60-64세 신청서 1부.
- 의료급여수급권자, 차상위경감증명서, 건강보험료납부확인 중 해당서류 1부.

총 무 담 당	붙임 4. 1회용품 사용 줄이기 홍보물

□ 게시 홍보(안)

○ 자원재활용법 개정에 따라 2022.11.24.부터 1회용품 품목 추가 및 준수사항이 강화되었고, 제도의 안정적인 시행을 위해 1년간 계도기간을 운영하고 있습니다.

○ 1회용품 사용규제 계도기간 종료('23.11.23.)를 앞두고 강화된 제도가 현장에 안정적으로 시행될 수 있도록 1회용품 사용제한 준수사항을 알려드리오니 내용을 숙지하시고 이행에 차질 없도록 하시기 바랍니다.

○ 또한, 2023.11.24.부터 1회용품 사용기준을 준수하지 아니하고 1회용품을 사용하거나 무상으로 제공한 자는 최대 300만원 이하의 과태료과 부과됨을 알려드립니다.

○ 자세한 사항은 고성군 환경과(☏055-670-2421)에 문의하여 주시기 바랍니다.

2022년 11월 24일부터

환경부

일상에서 1회용품이 더 줄어듭니다!

집단급식소, 식품접객업

새로 추가되는 품목('22.11.24.~)

사용금지

- 1회용 종이컵
- 1회용 합성수지(플라스틱) 빨대·젓는 막대

기존 품목

사용금지

- 1회용 합성수지 금속박 등)
- 1회용 접시·용기(종이, 합성수지 금속박 등)
- 1회용 나무젓가락, 이쑤시개(천연단열 제조한 것은 제외)
- 1회용 합성수지 수저·포크·나이프
- 1회용 비닐식탁보(생분해성수지제품은 제외)

제작·배포 등 사용금지

- 합성수지로 코팅된 1회용 광고선전물

도·소매업(매장면적 33㎡ 초과 업소)

새로 추가되는 품목('22.11.24.~)

사용금지

- 1회용 봉투 및 쇼핑백(종합소매업 해당)

기존 품목

무상제공금지

- 1회용 봉투 및 쇼핑백

제작·배포 등 사용금지

- 합성수지로 코팅된 1회용 광고선전물

대규모점포

새로 추가되는 품목('22.11.24.~)

사용금지

- 1회용 우산 비닐

기존 품목

사용금지

- 1회용 봉투 및 쇼핑백

제작·배포 등 사용금지

- 합성수지로 코팅된 1회용 광고선전물

체육시설(운동장, 체육관, 종합체육시설 등)

새로 추가되는 품목('22.11.24.~)

사용금지

- 합성수지(플라스틱)재질의 1회용 응원용품

기존 품목

사용금지

- 1회용 봉투 및 쇼핑백

더 자세한 **1회용품 사용 줄이기 적용범위 가이드라인**을
확인하려면 **QR코드**를 스캔하세요

업종별 준수 사항

업 종	준수 사항	적용대상 1회용품
1. 집단급식소, 식품접객업 ※ 장례식장 내 식품접객업은 조리시설과 세척시설을 모두 갖춘 경우	사용억제(금지)	· 1회용 컵(합성수지·금속박 등) · 접시·용기(종이, 합성수지·금속박 등) · 1회용 나무젓가락, 이쑤시개 · 1회용 플라스틱 수저·포크·나이프 · 1회용 비닐식탁보
		· 1회용 종이컵 · 1회용 플라스틱 빨대·젓는 막대
	제작·배포억제 등 사용억제(금지)	· 1회용 광고선전물
	무상제공금지	· 1회용 비닐 봉투 및 쇼핑백 (음식점·주점업만 해당, 제과점업 사용억제)
2. 대규모점포 내 식품 판매 (식품 제조·가공업, 즉석판매 제조·가공업)	사용억제(금지)	· 1회용 합성수지용기 (밀봉포장용기, 생분해성수지용기 제외)
3. 목욕장업	무상제공금지	· 1회용 면도기·칫솔·치약·샴푸·린스
4. 대규모점포	사용억제(금지)	· 1회용 비닐 봉투 및 쇼핑백
		· 1회용 우산 비닐
	제작·배포억제 등 사용억제(금지)	· 1회용 광고선전물
5. 체육시설 (운동장, 체육관, 종합체육시설 등)	무상제공금지	· 응원용품(합성수지 이외)
	사용억제(금지)	· 합성수지 응원용품
6. 도·소매업 (매장면적 33㎡ 초과 업소)	무상제공금지	· 1회용 비닐 봉투 및 쇼핑백 (종합소매업은 사용억제)
	제작·배포억제 등 사용억제(금지)	· 1회용 광고선전물
7. 금융·보험·증권업, 부동산 임대·공급업, 광고 대행업, 기타 교육기관, 영화관, 공연시설 등	제작·배포억제 등 사용억제(금지)	· 1회용 광고선전물

※ 파란색으로 표기된 것은 '22.11.24.부터 변경 시행

※ 1회용품 사용, 무상제공 위반 시 「자원의 절약과 재활용촉진에 관한 법률」에 따라 최대 300만원 이하의 과태료 부과

총 무 담 당	붙임 5. 당항포관광지 임시휴장 마을방송문

〈 마을방송(안) 〉

◉ ○○마을에서 주민 여러분께 안내말씀 드리겠습니다.

◉ “2023경남고성공룡세계엑스포” 행사가 성공적으로 종료됨에 따라 ***당항포관광지*** 행사장 정리 및 개장 준비로 ***2023년 10월 30일부터 2023년 11월 20일까지 임시휴장*** 을 실시한다고 합니다.

◉ 새롭게 단장된 모습으로 당항포관광지가 개장할 계획이오니 불편하시더라도 주민분들의 많은 양해 바랍니다.

◉ 다시 한 번 알려드리겠습니다.

◉ “2023경남고성공룡세계엑스포” 행사가 성공적으로 종료됨에 따라 ***당항포관광지*** 행사장 정리 및 개장 준비로 ***2023년 10월 30일부터 2023년 11월 20일까지 임시휴장*** 을 실시한다고 합니다.

◉ 휴장기간 동안 당항포관광지를 방문하시어 되돌아가시는 일이 없도록 면민 여러분의 적극적인 협조와 홍보 당부 드립니다.

◉ 다른 의문사항이 있으시면 관광지사업소로 문의하시기 바랍니다.(☎ 670-4501) 감사합니다.

총 무 담 당	붙임 6. 2023년 고성군 이장 한마음 대회 행사장 배치도

행사장 배치도(실내체육관)

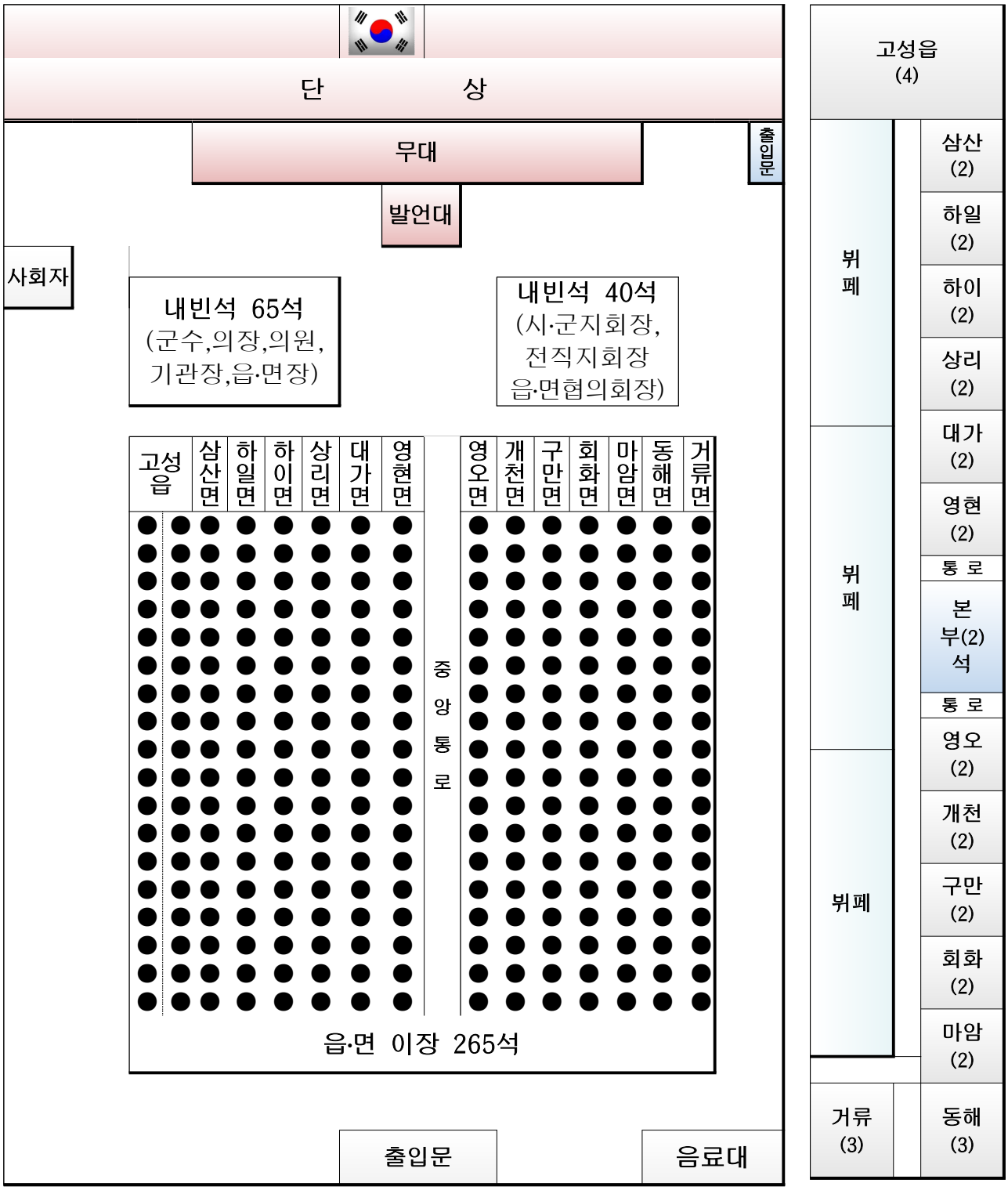

※ 고성군실내체육관 밖: 읍·면별 천막 설치

총 무 담 당	붙임 7. 2023년 고성군 이장한마음 대회 시간계획

시간		내용	비고
《식전행사》			
10:45~11:00	15′	ㅇ 일타고수 퓨전북난타	임형규단장 외 10명
《1부: 개회식》			
11:00~11:01	1′	ㅇ 개회식	김가영 아나운서
11:01~11:11	10′	ㅇ 내빈소개	지회장
11:11~11:12	1′	ㅇ 개회선언	부회장
11:12~11:14	2′	ㅇ 국기에대한경례 ㅇ 애국가제창, 묵렴	김가영 아나운서
11:14~11:16	2′	ㅇ 이통장 헌장 낭독	남여이장
11:16~11:29	13′	ㅇ 모범이장 표창	군수외6
11:29~11:32	3′	ㅇ 모범이장 표창수여 ㅇ 공로패 수여	도지부장 지회장
11:32~11:37	5′	ㅇ 대회사	지회장
11:37~11:42	5′	ㅇ 격려사	군수
11:42~11:57	15′	ㅇ 축사	국회의원, 의장, 도지부장 등
11:57~12:00	3′	ㅇ 경품추첨	군수 등 내빈
12:00 ~		ㅇ 폐회	김가영 아나운서
12:00~12:50		ㅇ 정돈 및 중식	
《2부: 화합한마당》			
12:50~15:00	130′	ㅇ 읍・면 장기자랑 ㅇ 향토가수 출연 ㅇ 경품추천 ㅇ 초청가수(박주희) 공연 등	김가영 아나운서 사무국장
《3부: 시상 및 폐회식》			
15:00~15:30	30′	ㅇ 시상 및 폐회식 - 군수(대상1, 최우수1, 우수2,) - 지회장(장려3)	김가영 아나운서 사무국장

총 무 담 당	붙임 8. 컨설팅 사업 참여 신청서

신청기관	OOOOOOOO	
신 청 자	이 름 : 홍 길 동	부서/직책 : ㅇㅇㅇ / 과장
	전 화 : 000-000-0000	전자메일 : abc@abc.oo.kr
건물개요	건물명 : ㅇㅇㅇ지사 사옥	연 면 적 : 3,200 m^2
	주용도 : 업무시설	주 소 : 경기도 ㅇㅇ시 ㅇㅇ구
허가신청	허가신청 일자 : 0000년 0월 00일 허가일자 : 0000년 0월 00일(허가 전 건축물의 경우 기입할 필요 없음)	

[건축물 현황]

- 2020년 1월 1일 이전 허가신청 또는 허가 건축물로 자발적 인증 대상 건축물
  * 증빙할 수 있는 서류는 신청서에 별도 첨부
- 기본설계 완료 후 설계도서 보유
- 실시설계 중이며, 컨설팅 결과를 반영하여 일부 설계부분 변경 가능
- BEMS 또는 전자식원격검침 계량기 설치 업체 선정 또는 선정 계획

위와 같이 제로에너지건축물 컨설팅 지원을 신청합니다.

2023 년 00 월 00 일

신청기관 : OOOOOOOO (직인)

한국에너지공단 이사장 귀하

총 무 담 당	붙임 9. 클린 고성만들기 생활쓰레기 분리배출 안내 홍보 리플릿

재활용 가능 품목 ※투명봉투에 담아 배출

■ 플라스틱류

요구르트병	샴푸, 린스통	이삿짐 포장박스	유색페트병

● 별도 분리배출 대상(투명페트병)

– 생수, 음료용 무색페트병만 분리배출 표시( ) 확인 후 라벨을 제거하여 투명봉투 분리배출

생수		음료	

● 별도 분리배출 비대상

– 별도 분리배출 표시되지 않은 플라스틱은 투명페트병과 구분하여 별도 배출

락스통	워셔액	계란판,트레이	화장품	일회용컵	식품포장용기

■ 병류 : 내용물 비우고 헹군 후 이물질 제거하고, 투명봉투에 담아 배출

소주병	맥주병	기타유리병(음료수병)	청량음료병

■ 고철류

캔류	부탄가스통	와이어줄	양은냄비

■ 종이류 : 분리배출 표시 확인 후 종이팩은 종이류와 따로 분리배출

신문지	박스	파쇄된 종이	책

■ 스티로폼류 : 스티커 등 다른 재질 제거 후 끈으로 묶어 배출

완충재	아이스박스	농 · 수 · 축산물 포장재

■ 비닐류 : 내용물 비우고 헹군 후 배출

깨끗한 투명비닐	커피봉지류	에어캡(뽁뽁이)	식품포장재

재활용 불가능 품목 (타는 쓰레기)

■ 타는 쓰레기는 종량제봉투 배출

비닐			
	천막	차광막	비닐(흙, 이물질)
종이			
	영수증	전단지	스티커
플라스틱			
	대야	PVC관, 제품	장판
플라스틱류			
	싱크대 호스	PVE관	스폰지
스티로폼			
	단열재	스티로폼(이물질)	샌드위치 판넬

재활용 불가능 품목 (타지 않는 쓰레기)

■ 불연성 마대 배출

– 구입처 : 쓰레기 · 종량제 봉투 지정 판매소

깨진병	도자기	유리	그릇

종량제봉투 교환사업

■ 교환장소 : 읍 · 면사무소에서 교환

■ 교환기준

교환품목	교환기준	종량제봉투 지급	비고
폐건전지	1㎏ 당	20ℓ 5매	
우유팩	1㎏ 당	20ℓ 5매	
투명페트병	2ℓ 이상 5개당	20ℓ 1매	카페 일회용컵 및 유색페트병 해당없음 ※1인당 일주일에 4매까지 지급
	500㎖ 10개당	20ℓ 1매	
	다량(2ℓ 20개 이상, 500㎖ 40개 이상)	㎏ 당 4매	

■ 투명페트병 별도 분리배출

비우고	라벨 떼고	압축하고	뚜껑닫고	버리기

대형폐기물 배출 관련

■ 대형폐기물이란?

폐기물 중 종량제 쓰레기봉투에 담기 어려운 폐기물로서 아래와 같습니다.

- 장롱, 문갑, 책상, 침대 등 가구류
- 냉장고, 세탁기, 텔레비전 등 가전제품류
- 카펫, 액자, 자전거 등 기타류

■ 신고방법

– 읍 · 면사무소 직접 방문

– 인터넷 신고(http://www.goseong.go.kr/waste)

■ 폐가전 무상방문수거(매주 금요일 방문)

– 이용방법 : 폐가전제품 배출 신청은 전화 및 인터넷/모바일 신청으로 가능합니다.

- 전화 신청(1599–0903)
- 인터넷/모바일 신청(www.15990903.or.kr)

재활용품 무인회수기

- **설치위치** : 고성읍 cgv 앞
- **내　　용** : 투명페트병, 캔 투입 시 포인트 (1개당 10원) 적립
- **사용방법**

① 플레이스토어에서 고성군 재활용 앱 검색, 다운 후 회원가입

※ 아이폰은 QR코드 인식 후 회원가입

② 자판기에서 휴대폰번호 입력 후 투명페트병, 캔 투입

③ 포인트 적립은 2,000점 이상 시 현금 교환 가능(☎051–523–4401)

※ 쓰레기 불법소각 및 불법투기, 재활용품 외 쓰레기 혼합배출 시 폐기물관리법에 따라 100만원 이하의 과태료가 부과됩니다.

총 무 담 당	붙임 10. 공룡나라 그란폰도대회 홍보전단지

공룡나라 그란폰도

도로구간통제 시간안내

2023 공룡나라 그란폰도 자전거 대회가 11월 11일(토)에 개최됩니다.
안전하고 성공적인 대회로 고성군 지역활성화에 보탬이 될 수 있도록
지역 주민들의 많은 관심과 협조 부탁드립니다.

그란폰도 · 메디오폰도 · 진행방향 · 출발, 도착 · 1~110 통제번호 · 25 39 64 86 보급소 · 53 84 그란/메디오 분기점·합류점 · 18 19 KOM 시작, 종료

		선두 도착	후미 도착	주요통과지점
1~25	0 km - 20 km	07:30 - 08:00	07:30 - 08:50	▶ 고성군종합운동장 - 연꽃테마공원입구삼거리 - 충효테마파크입구삼거리 - 1보급소
25~35	20 km - 40 km	08:00 - 08:30	08:50 - 10:10	▶ 연화산쉼터맛집 - 오서교차로 - 영오초등학교 - 영오사거리 - 청광사거리
36~55	40 km - 60 km	08:30 - 09:00	10:10 - 11:30	▶ 낙동마을경로회관 - 2보급소 - 적석산관광휴게소 - 공룡교차로1,2 - 당항사거리
56~67	60 km - 80 km	09:00 - 09:30	11:30 - 12:50	▶ 당항포관광지정문 - 공룡발자국화석지입구 - 3보급소 - 덕곡버스정류장
68~83	80 km - 100 km	09:30 - 10:00	12:50 - 14:10	▶ 매정버스정류장 - 이케이중공업입구삼거리 - 동광초등학교입구 - 마동오방조제 앞
84~110	100 km - 118 km	10:00 - 10:30	14:10 - 15:30	▶ 마동오방조제 건너 끝 - 4보급소 - 철성중학교 - 고성군종합운동장

우리금융미래재단 X 세이브더칠드런
희귀난치성질환 아동지원사업 "우리 함께 더 케어"

1. 사업 배경

중증 질환에 대한 공공, 민간 지원이 확대되고 산정 특례 대상자 신청을 통해 본인부담금 발생률도 10%로 낮아졌으나, 희귀난치성질환으로 진단을 받기까지 많은 기간이 소요됨. 다양한 검사와 추적 관찰을 통해 원인을 찾더라도 국내 유병률로는 희귀 질환에 해당하지만 희귀질환 및 산정 특례에 포함되지 못해 치료제가 있어도 건강보험 급여 혜택을 받을 수 없는 사각지대 또한 존재함. 진단 후에도 희귀질환 특성으로 인해 여러 종류의 재활치료, 심리상담, 특수 물품 등 다각적인 지원이 필요하나 이에 대한 지원은 부족한 상황임. 치료비 중심의 장기적 지원 뿐 아니라, 완아 치료 중심의 생활 환경 속에서 가족들이 겪는 경제적 부담과 심리적 어려움을 완화할 수 있도록 가족에 대한 지원도 필요함.

2. 사업 목적

희귀난치성질환 의심 아동에게 필요한 검사를 지원하고 정확한 진단을 통해 치료 기회를 제공하며, 장기적 치료로 인한 가정의 경제적 부담을 경감시키고 아동 및 가족의 심리적 어려움을 완화함.

3. 사업 내용

가. 지원대상

저소득 국내 거주 만18세 미만 중증질환 아동 및 가족

(신청서 내 희귀난치질환 코드명 기재 필수 / 질병관리청 희귀질환헬프라인 정보 확인)

※ 희귀난치성질환 의심아동(소견서 내 소견 정부), 희귀난치성질환 지정 제외 아동(유병률로는 해당되나 희귀질환 및 산정특례 미포함으로 건강보험 급여혜택 받지 못하는 질환/소견서 내 소견 점부), 등록/미등록 이주 아동(전체지원아동의 10% 내외) 포함

※ 만 18세 미상인 경우, 고등학교에 재학 중이면 지원 가능

나. 지원내용

항목	내용
치료비 지원	- 희귀난치성질환 아동의 특성에 따른 의료비, 약제비, 보장구 구입 및 대여비, 재활치료비, 아동 및 가족 대상 심리상담비
사례관리 지원	- 희귀난치성질환 아동의 치료를 위해 발생한 교통비, 유류비, 숙박비 등 부대비용, 특수용품 구입비, 가족정서지원프로그램비

4. 지원기준

다음의 소득을 충족할 때 대상자로 선정 가능

- 법정 저소득: 국민기초생활수급권자, 차상위본인부담경감대상자, 한부모가족보호대상자 등
- 일반 저소득: 가구원 소득의 합계액이 중위소득 대비 150% 이하 [표 1] 참고

[표 1] 2023년도 기준 소득 및 건강보험료

(단위: 원)

가구 구분	2인	3인	4인	5인	6인	7인	8인
기준 중위소득	3,456,155	4,434,816	5,400,964	6,330,688	7,227,981	8,107,515	8,987,049
중위소득 150%	5,184,232	6,652,224	8,101,446	9,496,032	10,841,972	12,161,273	13,480,574
직장가입자	183,861	237,913	291,898	346,067	403,785	434,962	521,613
지역가입자	142,142	206,359	273,699	335,569	402,840	436,179	527,523
혼합가입자	186,476	242,216	299,947	359,887	434,962	476,875	563,270

※ 가구원 범위: 대상 아동과 동일한 주민등록등본에 기재된 자로서 생계와 주거를 같이 하는 자 (동거인, 현역군인, 교도소 수감 중인 자 등은 가구원에 포함되지 않음)

※ 건강보험료 산정방법: 장기요양보험료를 제외한 건강보험료만을 기준으로 적용, 지원 신청일 기준 최근 3개월의 산정보험료 평균, 가구원 전체 보험료 합산

5. 지원 항목 및 금액

<table>
<tr><th>항목</th><th>세부내용</th><th>금액</th></tr>
<tr><td>치료비 지원</td><td>- 건강지원비 : 의료비(검사, 수술, 입원, 외래 등), 약제비, 의료물품, 보장구 구입 및 대여
- 재활치료비 : 아동 특성에 따른 재활치료(언어, 인지, 감각통합 등 인지발달 치료 포함)
- 심리상담비 : 희귀난치성질환 아동 및 가족의 심리정서적 어려움 완화를 위한 개별 심리치료/가족상담

* 1인 기준 (예시)
<table>
<tr><th>지원항목</th><th>산출근거</th><th>금액(원)</th></tr>
<tr><td>건강지원비</td><td>960,000원</td><td>960,000원</td></tr>
<tr><td>재활치료비</td><td>100,000원*28회 (주1회/7개월)</td><td>2,800,000원</td></tr>
<tr><td>심리상담비</td><td>70,000원*12회 (주1회/3개월)</td><td>840,000원</td></tr>
<tr><td>합계</td><td></td><td>4,600,000원</td></tr>
</table></td><td>최대 800만원
(평균 460만원)

*치료비 지원 항목 내 금액 조정 가능</td></tr>
</table>

<table>
<tr>
<td>사례관리
지원</td>
<td>- 특수용품 구입비 : 희귀난치성질환 특성에 따른 특수식이, 기저귀 등 특수용품
- 부대비용지원비 : 치료를 위해 발생한 기타 부대비용(교통비,*유류비,숙박비등)
*유류비는 최대 30만원까지 지원
- 가족정서지원프로그램비 : 가족여행, 문화활동 등 가족 체험활동비 지원

* 1인 기준 (예시)
<table>
<tr><th>지원항목</th><th>산출근거</th><th>금액(원)</th></tr>
<tr><td>특수용품 구입비</td><td>100,000원*2회</td><td>200,000원</td></tr>
<tr><td>부대비용 지원비</td><td>300,000원*1회</td><td>300,000원</td></tr>
<tr><td>가족정서지원프로그램비</td><td>500,000원*1회</td><td>500,000원</td></tr>
<tr><td>합계</td><td colspan="2">1,000,000원</td></tr>
</table></td>
<td>최대 200만원
(평균 100만원)

*사례관리 지원 항목 내 금액 조정 가능</td>
</tr>
</table>

※ 1인당 평균 지원금액 기준으로, 개인별 치료계획 검토하여 1인당 최대 지원금액 1,000만원까지 지원 가능

※ 지원금액은 심의를 통해 조정될 수 있음.

가. 지원신청

- *사례관리기관은 아래 '제출서류'를 구비하여 중부지역본부에 제출

(* 사례관리기관 : 읍면동 사회복지기관(복지관, 가족센터, 자립아동센터, 아동복지센터 등 각종 시설 단체, 의료기관 등 지원 가정에 대한 사례관리 및 사업비 관리가 가능한 곳)

<table>
<tr><th colspan="2">구분</th><th>제출서류</th></tr>
<tr><td colspan="2">공통</td><td>① 지원신청서(서식1)
② 아동·가정용 사업참여동의서(서식2), 사례관리기관용 사업참여동의서(서식3)
③ 개인정보 수집·이용 동의서(서식4)
④ 주민등록등본 (외국인등록증, 여권, 출생등록증, 난민관련 서류 가능)
※ 개인식별고유번호는 삭제 후 제출(주민등록번호 뒷자리, 여권번호, 외국인등록번호 등)
※ 개인식별고유번호가 노출된 채 제출하였을 경우 제출서류 일괄 반송 처리
⑤ 의사소견서 (신청항목의 필요성에 대한 소견 필수 기재)
※ 질환명/코드명 기재, 희귀난치 코드 이동록의 경우 소견서 내 희귀난치 소견 첨부
⑥ 아동안전보호정책 이행확약서</td></tr>
<tr><td rowspan="3">소득 증빙 서류</td><td>기초생활수급대상</td><td>- 수급자 증명서</td></tr>
<tr><td>차상위복지급여대상</td><td>- 차상위복지급여 대상자 관련 증명서 (아래 서류 중 1개)
한부모 가족증명서
장애수당 대상자 확인서,
건강보험 차상위계층 본인부담경감대상자 증명서
지활근로자 확인서
우선 돌봄 증명서
요금감면 이동전화 서비스 감면 대상자 증명서</td></tr>
<tr><td>일반 저소득 대상</td><td>- 건강보험료 납입증명서
- 건강보험료 납입증명 불가 시
소득확인 가능한 근로소득원천징수영수증, 최근 3개월 월급명세서(통장내역 확인 가능) 등</td></tr>
</table>

민 원 담 당	붙임 1. 대상지구 현황 및 사업지구 위치도

○대상지구 현황

지구명	위치	소유자 수	필지 수	면적(㎡)	비고
7개 지구		399	818	234,782	
배둔1지구	회화 배둔 149 일원	34	97	59,190	
배둔3지구	회화 배둔 341-2 일원	78	164	26,396	
배둔6지구	회화 배둔 434-3 일원	64	98	18,896	
배둔7지구	회화 배둔 442-7 일원	67	97	14,357	
배둔8지구	회화 배둔 809-1 일원	52	105	37,962	
베둔9지구	회화 배둔 438-2 일원	67	114	23,737	
배둔10지구	회화 배둔 468-2 일원	37	143	54,244	

○사업지구 위치도

배둔1, 3, 6, 7, 8, 9, 10지구

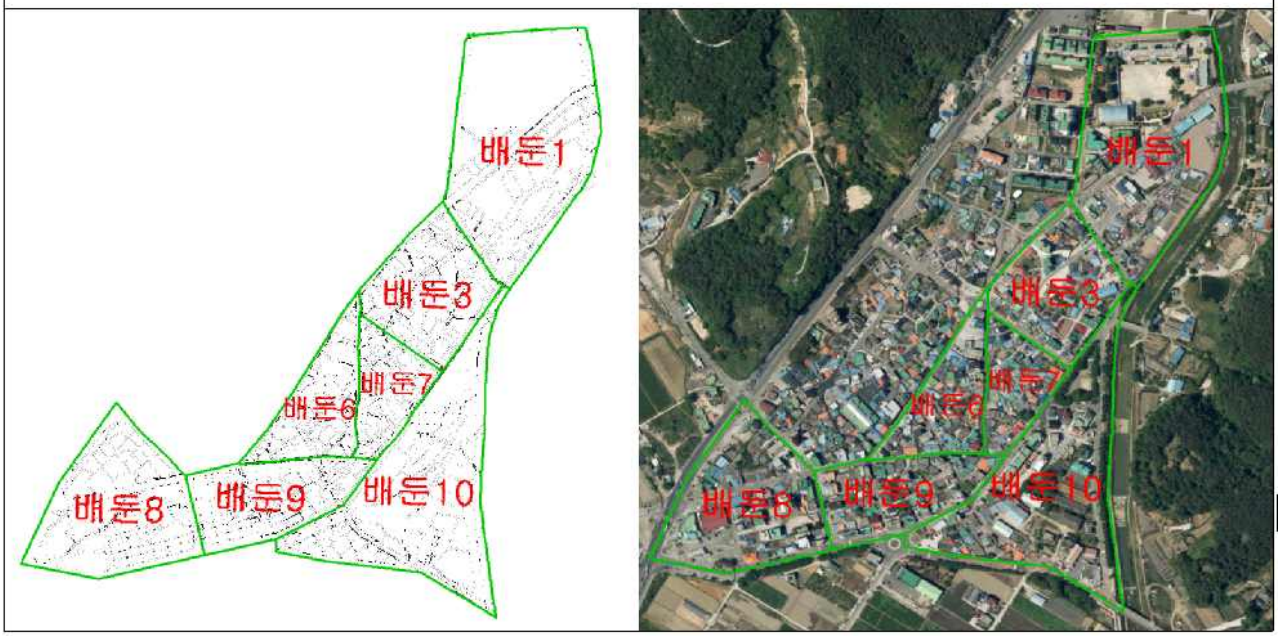

민 원 담 당	붙임 2. 개별공시지가 이의신청서

■ 부동산 가격공시에 관한 법률 시행규칙 [별지 제8호서식]

민원24(www.minwon.go.kr)에서도 신청할 수 있습니다.

개별공시지가 이의신청서

접수번호	접수일	처리기간 이의신청 기간이 만료된 날부터 30일

신 청 인	성명(법인명)	생년월일(사업자등록번호)
	주소	
	전화번호	휴대전화번호
	전자우편	소유자와의 관계
대 상 토 지	소재지 및 지번	
	지목	
	실제이용상황	
이의신청 내 용	공시지가 원/㎡	의견가격 원/㎡
	신청사유	

「부동산 가격공시에 관한 법률 」 제11조제1항 및 같은 법 시행령 제22조제1항에 따라 년 월 일에 결정·공시한 개별공시지가에 대하여 위와 같이 이의를 신청합니다.

년 월 일

신청인 (서명 또는 인)

고 성 군 수 귀하

첨부서류	이의신청 관련 참고자료(참고자료가 있는 경우에만 제출합니다)	수수료 없 음

처리절차

신청서 작성	→	접 수	→	감정평가업자 검증	→	시·군·구 부동산 가격공시위원회 심의	→	결 재	→	처리결과 통보
신청인				시장·군수·구청장						

210㎜×297㎜(백상지 80g/㎡)]

산업경제담당	붙임 1 농업기계 안전사고 예방 마을방송원고(안)

○ ○ 마을 농업인 여러분 안녕하십니까?

오늘은 영농철 농업기계 안전사고 예방에 대하여 말씀드리겠습니다.

본격적인 영농철을 맞아 농업기계 사용이 급증하면서 운전부주의와 안전수칙을 준수하지 않아 농업기계 사고가 빈번히 발생하는데 다음의 안내사항들을 잘 준수하여, 앞으로 사고가 일어나지 않도록 미리 예방합시다.

1. 농작업에 적합한 복장과 보호구를 착용하여 작업합시다.
2. 농작업 전·후 반드시 농업기계 점검정비를 합시다.
3. 논둑을 넘을 때는 직각방향으로 진행하고 논·밭 출입 시 속도를 낮추고 안전한 방법으로 합시다.
4. 음주운전은 절대 하지 맙시다.
5. 출발 전후 및 작업 시 항상 주위가 안전한지 확인합시다.
6. 농업기계 작동 시에는 화상에 주의합시다.
7. 도로주행 시 과속을 하지 말고 교차로에서는 반드시 신호를 지킵시다.
8. 야간운행 시 경광등이나 야간반사 등을 부착하여 운행합시다.
9. 작업을 무리하게 하지 말고 적절한 휴식을 취하면서 합시다.
10. 혼자작업 시 반드시 핸드폰을 소지합시다.

이외에도 농업기계 기종별로 안전사항을 잘 지켜 안전사고가 발생하지 않도록 합시다. (반복)

감사합니다.