

2024년 제9회 마암면 이장회의

- 본 내용은 시기적으로 추진하여야 할 사항을 요약한 것으로 전 이장께서는 주민에게 적극 홍보하여 주시기 바랍니다.
- 회의서류는 [고성군 홈페이지](http://goseong.go.kr)(<http://goseong.go.kr>) 읍면바로가기>마암면>자료실 및 네이버 밴드 ‘마암면 이야기’에 게재되어 있습니다.
- 다음 이장회의 일정: 2024. 5. 22.(수)



고 성 군
(마 암 면)

= 목 차 =

총무담당 4~8

1. 경상남도 주민참여예산제 슬로건 공모 안내
2. 2024년 풍수해보험사업 알림 및 보험 가입 독려 협조
3. 2024. 1. 1. 기준 개별(공동)주택가격 결정·공시에 따른 열람 및 이의신청
4. K-패스(대중교통비 환급 지원사업) 홍보
5. 2024년 「책으로 성장하는 영유아 사업」 추진 홍보 협조
6. 2024년 생활문화동호회 활성화 지원 사업 홍보
7. 2024년도 정보통신보조기기 보급사업 홍보
8. 여름철 폭염 피해 예방을 위한 「행복SMS 알림서비스」 알림
9. 「2024년 민생규제 개선과제 공모」 홍보
10. 무더위 쉼터 운영 요령 홍보
11. 마암면민과 함께 한 데이(DAY) 결과 보고

찾아가는복지담당 9~11

1. ‘유충구제 방역소독’ 약품 2차 배부 및 협조 안내
2. 고성군 「긴급돌봄 SOS센터」 사업 및 홍보 안내
3. 코로나19 위기단계 ‘경계’ → ‘관심’ 하향에 따른 주요 변경 사항 안내
4. 보건기관 순회진료 사항 안내
5. 사랑의달팽이 협력, 우리 루키 인공와우수술 지원사업 신청안내

산업경제담당

..... 12~16

1. 단감 탄저병 방제 희망농가 수요조사
2. 고성군 가축 사육 제한에 관한 조례 일부개정안 의견제시
3. 2024년 여성농업인 출산바우처 지원사업 수요조사
4. 2024년 저소득층 에너지효율개선사업(난방) 신청
5. 2024년 밤나무해충 입제방제 및 항공방제 대상지 신청
6. 2025년 목재펠릿 연소기 지원신청 수요조사
7. 2024년 신규농업인 현장실습교육 신청
8. 불법소각 근절 및 산불예방 홍보 협조
9. 2025년 고성군 융·복합 지원사업 신청자 모집
10. 2025년 산림사업(조림·숲가꾸기) 수요 파악
11. 남도마을 2차 생장 피해(벌마늘) 신청

붙임문서

【붙임 1】	경상남도 주민참여예산제 슬로건 공모 신청서	17
【붙임 2】	K-패스(대중교통비 환급 지원사업) 안내문	18
【붙임 3】	책으로 성장하는 영유아 사업 홍보물	19
【붙임 4】	2024년 생활문화동호회 활성화 지원사업 공고문	20
【붙임 5】	행복SMS 알림서비스 신청서	29
【붙임 6】	2024년 민생규제 개선과제 공모 홍보 포스터 및 제안서 서식	31
【붙임 7】	무더위 쉼터 운영 요령	36
【붙임 8】	유충구제 방역 홍보 마을방송안	40
【붙임 9】	고성형 긴급돌봄 SOS센터 사업 안내문	41
【붙임 10】	코로나19 주요 변경사항 안내문	42
【붙임 11】	인공달팽이관 수술지원사업 홍보문	43
【붙임 12】	고성군 가축사육 제한 조례 개정안 의견서	44
【붙임 13】	산불예방 홍보방송 문안	45
【붙임 14】	2025년 고성군 융복합 지원사업 안내	46

총 무 담 당

1. 경상남도 주민참여예산제 슬로건 공모 안내

- 공모기간: 2024. 4. 17.(수) ~ 6. 30.(일) [75일간]
- 참여대상: 경남도민 누구나
- 공모주제: 경상남도 주민참여예산제의 정체성 및 차별성
- 공모내용: 공모주제와 관련하여 참신하고 간결한 표현의 문구(슬로건)
 - 경상남도 주민참여예산제의 정체성 확립과 차별성 부각
 - 알기쉬운 주민참여예산제 의미 등을 담은 표현
 - 그밖에 주민참여예산제를 친근하고 효과적으로 나타낼 수 있는 문구
- 제출방법: 신청서【붙임 1, p.17】 작성 후 이메일(wingsdw@korea.kr)제출
- 결과발표: 2024. 10월 예정
- 문 의 처: 경상남도 예산담당관 ☎ 055)211-2433, 2437

담당자: 하현정 670-5553 담당: 정미진 670-5552

2. 2024년 풍수해보험사업 알림 및 보험 가입 독려 협조

- 대상재해: 태풍, 홍수 호우, 강풍, 풍랑, 해일, 대설, 지진(지진해일 포함)
- 보험목적물: 주택, 농·임업용 온실(비닐하우스 포함), 상가·공장(소상공인)
- 보험료지원: 총 보험료의 70 ~ 100%를 지원
 - 일반 70%, 차상위계층 78%, 기초생활수급자 87%, 소상공인 70%, 재해 취약지역 내 주택 실거주 중인 저소득층(기초, 차상위, 한부모가족) 100%
- 신청방법: 면사무소 총무계 방문하여 풍수해 단체보험 가입동의서 작성

담당자: 양지훈 670-5555 담당: 정미진 670-5552

3. 2024. 1. 1. 기준 개별·공동주택가격 결정·공시에 따른 열람 및 이의신청

- 공시(가격)기준일: 2024년 1월 1일
- 공시대상 주택수: 관내 개별주택(16,800호) 및 공동주택(6,755호)
- 결정·공시사항: 개별(공동)주택의 결정가격
- 열람 및 이의신청 기간: 2024. 4. 30. ~ 5. 29.
- 열람방법: 마암면사무소방문 및 인터넷 열람
 - ※ 인터넷 열람: 국토교통부 부동산공시가격알리미(www.realtyprice.kr)

담당자: 심성현 670-5554 담당: 정미진 670-5552

4. K-패스(대중교통비 환급 지원사업) 홍보

- K-패스: 월 15회 이상 대중교통 이용시 교통비의 20~53%를 다음달 환급해주는 교통카드
- 지원대상: 만 19세 이상
- 지원조건: 월 15회 이상 대중교통 이용(월 60회 이용분까지 지원)
- 지원내용: 월 교통비의 20 ~ 53.3%할인(일반 20%, 청년 30%, 저소득층 53.3%)
※청년: 만19 ~ 34세, 저소득층: 기초생활수급자 및 차상위계층
- 할인방법: 매월 할인(이용 다음달 계좌입금 또는 결제대금 할인)
- 적용수단: 전국 시내버스, 경전철, 지하철, 광역버스
- 이용방법: ① K-패스 카드발급(은행 방문 또는 카드사 홈페이지)
② 앱 또는 홈페이지(korea-pass.kr)에서 회원가입
③ K-패스 카드로 대중교통 이용
- 붙임: K-패스(대중교통비 환급 지원사업) 안내【붙임2, p.18】

담당자: 양지훈 670-5555 담당: 정미진 670-5552

5. 2024년 「책으로 성장하는 영유아 사업」 추진 홍보 협조

- 신청기간: 2024. 5. 2.(목) 09:00 ~ 준비도서 소진 시까지(선착순)
- 대 상: 관내 0 ~ 35개월 영유아(2021. 6. 1. 이후 출생자)
- 배부내용

구분	대상*	구성	수량(set)	비고
북스타트 (0~18개월)	2022. 11. 1. ~ 신청일 현재	(도서)찾았다! 우리 아기	50	선착순
		(도서)햇살이와 나비		
		(구성품)아가 스카프		
북스타트 플러스 (19~35개월)	2021. 6. 1. ~ 2022. 10. 31.	(도서)여름! 덥다, 더워!	30	선착순
		(도서)눈사람 마을의 아이스크림		
		(구성품)크레용		

- 신청방법
 - 고성동부도서관 방문 또는 전화신청(☎055-670-2916, 2017)
 - 고성군 통합예약시스템 신청
- 붙임: 홍보물 1부【붙임 3, p.19】

담당자: 정근진 670-5556 담당: 정미진 670-5552

6. 2024년 생활문화동호회 활성화 지원사업 홍보

- 사업명: 생활문화동호회 활성화 지원
- 지원내용: 80개 단체, 단체당 3백만원 이내 지원
*지원금액은 심의를 통해 사업규모·내용별 차등 지원
- 공모기간(접수기간): 24. 4. 24. ~ 5. 21.(24. 5. 7. ~ 5. 21.)
- 제출: 고성군 문화예술과 방문 제출
- 문의처: 경상남도 문화예술과(☎055-211-4524), 고성군 문화예술과(☎055-670-2204)
- 붙임: 공고문 1부【붙임 4, pp.20~28】

담당자: 정근진 670-5556 담당: 정미진 670-5552

7. 2024년도 정보통신보조기기 보급사업 홍보

- 지원대상: 등록장애인, 국가유공자 중 상이판정을 받은 자 320명 내외
- 보급제품: 정보통신보조기기 143종(시각 72, 지체·뇌병변 23, 청각·언어 48)
- 지원내용: 제품가격의 80%지원(20%는 개인부담)
※기초생활수급자 및 차상위계층 장애인은 90~95% 지원
- 접수기간: 2024. 5. 7.(화) ~ 6. 21.(금)
- 신청서류: 신청서, 활용계획서, 행정정보공동이용동의서, 자가진단표 등
※면사무소 비치
- 신청방법
 - 정보통신보조기기 홈페이지(www.at4u.or.kr) 온라인 신청
 - 고성군청 행정과 및 거주지 읍·면사무소 방문 또는 우편 접수

담당자: 정근진 670-5556 담당: 정미진 670-5552

8. 여름철 폭염 피해 예방을 위한 「행복SMS 알림서비스」 알림

- 사업명: 폭염 예방 행복SMS 알림서비스
- 시행기간: 2024. 5. 20. ~ 9. 30. ※폭염 대책기간 중
- 사업내용: 폭염 주의 안내 및 안부확인 문자 발송
 - 독거노인, 고령 농업인 등 폭염 취약계층 및 보호자 대상 폭염특보 발표 시, 폭염주의 안내 및 안부확인 SMS 발송
- 신청기간: 2024. 5. 14.(화)
- 붙임: 행복SMS 알림서비스 신청서【붙임 5, pp.29~30】

담당자: 양지훈 670-5555 담당: 정미진 670-5552

9. 「2024년 민생규제 개선과제 공모」 홍보

- 기 간: 2024. 5. 1. ~ 5. 31.(31일간)
- 제 안 자: 군민, 전문가, 관내 기업체 · 소상공인 · 근로자 등
- 공모분야: 취업 · 일자리, 외국인 근로자의 정착 · 고용, 국민안전 등의 모든 분야에서 불합리한 민생 관련 규제
- 참가방법: 홈페이지, 우편, 방문, 팩스, 이메일 등(공고문 참조)
- 불 임: 홍보 포스터 및 제안서 작성 서식 각 1부【붙임 6, pp.31~35】

담당자: 정근진 670-5556 담당: 정미진 670-5552

10. 무더위 쉼터 운영 요령 홍보

- 여름철 폭염 대책기간(5.20. ~ 9. 30.) 중 더위에 취약한 사람을 보호하고 온열질환자 등 폭염피해 최소화하기 위해 무더위 쉼터 운영
- 협조사항
 - 무더위 쉼터 안내판 · 비상연락망 부착, 냉방기 정상 작동 확인
 - 무더위쉼터 운영 관리 요령 숙지
- 불 임: 무더위 쉼터 운영 요령【붙임7, pp.36~39】

담당자: 양지훈 670-5555 담당: 정미진 670-5552

11. 마암면민과 함께 한 데이(DAY) 결과 보고

- 일시: 2024. 5. 2.(목) 16:30~20:30
- 장소: 마암면사무소 일원, 마암천독방길, 장산숲
- 참석: 마암면민 200명 이상
- 내용: 독방길 걷기(왕복3.2km), 장산숲 명상체험, 도시락 저녁 및 영화관람
- 주관: 마암면주민자치회, 마암면지역사회보장협의체
- 후원: 고성군보건소, 마암면사무소, 동고성농협마암지점, 가야명상문화원
- 예산: 마암면체육회, 마암사랑산악회, 성전 · 발산 경로당 등에서 지역사회보장협의체 기부금





찾아가는 복지담당

1. '유충구제 방역소독' 약품 2차 배부 및 협조 안내

- 지난 3월에 수세식 변기에 넣은 1차 약품 지급분을 2차 배부함
- 투여기간: 2024년 5월 16일 ~ 5월 24일까지
 - * 최대한 배부 즉시 투여 안내 협조
- 투여방법: 가정의 수세식 변기에 1봉지(1개, 5g)를 투여
 - 투여 후 변기 뚜껑을 닫고 물을 1 ~ 2번 내림
 - * 물에 녹는 필름지이므로 봉지채 투여
- 붙임: 마을방송안 1부 【붙임 8, p.40】

담당자: 하다정 670-5563 담당: 박지현 670-5562

2. 고성군 「긴급돌봄 SOS센터」 사업 홍보 안내

- 대상: 질병, 사고, 퇴원 등 사유로 긴급하고 일시적인 돌봄이 필요한 어르신 및 장애인(6세 이상)으로
 - 혼자 거동이 어렵거나 독립적인 일상생활이 어려우며,
 - 수발할 수 있는 가족이 없거나 수발할 수 없고,
 - 다른 공적 돌봄서비스를 이용하지 않는 경우 이용 가능
- 이 용 료: 저소득층과 중위소득 100% 이하는 무료, 그 외 전액본인부담
 - * 2024년 기준 중위소득 100%

1인	2인	3인	4인	5인	6인
2,228,445	3,682,609	4,714,657	5,729,913	6,695,735	7,618,369

- 내 용: 일시재가, 주거편의, 동행지원, 식사지원 등 돌봄 서비스 제공
- 신청방법: 면사무소 방문 신청
- 붙임: 안내문 1부 【붙임 9, p.41】

담당자: 하다정 670-5563 담당: 박지현 670-5562

3. 코로나19 위기단계 **경계** → **관심** 하향에 따른 주요 변경 사항 안내

○ 주요 변경사항: 2024. 5. 1.(수)

구분	현행(경계)	변경(관심)
----	--------	--------

○ 방역조치: 법적 의무는 해제, 자율적 방역 실천으로 완전 전환

마스크	의료기관(병원급), 감염취약시설(입소형) 착용 의무	권고 전환
감염취약시설	요양병원·시설 입소자 선제검사 유지	
확진자 격리	5일 권고(감염취약시설 입소자 및 의료기관 입원환자 7일 권고)	코로나19 주요 증상이 호전된 후 24시간 경과 시까지 권고

○ 의료지원: 일반의료체계 내에서 검사·치료, 치료제·백신 지원은 유지

○ 진단비, 입원치료비, 치료제, 백신접종 등 관련 사항은 * 붙임 참조

○ 붙임: 주요 변경사항 안내 1부 【붙임 10, p.42】

담당자: 하다정 670-5563 담당: 박지현 670-5562

4. 보건기관 순회진료 사항 안내

○ 순회진료 운영내용

구분	읍·면		보건기관명	진료요일(의과)	한방진료	비고
순회진료	3권역	영현면	영현면보건지소	화, 목	월 ~ 금	
		구만면	구만면보건지소	월, 수, 금	-	주근무지
	4권역	마암면	마암면보건지소	월, 수, 금	월 ~ 금	주근무지
		회화면	회화면보건지소	화, 목	-	의약분업지역
	5권역	거류면	거류면보건지소	화, 목	-	의약분업지역
		동해면	동해면보건지소	월, 수, 금	-	주근무지

담당자: 하다정 670-5563 담당: 박지현 670-5562

5. 사랑의달팽이 협력, 우리 루키 인공와우수술 지원사업 신청안내

- 사 업 명: 우리 루키(Look&Hear) 인공와우수술 지원사업
- 지원대상: 기준중위소득 120% 이하, 만 24세 이하의 인공와우 수술이 필요한 자
- * 2024년 기준 중위소득 120%

1인	2인	3인	4인	5인	6인
2,674,134	4,419,131	5,657,588	6,875,896	8,034,882	9,142,043

- 지원내용: 인공와우수술비, 언어재활치료비
- 신청기한: **2024년 7월까지**
- 신청방법: 사랑의달팽이 홈페이지 접수(<https://www.soree119.com>)
 - 인공와우수술이 필요한 대상가구가 직접 홈페이지를 통해 신청서 작성
- 문 의 처: 사랑의달팽이(☎02-541-9555)
- 붙 임: 홍보문 1부 【붙임 11, p.43】

담당자: 하다정 670-5563 담당: 박지현 670-5562

산업경제담당

1. 단감 탄저병 방제 희망농가 수요조사

- 대상병해: 단감 탄저병
- 신청대상: 단감을 1,000㎡이상 재배하는 농업경영체 등록 농가
- 신청기한: 2024. 5. 17.(금)
- 신청양식

품종	농가명	연락처	대상필지			방제신청 면적(㎡)
			리	지번	지적(㎡)	

담당자: 황현숙 670-5584 담당: 최성식 670-5582

2. 고성군 가축 사육 제한에 관한 조례 일부개정안 의견제시(주민청구 조례)

- 제출기한: 2024. 5. 16.한
- 제 출 처: 고성군청 축산과 및 산업경제 담당
- 주요내용
- 축종별 사육제한거리 완화

구 분	축종별 사육제한 거리(조례 제3조제2항 별표)				
현 행	소, 말, 양(염소 등 산양 포함), 사슴	젓소	닭, 메추리, 개	돼지, 오리	
	200m	500m	700m	1,000m	
요구안	소(육우), 말, 양(염소 등 산양 포함), 사슴	젓소	닭, 개	돼지	오리, 메추리
	150m	300m	500m	700m	1000m

- 기존시설 증축기준일(2012.4.27.) ⇨ 닭사육시설 조정(2020.1.1.)
- 현대화시설 및 악취저감시설 용어 정의 신설
- 불 임: 의견서 1부 【붙임 12, p.44】

담당자: 황현숙 670-5584 담당: 최성식 670-5582

3. 2024년 여성농업인 출산바우처 지원사업 수요조사

- 조사기간: 2024. 4. 29. ~ 5. 15.
- 조사대상: 출산(예정)인 여성농업인(출산일 기준 1년 이상 농촌지역 거주)
- 사업내용: 1인당 720만원(9개월×80만원)
- 협조사항: 2024년 7월 이후 여성농업인 출산바우처 지원사업 예산 편성을 위한 수요조사 참여 및 신청서 작성

※ 수요조사 누락 시 바우처 지원 불가함

성명	생년월일	출산(예정)일	지원기간	이용기간	주소		연락처
					시군	읍면	

- 기타: 상세한 내용은 산업경제 담당 문의(☎670-5582)

담당자: 황현숙 670-5584 담당: 최성식 670-5582

4. 2024년 저소득층 에너지효율개선사업(난방) 신청

- 접수기간: 2024. 4. 24.(수) ~ 종료시(예산소진)
- 지원가구수: 200세대(고성군전체)
- 신청대상: 국민기초생활수급가구, 차상위계층, 복지사각지대 추천가구
- ※ 지원제외: 주거급여 자가 가구, 공공임대주택 가구
- 사업내용: 벽체(천장) 단열공사, 창호 공사, 노후 보일러 교체 지원 등
- 기타: 상세한 내용은 산업경제 담당 문의(☎670-5582)

담당자: 황현숙 670-5584 담당: 최성식 670-5582

5. 2024년 밤나무해충 입제방제 및 항공방제 대상지 신청

- 접수기간: 2024. 5. 22.(수)까지
- 신청대상: 밤 생산농가
- 사업내용: 복숭아명나방(해충) 방제
- 사업기간: 2024. 6. ~ 2024. 11.(6개월), 항공방제(7~8월경)
- 지원비율
 - 입제방제: 보조90%, 자부담 10%
 - 항공방제: 보조100%
- 신청방법: 산업경제 담당에 유선(☎670-5584) 및 방문신청

담당자: 황현숙 670-5584 담당: 최성식 670-5582

6. 2025년 목재펠릿 연소기 지원신청 수요조사

- 접수기간: 2024. 5. 10.(금) 까지
- 신청대상: 신청 희망자(자부담 가능자)
- 사업내용: 목재펠릿연소기(보일러, 난로) 구입 지원(2025년 사업)
- 지원비율: 국비 30%, 지방비 40%, 자부담 30%
 - 보일러 보급가격 4~700만원, 자부담 최소 120만원
 - 난로 보급가격 3~500만원, 자부담 최소 90만원
- 기타: 상세한 내용은 산업경제 담당 문의(☎670-5582)

담당자: 황현숙 670-5584

담당: 최성식 670-5582

7. 2024년 신규농업인 현장실습교육 신청

- 접수기간: 2024. 5. 14.(화) 까지
- 신청대상:
 - 1) 연수생
 - 청년후계농 선발 및 영농정착 지원사업 신청자
 - 농촌 5년 이내 귀농인, 농업경영체 등록 5년 이내 신규농업인
 - 만 40세 미만 청장년층(귀농여부 및 지역 상관없이 지원 가능)
 - 2) 선도농가
 - 농업기술센터 소장이 추천한 관내 신지식농업인, 전문농
 - 5년 이상의 영농경력과 전문적 기술을 갖춘 농업 경영체
- 사업내용: 신규농업인 및 청년농업인에게 선도 농업인 또는 성공농업인으로부터 영농기술, 정착과정 상담 등 연수 기회 제공
- 지원내용: 현장실습교육 수행과 관련된 교육훈련비 지원
 - 교육기간: 3~7개월, 월 160시간, 매월 10일 이상 연수자에 한하여 지급
 - 연수생 교육훈련비: 월80만원 한도(1일 4만원 기준)
 - 선도농가 교수수당: 연수생 1인당 월 40만원 한도
- 기타: 상세한 내용은 산업경제 담당 문의(☎670-5582)

담당자: 황현숙 670-5584

담당: 최성식 670-5582

8. 불법소각 근절 및 산불예방 홍보(계속)

- 홍보기간: 2024. 2. 1.(목) ~ 2024. 5. 15.(월)
- 홍보시간: 1일 2회(오전 및 오후 시간대 1회)

- 협조내용: 마을 방송 등을 통한 주민홍보
- 붙임: 홍보문안 1부【붙임 13, p.45】

담당자: 황현숙 670-5584 담당: 최성식 670-5582

9. 2025년 고성군 융·복합 지원사업 신청자 모집(계속)

- 접수기간: 2024. 5. 24.(금) 17:00 까지
- 신청대상:
 - 상업(공장포함), 주택 등에 태양광(전기), 태양열(온수) 등 신재생에너지원 설치 지원
 - 등기된 주택, 건물의 소유주가 신청가능
 - 자부담(20%) 예상금액: 주택 태양광 115만원 등(문의상담필요)

[금액: 원,VAT포함]

구분	총사업비	국비	군비	자부담
3kW	5,703,000	2,508,000	2,055,000	1,150,000
예상비율(%)	100%	40%	40%	20%

- 주관기업 및 신청: 비원이티에스(주) 055-286-3311(010-6871-0112)
※ 주관기업 담당자를 통해 일괄 신청
- 붙임: 홍보문안 1부【붙임 14, p.46】

담당자: 황현숙 670-5584 담당: 최성식 670-5582

10. 2025년 산림사업(조림·숲가꾸기) 수요 파악(계속)

- 신청기간: 2024. 6. 7.(금) 까지
- 신청대상:
 - 조림: 경제림, 큰나무조성, 지역특화
 - 숲가꾸기: 큰나무, 어린나무가꾸기, 산불예방숲가꾸기, 미세먼지저감
 - 최소면적(단독 진행 시) 0.5ha(5,000㎡) 이상
 - 산림소유자 및 임목소유자(관리자)가 다를 시 산림소유자 동의서
- 신청서식

구분	면	리	지번	지목	지적 (ha)	성명	연락처	비고 (동의여부)
예)큰나무 가꾸기								

담당자: 황현숙 670-5584 담당: 최성식 670-5582

11. 남도마늘 2차 생장 피해(벌마늘) 및 매실 피해신청

- 대 상: 남도마늘 및 매실 재배농가
- 신청기한: 2024. 5. 10.한
- 첨부서류: 피해물량 사진2부 첨부(전체사진, 피해상세 사진)
- 신청처: 산업경제담당
- 벌 마 늘: 마늘 알맹이 하나하나에 잎이 올라오는 피해
(통상6 ~ 9개인 마늘쪽이 11 ~ 12개로 분화)
- 참고사진



- 지원기준
 - 마늘: 농약대(240원/㎡당)
 - 매실: 농약대(249원/㎡당)

담당자: 황현숙 670-5584

담당: 최성식 670-5582

【붙임 1】 경상남도 주민참여예산제 슬로건 공모 신청서

「경상남도 주민참여예산제 슬로건」 공모 신청서

신 청 자	성 명		휴대전화	
	주 소	경상남도		
슬 로 건	(휴먼명조 13P, 진하게)			
설 명	(휴먼명조 12P)			
	<input type="radio"/> <input type="radio"/> <input type="radio"/> <input type="radio"/>			
※ 필요 시 별지 추가 활용 가능				
<p>※ 응모 시 유의사항</p> <p>■ 내용의 중복·표절 등 기타 부정한 방법으로 인하여 발생한 일체의 책임은 제출자에게 있으며 시상 이후 발견 시 시상 취소 및 시상금을 환수할 수 있습니다.</p>				

【붙임 2】 K-패스 지원사업 안내문

K-패스 신규시행('24.5월~)에 따른 홍보 협조

※ 도민의 교통비 부담을 줄이고 대중교통 이용 활성화를 위해, 5월부터 전국적으로 시행하는 사업으로, 적극 홍보 및 민원인 문의(전화, 방문) 시 사업안내 협조 요청

□ K-패스(대중교통비 환급 지원사업)

- (지원대상) 만 19세 이상
- (지원조건) 월 15회 이상 대중교통 이용(월 60회 이용분까지 지원)
- (사업내용) 월 교통비의 20~53% 환급(일반 20%, 청년 30%, 저소득층 53.3%)
 - ※ 일반 : 만35세 ↑, 청년 : 만19~34세, 저소득층 : 기초생활수급자·차상위계층
- (지원방법) 매월 환급(이용 다음달 계좌입금 또는 결제대금 할인)
- (이용방법) ① K-패스 카드 발급(은행 방문 또는 카드사 홈페이지)
 - ② K-패스 앱 또는 홈페이지(korea-pass.kr)에서 회원가입
 - ③ K-패스 카드로 대중교통 이용
- ※ 방문발급 가능은행 : 농협, 신한, 국민, 우리, 하나, 기업
카드사 : 농협, 신한, 국민, 우리, 하나, 현대, 삼성, BC(IBK, 케이뱅크), 이동의즐거움 등

【안내예시】

K-패스 카드/교통비 할인카드 문의 시

어 르 신	<ul style="list-style-type: none"> ○ 은행(농협, 신한, 국민, 우리, 하나, 기업)에 방문하셔서 "K-패스 카드" 발급 받으시면 됩니다. ○ 카드발급 후 K-패스 홈페이지(korea-pass.kr)에서 회원가입하셔야 할인됩니다. ○ 인터넷 사용이 어려운 경우, 발급받으신 카드와 핸드폰 소지하여 읍면동 행정복지센터에 방문해주시면 회원가입 절차를 도와드리겠습니다.
일 반	<ul style="list-style-type: none"> ※ 회원가입은 K-패스 홈페이지(korea-pass.kr)에서 가능, 3분정도 소요 ○ 은행(농협, 신한, 국민, 우리, 하나, 기업)에 방문 또는 K-패스 홈페이지의 K-패스 메뉴에서 카드 선택하여 발급받으시면 됩니다. ○ 카드발급 후 K-패스 앱 또는 홈페이지(korea-pass.kr)에서 회원가입 후 사용하시면 됩니다.

※ 앱 설치 관련 유의사항

- 한국교통안전공단에서 배포하는 공식앱("K-패스") 설치 필요
- 유사 어플리케이션 다운로드 주의, 유료결제 유도 어플리케이션 다운 시 삭제

		
K-패스 BI	모바일 앱 아이콘	홈페이지·앱 메인화면

【붙임 3】 책으로 성장하는 영유아 사업 홍보물

2024

고성동부도서관

책으로 성장하는 영유아 사업

고성군에 주소를 둔 0 ~ 35개월 영유아들에게
책과 함께 성장할 수 있도록 책 꾸러미를 드립니다 !

신청기간 2024년 5월 2일(목) 9:00 ~ 꾸러미 소진 시까지(선착순)

신청대상 관내 0 ~ 35개월 영유아(2021. 6. 1. 이후 출생자)

배부내용

*2024. 5. 1. 기준

구분	대상*	구성
북스타트 (0~18개월)	2022. 11. 1. ~ 신청일 현재	그림책 2권, 아가스카프
북스타트 플러스 (19~35개월)	2021. 6. 1. ~ 2022. 10. 31.	그림책 2권, 크레용

신청방법 - 고성군 통합예약시스템 신청
- 고성동부도서관 방문 또는 전화신청
(☎055-670-2916, 2917)

배부방법 1. 배부 확정 및 수령 안내 문자를 받은 신청자는
2. 주소지 읍면사무소 방문
★아기의 생년월일, 주소, 가족관계 확인을 위한 서류
및 보호자 신분증 지참
* 주민등록등본(권고) 또는 가족관계증명서
* 신분증 및 증빙서류(단, 3개월 이내 발급) 사본 가능

문의사항 고성동부도서관(☎055-670-2916, 2917)

* 월요일 및 법정공휴일 휴관

【붙임 4】 공고문

경상남도 공고 제2024-780호

2024년 생활문화동호회 활성화 지원 사업 추진 계획 공고

도민들이 일상에서 누리는 생활문화 환경을 조성하고 생활문화 활동을 확산하기 위한 「2024년 생활문화동호회 활성화 지원 사업 추진 계획」을 다음과 같이 공고합니다.

2024년 4월 24일

경 상 남 도 지 사

1. 사업목적

가. 생활문화동호회 중심으로 생활문화 주체 간 교류·협력 활동을 통한 창의적인 생활문화 활성화 도모

2. 사업개요

가. 도민 생활문화 향유 기회 확대 및 생활문화동호회 역량강화를 위한 2024년 생활문화동호회 활성화 지원 사업 추진 계획임

3. 신청자격

가. 「문화예술진흥법」제2조제1항제1호의 “문화예술” 활동을 영위하는 생활문화예술동호회

나. 도내에서 활동하는 문화예술 관련 동호회(고유번호증 보유)로 사업 공고일 기준 최근 1년간 문화예술활동 실적이 있는 동호회

다. 동호회 구성 인원은 5인 이상(개인 신청 불가)

라. 전문예술인이 아닌 아마추어 예술인들로 구성된 동호회

※ 동호회 구성원이 아마추어 예술인들로 구성되어 있고, 예술활동증명을 보유한 전문 예술인이 멘토로 활동하고 있는 경우, 전문예술인이 동호회 구성원의 30%를 넘지 않을 것

4. 지원기준 및 지원내용

가. 지원기준

- 지원규모 : 234백만 원
- 지원한도 : 단체당 3백만 원 이내
- 자 부 담 : 지원 보조금액의 10%이상 부담(정산 시 자부담분 포함 정산)
※ 1개 단체 1개 사업 신청원칙, 지원금액은 심의를 통해 사업규모·내용별 차등 지원

나. 지원내용

- 문화예술동호회 활동비, 재료비, 강사비 지원
※ 지원 동호회(단체)는 반드시 당해연도 경남 생활문화예술제 의무 참가

구분	지원내용	지원액	비고
강사비	전문강사비 지원 ※ 전문강사는 반드시 외부 전문가 초빙	100만원 이내	※ 도 인재개발원 강사료 기준
활동비	활동공간 임차비, 장비(악기, 음향 등) 대여비, 경연대회 및 발표회 참가비 등	200만원 이내	※ 식비, 다과비 등 기타경비는 자부담으로 부담
재료비	홍보비, 인쇄비, 소모품 구입 등 ※ 자산성 물품(악기 등) 구입 불가		

다. 신청제한

- 대표자가 전문예술인으로 구성되어 있는 단체
- 학교 내 문화예술활동을 하는 동호회(학예회, 대학 동아리 등)
- 학원(교습소), 언론사, 종교, 정치단체, 기업에서 운영하는 동호회
- 특정 정당 및 종교, 영리를 목적으로 활동하는 경우
- 비 생활문화예술장르 동호회(스포츠, 여행, 공부 등)
※ (예시) 등산 동호회, 클라이밍 동호회, 토론 및 독서 동호회 등
- 공고일 현재 기준, 1년 이내에 설립된 동호회

5. 접수기간 및 접수처

가. 접수기간 : 2024. 5. 7.(화) ~ 2024. 5. 21.(화) 18:00까지

나. 접 수 처 : 단체 소재 시군 생활문화예술 담당부서(※ 도에 직접 제출 불가)

다. 제출서류 : ① 생활문화 활성화 지원 사업 신청서 ② 법인설립허가증, 비영리민간단체등록증, 고유번호증

※ 고유번호증 제출 시 단체 정관 또는 회칙 사본 첨부

6. 선정절차 및 방법

가. 선정절차

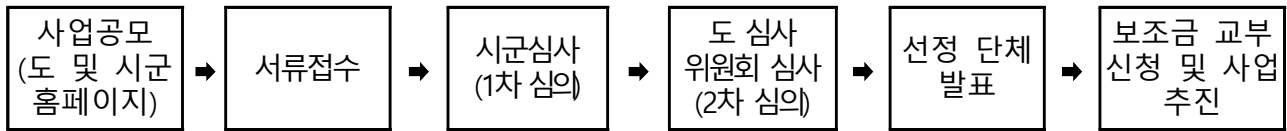

나. 심사방법

- 1차 심사(시군) : 사업신청 적격심사
- 2차 심사(도) : 학계·단체 등 전문가로 구성된 심사위원회를 통한 심사

다. 심사항목 및 배점 : 별첨 1 참조

7. 선정결과

가. 결과발표 : 2024년 5월 ※ 결과발표는 심사 일정에 따라 변경 가능

- 경상남도 누리집(www.gyeongnam.go.kr) 게시 및 시군 통보

8. 기타 및 유의사항

가. 사업계획서에 허위사실을 기재하거나 기타 부정한 방법으로 보조금을 교부받은 단체는 보조금 환수 및 고발 조치됨.

나. 선정단체는 동일(유사)한 행사에 대해 타 기관(정부, 타 시도, 시군 등), 경남문화예술진흥원, 경남메세나협회 사업 중복지원 불가

다. 지원사업에 대해 종합평가(정산검사 포함)를 실시하여 「지방자치단체 보조금 관리에 관한 법률」 제31조(지방보조금의 반환), 제32조(지방보조사업 수행 배제 등)에 따라 부정한 방법으로 지방보조금을 교부 받았거나(1회), 지방보조금을 다른 용도로 사용한 사유(2회)로 교부결정의 전부 또는 취소 받은 경우 5년간 지원 제외

라. 선정된 단체는 사업시행 시 모든 홍보물에 「2024년 경상남도 생활문화동호회 활성화 지원 사업」임을 표기하여야 함

마. 선정 심사 점수는 외부에 공개하지 않으며, 제출된 서류는 미반환

바. 기타 보조금 교부 및 정산에 관한 사항은 「지방자치단체 보조금 관리에 관한 법률」에 따름

사. 사업완료 후 2개월 이내에 사업실적 정산보고서 제출

아. 기타 사항은 경상남도 문화예술과(☎211-4524)로 문의

별첨 1

2024년도 생활문화동호회 활성화 지원 사업 심사표

○ 1차 심사 : 시군 심사

- (심사내용) 사업신청 적격심사
 - (심사기준) 지원대상 및 신청제한 단체 검토 및 심사
- ※ 지원제외 단체는 자격미비로 판단하여 2차 심사 제외

심 사 지 표 (착 안 사 항)	적격여부	
○사업 신청 단체의 도내 소재 여부 ○지원 제외 대상 여부 - 대표자가 전문예술인(예술활동증명 보유)으로 구성되어 있는 단체 - 학교 내 문화예술활동을 하는 동호회(학예회, 대학 동아리 등) - 학원(교습소), 언론사, 종교, 정치단체, 기업에서 운영하는 동호회 - 특정 정당 및 종교, 영리를 목적으로 활동하는 경우 - 비 생활문화예술장르 동호회	지원대상	
	지원제외	

○ 2차 심사 : 도 심사

- (심사위원회) 생활문화예술분야 전문가 5명 내외 구성
- (심사항목 및 배점)

구 분	심사항목	배점
사업수행능력	○ 활동실적 등을 바탕으로 한 사업수행 역량 ○ 추진목적 및 내용의 적절성, 체계성	40
사업계획의 적정성	○ 사업계획의 구체성·타당성·실행가능성 ○ 사업의 기대효과 및 향후 발전 가능성	40
예산 편성 적절성	○ 사업예산 구성 및 집행방법의 적절성 ○ 사업비 산정의 적절성	20
합 계		100

- (항목별 배점기준)

구 분	항 목	심사내용	배점 (점)
사업수행 능력 (40)	① 전문성 및 책임성	<ul style="list-style-type: none"> ◦자부담 비율 등 사업수행 의지 ◦신청사업과 단체 목적사업 관련성 정도 	10
	② 전년도 사업실적	◦전년도 단체의 사업추진 및 활동실적	15
	③ 사업수행 역량	◦공익활동의 지속기간 규모 및 대외위상	15
사업계획의 적절성 (40)	④ 사업계획의 구체성 및 충실성	◦세부추진계획, 안전관리계획 수립 등 사업계획이 구체적이고 충실하게 작성되었는지 여부	10
	⑤ 지역사회 기여도	<ul style="list-style-type: none"> ◦사업효과의 파급성, 지역사회 기여 및 도민육구 충족 여부 ◦사업대상, 범위, 규모 등 수혜도 	10
	⑥ 사업의 독창성	◦단체 연례적 활동이 아니고, 타 단체(동호회)와의 차별성 및 독창성	10
	⑦ 사업의 실행가능성	<ul style="list-style-type: none"> ◦단체규모 대비 사업대상 및 규모 설정 ◦수행일정 등 추진과정과 방법의 적정성 	10
예산편성 적정성 (20)	⑧ 예산편성의 적정성	<ul style="list-style-type: none"> ◦지원신청 금액이 사업규모, 추진방법, 사업목적 등에 적정한 금액인지 여부 ◦사업비의 효율적 편성 여부 	10
	⑨ 비목 책정의 구체성 및 효율성	<ul style="list-style-type: none"> ◦예산 비목별 편성액의 구체성 및 효율성 ◦비목별 산정기준 준수 여부 	10
계			100

2024년도 생활문화동호회 활성화 지원 사업 신청서

1. 신청개요

2024년도 생활문화 동호회 활성화 지원 사업	동호회명			
	활동지역			
	활동분야 (장르)	※「문화예술진흥법」제2조제1항제1호의 “문화예술” 중 선택 <input type="checkbox"/> 문학 <input type="checkbox"/> 미술(응용미술 포함) <input type="checkbox"/> 음악 <input type="checkbox"/> 무용 <input type="checkbox"/> 연극 <input type="checkbox"/> 영화 <input type="checkbox"/> 연예(演藝) <input type="checkbox"/> 국악 <input type="checkbox"/> 사진 <input type="checkbox"/> 건축 <input type="checkbox"/> 어문(語文) <input type="checkbox"/> 출판 <input type="checkbox"/> 만화 <input type="checkbox"/> 게임 <input type="checkbox"/> 애니메이션 <input type="checkbox"/> 뮤지컬		
	지 원 금 원	금 원		
	동호회 대표자명		생년월일	
	전화번호		핸드폰	
	e-mail			
	(추가연락처) 성명		생년월일	
	전화번호		핸드폰	

2. 동호회 소개

▶ 동 호 회 명	
▶ 동 호 회 결 성 년 도	
▶ 대 표 자 성 명	
▶ 동 호 회 회 원 수	총 명 (여 명 / 남 명)
▶ 강 사 필 요 여 부	① 있음 ② 없음 ※ 강사 필요 시 강사 프로필 첨부
▶ 정기모임의 횟수/시간	예) 1주일에 0회 / 월요일 14:00~16:00
▶ 동호회 결성 배경 :	
▶ 동호회 주요 1년간 활동실적 (증빙자료 반드시 제출) :	
▶ 동호회 봉사활동(재능기부) 실적 :	
▶ 동호회 향후 계획 및 목표 :	

3. 동호회 회원 명단

연 번	직위	성 명	생년월일	연락처	주 소	예술활동 증명 보유 (○, ×)
1	회 장	홍길동	2000.01.01	010-1234-1234		
2	부회장					
3	총 무					
4.	회 원					
5	회 원					
.						
.						
.						
.						

4. 활동지원 신청내역

지원항목 선택 (중복가능)	<input type="checkbox"/> 강사비	<input type="checkbox"/> 활동비	<input type="checkbox"/> 재료비
	전문강사비 지원 ※ 전문강사는 반드시 외부 전문가 초빙	활동공간 임차비, 장비 (악기, 음향 등) 대여비, 경연대회 및 발표회 참가비 등	홍보비, 인쇄비, 소모품 구입 등 ※ 자산성 물품(악기 등) 구입 불가

지원항목	세부내역	산출내역	신청액 (천원)	비고
계				
강사비	소 계			
활동비	소 계			
재료비	소 계			

※ 본 신청서에 기재한 내용은 모두 사실임을 확인하며, 동호회 및 개인 정보 공개에 동의하며 위와 같이 생활문화 활성화 지원 사업을 신청합니다.

2024년 5월 일

동 호 회 명 : 대표자 : (인)

경상남도지사 귀하

【붙임 5】 행복SMS 알림서비스 신청서

폭염 예방 「행복SMS 알림서비스」 신청서 (2쪽 중 1쪽)			
< 개인정보활용동의서(2쪽) 포함 >			
서비스 신청인 (보호자 등)	(성명)	(관계)	SMS 알림서비스 수신 동의 여부 (동의 <input type="checkbox"/> 비동의 <input type="checkbox"/>) SMS 알림서비스 수신 연락처(핸드폰) <i>(2개 이상 연락처 수신 신청 가능)</i>
대 상 자 (취약 어르신 등)	(성명)	본 인	(집전화) (핸드폰)
	(거주지역) ※ 알림서비스 발송 기관(주체) 구분을 위한 정보 (예시 : 진주시 정촌면 / 하동군 하동읍)		
< 행복 SMS 알림서비스 시행 안내 >			
서비스 취지 및 내용	<input type="checkbox"/> 여름철 폭염 재난 예방을 위해, 문자메시지 확인 등 상대적으로 전자기기에 취약한 어르신들의 보호자분들께 SMS(문자)를 발송하는 사업입니다. <input type="checkbox"/> 사업 시행의 목적은 여름철 폭염으로 인한 열사병 예방과 어르신 건강 보호를 위해 어르신 분들의 보호자(타지에 계시거나 동거하지 않는) 또는 이통장 등 재난도우미 분들을 하여금, 폭염 상황 등 발생 시, 야외 활동 자체를 요청드려 상대적으로 폭염에 취약한 어르신들의 안전한 여름나기를 지원하기 위함입니다. <input type="checkbox"/> 어르신이 거주하는 지역에 폭염특보 발생 시 보호자분께 기상 상황과 함께 안부인사를 드릴 수 있도록 부탁(안내) 하는 간략한 SMS(문자메시지)를 발송해 드리며, <input type="checkbox"/> SMS(문자) 내용은 어르신께서 계시는(주거하시는) 지역의 기상상황(예 : 폭염 특보상황, 기온 상황 등)과 어르신께 안부 연락을 드릴 수 있도록 부탁드립니다. 행복 문구로 구성됩니다. <input type="checkbox"/> SMS(문자) 수신 여부는 대상자의 수신 의사(동의)에 따르며, SMS수신 여부는 신청(대상)자의 자율 의사에 따름을 원칙으로 합니다. <input type="checkbox"/> 또한, 여름철 폭염 재난 외, 겨울철 한파, 대설, 풍수해, 지진 등 자연재난 상황 시에도 필요 시, 본 서비스를 지원할 수 있습니다. 이 경우, 수신 대상자분들께 사전 안내를 드립니다.		
서비스 지원 대상	<input type="checkbox"/> 아래 3가지 유형 중, 1가지 이상 해당되는 분(어르신 등 취약계층) 들의 보호자를 우선 서비스 지원 대상으로 하되, 시군별 또는 읍면동별 대상자 선정 기준을 달리 정하여 서비스를 지원할 수 있습니다. 1. 만 65세 이상, 1인 거주 독거노인 (보호자와 함께 생활하지 않는 경우, 또는 보호자가 타지에 있는 경우 등) 2. 여름철 취약시간 대 야외(눈/밭) 활동이 잦은 어르신 3. 읍면동 또는 이통장 등 판단에 따라, 건강관리 케어 등 안부연락이 필요하다고 판단되는 어르신 ☞ 위 3가지 요건은 우선 지원대상 기준으로 위 요건에 해당되지 않더라도 서비스 신청이 가능합니다. <input type="checkbox"/> 서비스 지원(SMS수신) 대상 : 어르신 등 본인이 아닌, 보호자입니다. - 보호자 범위 : 자녀, 형제, 친척 등 혈족, 또는 민법상 법정 후견인 - 단, 마을 이통장 또는 재난도우미, 이웃 등이 안부를 챙겨주기 위해 SMS수신을 원하는 경우에도 신청이 가능합니다. (이 경우, 이통장 등 재난도우미의 동의만 거쳐, 서비스 대상으로 확정됩니다.)		
위와 같이 행복SMS 알림서비스를 신청하며, 서비스 시행 기간 중, 신청자(본인)의 연락처로 SMS(문자) 수신을 동의합니다. 또한, SMS수신 중단을 원하는 경우, 즉시 관계기관(시군) 연락을 통해 수신 중단을 요청할 수 있습니다.			
<div style="display: flex; justify-content: space-between;"> 20 년 월 일 신청자명 : (서명/인) 대상자와의 관계 : </div>			

(2쪽 중 2쪽)

고성군수 귀하

【붙임 6】 2024년 민생규제 개선과제 공모 홍보물 및 작성 서식

활기찬 경남 / 행복한 도민

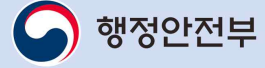

2024년 민생규제 개선과제 공모

2024. 5. 1.(수) ~
5. 31.(금) (31일간)



자 격 경남도민 누구나

공모분야 민생 관련 규제개선 제안

※ 비규제 사항, 단순 진정·민원, 타 기관 채택 제안 등은 제외

'24년 민생규제 개선 공모분야 및 과제

- 취업·일자리** | 청년·경력 단절자·노인 등의 취업에 불합리한 규제
- 외국인 근로자** | 외국인 근로자의 정착, 고용 등을 저해하는 규제
- 국 민 안 전** | 소방, 보건, 환경 등의 분야에서 국민 안전을 저해하는 규제

공모방법

- 제출 서식** | 경상남도 홈페이지 게시(붙임서식, 분량제한 없음)
- 제출 방법** | 전자우편(wntmd22@korea.kr) 또는 우편*, 직접방문
* 우편은 공모마감 당일 소인분에 한함
- 주 소** | (51154) 경상남도 창원시 의창구 중안대로 300 경상남도청 법무담당관실 민생규제 공모 담당자 앞

시상내역

행정안전부 장관상 : 2024. 11월예정(전국 응모과제 대상)

구분	시상내역	인원
최우수	행정안전부 장관상 + 부상품 100만원 상당	1명
우 수	행정안전부 장관상 + 부상품 50만원 상당	2명
장 려	행정안전부 장관상 + 부상품 10만원 상당	17명

경상남도지사상 : 2024. 12월예정(경상남도 응모과제 대상)

구분	시상내역	인원
최우수	경상남도지사상 + 시상금 50만원	1명
우 수	경상남도지사상 + 시상금 30만원	2명
장 려	시상금 10만원	3명

※ 시상 인원 및 시기는 변경될 수 있으며, 중복과제는 접수일이 빠른 과제 선정

※ 경상남도지사상은 행정안전부 장관상 확정 이후 수여하며, 행정안전부 장관 표창자는 후보에서 제외

유의사항

- ① 타인의 아이디어를 무단으로 유용하는 등 공정하고 건전한 공모 운영에 반하는 경우
- ② 타 기관에서 시행한 공모에서 이미 시상된 과제의 경우 최종 시상 대상에서 제외
※ 우수작 발표 이후라도 위반사항이 있는 경우 수상 취소 및 시상금 회수
- 공모 제안 아이디어는 중앙부처 법령 및 자치법규 규제 개선 등을 위하여 주치 측에 의해 제안 내용이 활용·보완·수정 될 수 있음

문 의 처

경상남도 법무담당관실 T. 055-211-2524

서 식

제안서 작성 서식

① 일반국민, 공무원 공모용

「2024년 민생규제 개선과제」 제안서 (해당란 작성 및 체크☑)				
1. 제안자 정보 (필수작성)				
제안자 구분	<input type="checkbox"/> 일반 국민			이메일 및 우편 제출
	<input type="checkbox"/> 공무원 (소속) 부서까지 기재			
	<input type="checkbox"/> 규제혁신 마중무리 (소속) 지자체명			- 작성금지 - 광역시/자치체에서 취합 제출 (광역명-접수번호)
	<input type="checkbox"/> 생활공감정책참여단 (소속) 지자체명			
	<input type="checkbox"/> 전문가 (소속) 00위원회, 000협회 등			
성 명	홍길동	연락처	휴대전화	010-0000-000000
생 년	1990년생		일반전화	02-0000-0000
지 역	00시도, 시군구		이 메 일	00000000@0000000.net
2. 제안 요지 (필수작성)				
분야	<input type="checkbox"/> 취업·일자리 <input type="checkbox"/> 외국인 정착·고용 <input type="checkbox"/> 국민안전			
제 목				
관련법령	※ 규제 관련 법령, 제도 및 지침 명칭과 조항 기재(예시 : 도로교통법 8조1항)			
소관부처	000부 0000과(예시 : 보건복지부 응급의료과) * 소관부처를 모르면 공란으로 남겨 두세요.			
3. 제안 내용 (필수작성)				
현황 및 문제점	○ (분량 제한 없이 자유롭게 기재)			
개선 방안	○ (분량 제한없이 자유롭게 기재)			
기대 효과	○ (분량 제한 없이 자유롭게 기재)			

4. 개인정보 수집·이용동의서 (필수작성)

1. 개인정보의 수집·이용 목적 : 제안서 평가 및 시상
2. 수집하는 개인정보의 항목 : 위 신청서 항목과 같음
 - 필수정보 : 성명, 생년, 연락처(전화번호, 이메일),
 - 선택정보 : 주소
3. 개인정보의 보유·이용 기간 : 접수 시부터 우수과제 선정, 발표 시까지
4. 귀하는 위와 같은 개인정보 수집·이용에 동의하지 않으실 수 있습니다.
동의 거부 시에도 신청서 제출은 가능하나 공모 심사 및 입상에는 제한될 수 있습니다.

위와 같이 개인정보를 수집.이용하는데 동의하십니까?

☐ 동의함 ☐ 동의하지 않음

2024년 일 일

제안자 : (서명)

< 현장사례 및 추가 설명자료 등 > (필요시 작성)

○ (현장사례 스토리텔링)

○ (관련 이해관계자 현황 등 파급성 판단에 도움이 되는 통계 등 자료)

○ 법령 및 지침 등의 개선이 필요한 경우 개정(안)

〈법률·지침명〉

현행	개정안

② 마중무리, 전문가 등 공모용

「2024년 민생규제 개선과제」 제안서 (해당란 작성 및 체크☑)				
1. 제안자 정보 (필수작성)				
제안자 구분	<input type="checkbox"/> 일반 국민			이메일 및 우편 제출
	<input type="checkbox"/> 공무원 (소속) 부서까지 기재			
	<input type="checkbox"/> 규제혁신 마중무리 (소속) 지자체명			- 작성금지 - 광역시·자치체에서 취합 제출 (광역명·접수번호)
	<input type="checkbox"/> 생활공감정책참여단 (소속) 지자체명			
	<input type="checkbox"/> 전문가 (소속) 00위원회, 00협회 등			
성 명	홍길동	연락처	휴대전화	010-0000-000000
생 년	1990년생		일반전화	02-0000-0000
지 역	00시도, 시군구		이 메 일	00000000@0000000.net
2. 제안 요지 (필수작성)				
분야	<input type="checkbox"/> 취업·일자리 <input type="checkbox"/> 외국인 정착·고용 <input type="checkbox"/> 국민안전			
제 목				
관련법령	※ 규제 관련 법령, 제도 및 지침 명칭과 조항 기재(예시 : 도로교통법 8조1항)			
소관부처	000부 0000과(예시 : 보건복지부 응급의료과) * 소관부처를 모르면 공란으로 남겨 두세요.			
3. 제안 내용 (필수작성)				
현황 및 문제점	○ (분량 제한 없이 자유롭게 기재)			
개선 방안	○ (분량 제한없이 자유롭게 기재)			
기대 효과	○ (분량 제한 없이 자유롭게 기재)			

4. 개인정보 수집·이용동의서 (필수작성)

1. 개인정보의 수집·이용 목적 : 제안서 평가 및 시상
2. 수집하는 개인정보의 항목 : 위 신청서 항목과 같음
 - 필수정보 : 성명, 생년, 연락처(전화번호, 이메일),
 - 선택정보 : 주소
3. 개인정보의 보유·이용 기간 : 접수 시부터 우수과제 선정, 발표 시까지
4. 귀하는 위와 같은 개인정보 수집·이용에 동의하지 않으실 수 있습니다.
동의 거부 시에도 신청서 제출은 가능하나 공모 심사 및 입상에는 제한될 수 있습니다.

위와 같이 개인정보를 수집·이용하는데 동의하십니까?

☐ 동의함 ☐ 동의하지 않음

2024년 4월 1일

제안자 : (서명)

< 현장사례 및 추가 설명자료 등 > (필요시 작성)

○ (현장사례) 스토리텔링

—

○ (관련 이해관계자 현황 등 파급성 판단에 도움이 되는 통계 등 자료)

—

○ 법령 및 지침 등의 개선이 필요한 경우 개정(안)

〈법률·지침명〉

현행	개정안

【붙임 7】 무더위쉼터 운영 요령

무 더 위 쉼 터 운영 요령(경로당)

◆ '24년 무더위쉼터 운영 시 아래사항을 참고하시어, 무더위쉼터 운영진 및 회원에게 적극 교육·홍보하여 주시기 바랍니다.

□ 운영 개요

- (목적) 여름철 폭염 대책기간(5.20~9.30) 중 더위에 취약한 사람을 보호하고 온열질환자 등 폭염 피해를 최소화하기 위함
- (근거) 「무더위쉼터 지정·운영 관리 지침」

□ 협조 요청 사항

- (시설 관리)
 - 출입문 근처 무더위쉼터임을 식별하기 쉬운 장소에 무더위쉼터 안내판 부착(회장, 총무 등 쉼터 운영진의 비상연락망 및 운영시간 기재)
 - 에어컨, 선풍기 등 냉방기 확보 및 정상 작동 확인
 - CCTV, 촬영녹화 경고판, 긴급도움요청(sos)버튼 등 보안에 필요한 장치 확보
- (운영 관리)
 - 폭염대책기간(5.20~9.30) 중 누구나 입장 가능한 경로당과 회원만 입장 가능한 경로당을 구분하여 파악(NDMS에 해당 내용 관련 체크박스 생성 예정)
 - 경로당 회장, 총무 등 경로당 운영진 대상 무더위쉼터 운영 교육 실시

경로당 운영진 교육 사항

- 요청 사항
 - (운영시간) 평일 09:00~18:00 경로당 개방
 - (쉼터인지) 회원들에게 해당 경로당이 무더위쉼터로 지정되어 있음을 안내
 - (시설개방) 해당 경로당이 폭염대책기간(5.20~9.30.) 중 회원이 아니더라도 누구나 사용할 수 있는 경로당인 경우, 이를 회원들에게 전파
 - (관리대장운용) 쉼터로 지정된 곳 실내에 관리대장을 작성 및 비치
- 권고 사항
 - (연장운영) 폭염 예·특보 발령 시(체감온도 33℃ 2일 이상) 야간 및 휴일 연장 운영

무더위쉼터 운영 요령(마을회관)

- ◆ '24년 무더위쉼터 운영 시 아래사항을 참고하시어, 무더위쉼터 운영진 및 주민들에게 적극 교육·홍보하여 주시기 바랍니다.

□ 운영 개요

- (목적) 여름철 폭염 대책기간(5.20~9.30) 중 더위에 취약한 사람을 보호하고 온열질환자 등 폭염 피해를 최소화하기 위함
- (근거) 「무더위쉼터 지정·운영 관리 지침」

□ 협조 요청 사항

- (시설 관리)
 - 출입문 근처 무더위쉼터임을 식별하기 쉬운 장소에 무더위쉼터 안내판 부착(회장, 부녀회장 등 쉼터 운영진의 비상연락망 및 운영시간 기재)
 - 쉼터 미개방 시 무더위쉼터에 방문한 사람이 연락할 수 있도록 쉼터 운영진(이장, 부녀회장 등)의 비상연락망 및 운영시간을 안내판에 기재
 - 에어컨, 선풍기 등 냉방기 확보 및 정상 작동 확인
 - CCTV, 촬영녹화 경고판, 긴급도움요청(sos)버튼 등 보안에 필요한 장치 확보
- (운영 관리)
 - 이장, 부녀회장 등 마을회관 운영진 대상 무더위쉼터 운영 교육 실시

마을회관 운영진 교육 사항

- 요청 사항
 - (운영시간) 평일 09:00~18:00 마을회관 개방
 - (쉼터인지) 주민들에게 해당 마을회관이 무더위쉼터로 지정되어 있음을 안내
 - (외부개방) 폭염대책기간(5.20~9.30.) 중 주민이 아니더라도 누구나 마을회관을 사용할 수 있도록 개방하고, 이를 주민들에게 전파
 - (관리대장운용) 쉼터로 지정된 곳 실내에 관리대장을 작성 및 비치
- 권고 사항
 - (연장운영) 폭염 예·특보 발령 시(체감온도 33℃ 2일 이상) 야간 및 휴일 연장 운영

참고1

무더위쉼터 안내판 부착 사례



우수사례 : 마을회관 전면 잘 보이는 곳에 안내판 부착



미흡 사례 : 기둥 뒤 잘 안 보이는 곳에 안내판 부착

참고2

쉼터 운영진의 비상연락망 부착 사례

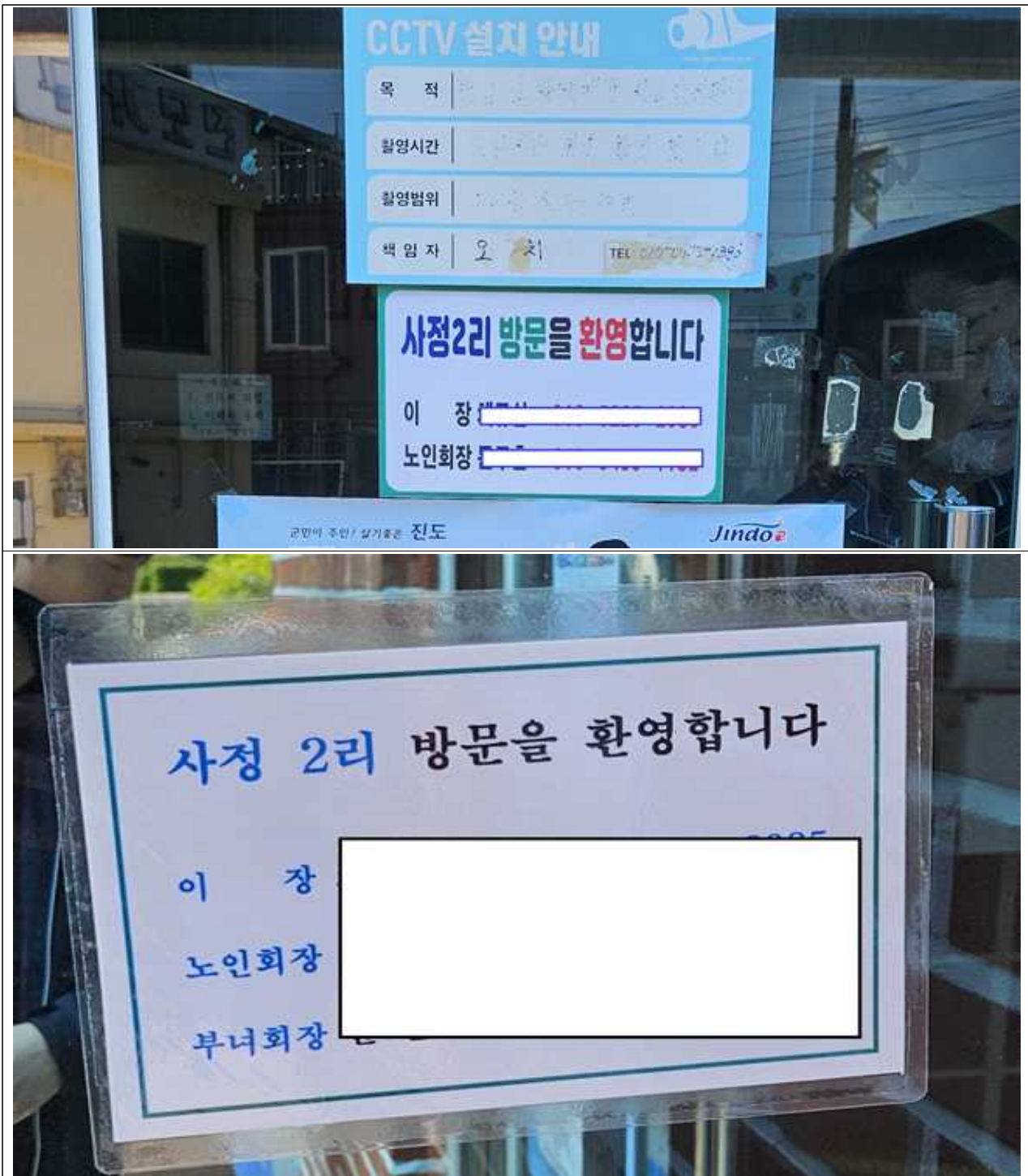

우수사례 : 입구 전면에 이장, 노인회장, 부녀회장 성명 및 핸드폰 번호 기재
(담당 부서 유선전화 번호 외에 운영진들의 핸드폰 번호를 기재해 언제든지 연락 가능)

【붙임 8】 마을방송(안)

유충구제 방역 홍보 마을방송(안)

(자료제공: 고성군보건소 보건행정과 감염병예방담당 ☎ 055-670-4782)

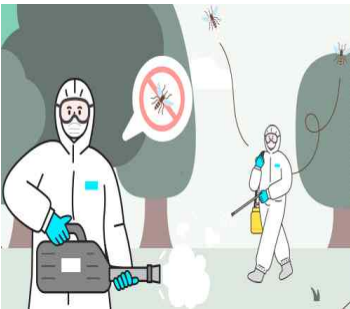

○○마을 주민 여러분 안녕하십니까?

고성군보건소에서 여름철 모기 개체 수를 줄이기 위해 모기유충박멸용 유충구제 방역 약품을 수세식정화조가 있는 각 가정에 배부합니다.

이번에 배부되는 약품을 수세식 변기에 투입 후 물을 내리시면 됩니다.

‘모기 유충 1마리 방제 시 성충 평균 500마리 박멸 효과’가 있습니다.

지금의 유충구제 방역의 적기이니 주민 여러분께서는 각 가정에 배부되는 약품을 수세식 변기에 투입 후 물을 내리시어 모기 개체 수 감소를 위해 적극 협조하여 주시기 바랍니다.

아울러, 모기 유충이 서식할 수 있는 집 주위 웅덩이 등 물이 고인 장소를 점검하여 유충을 제거하도록 하시고, 관련 문의사항은 고성군보건소 보건행정과 감염병예방담당(670-4782~3)으로 문의하시면 됩니다.

지금까지 보건소에서 안내 말씀드렸습니다. 감사합니다.

【붙임 9】 긴급돌봄 SOS센터 안내문

고성형 긴급돌봄 SOS센터 사업 안내

누가 이용할 수 있나요?

- ✓ 질병, 사고, 퇴원 등의 사유로 긴급하고 일시적인 돌봄이 필요한 **어르신 및 장애인(6세 이상)**으로
 - 혼자 거동이 어렵거나 독립적인 일상생활이 어려우며,
 - 수발할 수 있는 가족이 없거나 수발할 수 없고,
 - 다른 공적 돌봄서비스를 이용하지 않는 경우 이용할 수 있습니다.

서비스 이용료가 있나요?

- ✓ 저소득층과 중위소득 100% 이하는 **무료**이며, 그 외 군민은 전액 본인부담입니다.

어떤 도움을 받을 수 있나요?

- ✓ 일시재가, 주거편의, 동행지원, 식사지원, 등 돌봄서비스를 중심으로 제공하고 있으며, **요양보호사 또는 활동 보조인이 가정으로 방문하여 다음과 같은 활동을 도와드립니다.**

일상생활 지원

외출 시 동행, 장보기, 산책, 은행, 관공서, 병원 등 방문 시 부족 또는 동행

가사 지원

대상자를 위한 음식물 조리, 설거지, 주방정리, 청소 및 주변 정리·정돈, 의복 세탁 및 관리

정서 지원

의사소통 도움, 말벗 및 격려·위로 등 정서적 지원

신체활동 지원

몸단장, 세면, 화장실 이용 도움, 옷갈아 입기 도움, 신체기능의 유지·증진 등

서비스는 어떻게 제공 되나요?

- ✓ 주소지 읍면 사무소에 신청하시면 돌봄매니저가 가정 방문 후 상담을 통하여 본인에게 필요한 서비스 제공계획을 수립하고 **우리군과 협약된 제공기관** (장기요양센터 등)을 통해 서비스를 제공합니다.

【붙임 10】 코로나19 주요 변경사항 안내

2024.4.19.

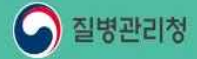

코로나19 위기단계 '경계' → '관심' 하향 주요 변경사항

구분	현행 (경계)	변경 (관심)
1 방역조치	법적 의무는 해제하고, 자율적 방역 실천으로 완전 전환	
마스크	• 병원급 의료기관 및 입소형 감염취약시설 착용 의무	권고 전환
감염취약시설	• 요양병원·시설 입소자 선제검사 유지	
확진자 격리	• 5일 권고 (감염취약시설 입소자 및 의료기관 입원환자 7일 권고)	코로나19 주요 증상이 호전된 후 24시간 경과 시까지 권고 (단, 중증환자, 면역저하자 등의 경우 의사 판단에 따라 권고 기간 달라질 수 있음)
2 의료지원	일반의료체계 내에서 검사·치료, 치료제·백신 지원은 유지	
진단검사비 (본인부담금)	유증상자	
	• 먹는치료제 대상군	PCR 0원 → 1~3만원 대 (건보 지원 계속)
		RAT 6~9천원 → 종전과 동일 (건보 지원 계속)
	• 의료취약지역 소재요양기관 • 응급실 내원환자 • 중환자실 입원환자	RAT 6~9천원 → 종전과 동일 (건보 지원 계속)
	무증상자	
	• 응급실 내원 중증 응급·분만 환자	PCR 0원 → 5~6만원 대 (지원 종료, 본인부담 100%)
	• 고위험 입원환자	종전과 동일
	• 감염취약시설입원환자·입소자	
입원치료비	• 건강보험 적용 외 중증환자 본인부담 일부 국비 지원	3~4만원 대 (지원 종료, 본인부담 100%)
입원치료비	• 건강보험 적용 외 중증환자 본인부담 일부 국비 지원	건보 지원 유지, 국비 지원은 종료* * 건보 본인부담상한제 등 적용
치료제	• 무상공급	1인 5만원* 정부 공급·지원체계 유지 * 의료급여수급권자, 차상위 본인부담경감대상자는 무상지원 유지
백신접종	• 전 국민 무료접종	유지 ('23~'24월까지)
3 감시·대응	호흡기 표본감시체계 내에서 코로나19 발생 동향 모니터링	
감시체계	• 코로나19 양성자 감시	호흡기 표본감시체계 내 모니터링
대응체계	• 중수본(복지부) 및 방대본(질병청)	코로나19 대책반(질병청)

【붙임 11】 인공달팽이관 수술지원사업 홍보문

저소득층 아동 청소년
인공달팽이관 수술지원사업

우리루키

WOORI LOOK&HEAR



우리금융미래재단과 사랑의달팽이가 함께
인공달팽이관 수술이 필요한
저소득층 아동·청소년에게 소리를 선물합니다.

지원대상

- 연령 : 0~만 24세 이하 아동 및 청소년
- 대상 : 기준 중위소득 120% 이하 (기초생활수급자, 차상위계층 포함)
- 2023년 건강보험료납입 산정표

가구원수	건강보험료 자기부담금		
	직장가입자	지역가입자	혼합
1인	105,874원	64,626원	127,958원
2인	147,280원	105,944원	148,789원
3인	189,109원	147,855원	191,845원
4인	230,142원	196,236원	233,952원

※ 2024년 건강보험료납입 기준은 변경되었습니다.

지원내용

아동	(요양급여 적용시)
	· 인공달팽이관 수술비 · 언어재활 치료비
성인 (만 24세 이상)	· 인공달팽이관 수술비

※ 아동 인공달팽이관 수술 요양급여 매직용 시,
1천만 원 한도로 수술비만 지원

접수 및 문의

접수기한 : 2024년 7월까지

접수방법 : 사랑의달팽이 홈페이지 접수

※ 본 프로젝트 종료후에도 기존 인공달팽이관 수술 사업은
상시접수 받습니다. (기준중위소득 100% 이내)

문의 : 02-541-9555



수술신청
바로가기



우리금융미래재단

사랑의달팽이

【붙임 12】 고성군 가축 사육제한 조례 개정안 의견서

입법예고에 대한 의견서

☐ 자치법규명: 고성군 가축사육 제한에 관한 조례 일부개정조례(안)

○ 성 명 :
(기관·단체명 대표자명)

○ 주 소 :

○ 연 락 처 :

○ 의견 내용(찬·반대 의견과 그 이유)

조례안 내용	찬반의견		수정안	수정이유
	찬성	반대		

【붙임 13】 산불예방 홍보방송 문안

산불예방 홍보방송 문안

군민 여러분 안녕하십니까?

고성군에서 안내말씀 드리겠습니다.

최근 강풍과 건조한 날씨가 이어지는 가운데 추운날씨로 인한 잦은 불씨사용으로 산불발생 위험성이 매우 높습니다.

이에 고성군에서는 산불조심기간을 맞이하여 불법소각행위에 대한 단속을 강화하고 있습니다.

우리 모두 다음사항을 꼭 지켜 산불을 방지하고 귀중한 산림자원을 보호합시다.

- 산림내에서 취사행위를 하거나 불을 피우지 맙시다.
- 입산통제구역에는 절대 들어가지 마시고, 산림에 담뱃불을 버리지 맙시다.
- 산림이 인접한 곳에서 논·밭두렁 및 쓰레기 등을 소각하지 맙시다.
- 또한 어린이 및 노약자의 부주의로 산불을 내는 일이 없도록 지도해 주시기 바랍니다.

고성군의 푸른 보금자리를 산불로부터 지키기 위하여 여러분의 각별한 주의가 필요한 때입니다.

또한 산불발견 시에는 즉시 녹지공원과, 읍·면사무소 및 119에 신고하여 주실 것을 당부 드립니다.

감사합니다.

【붙임 14】 2025년 고성군 융복합 지원사업 안내



두통 '접수안내' 꼭 상담 받아보세요 !!

현 시장에서 가장 안정적으로 최대 정부지원금을 받을 수 있는 유일한 사업

접수 | 24.04.30.(화)까지

2025년 고성군 융·복합 지원사업 신청자 모집 안내문

[태양광 / 태양열]

 전액요금폭탄~ 태양광으로 충분합니다.

01. 정부와 지자체가 지원하는 융·복합 정부지원사업이란?

- ① 산업통상자원부, 한국에너지공단과 고성군이 주관합니다.
- ② 신·재생에너지원 융합과 구역복합을 충족 시키는 통합형 지원사업입니다.
- ③ 2025년 한국에너지공단에서 선정된 **특정지역**에 한해 사업이 진행됩니다.
- ④ 신·재생에너지 지원사업 중 **최대 혜택, 최저 자부담**으로 진행되는 사업입니다.
- ⑤ 신재생에너지보급지원 예산이 들어들고 있는 현 시장에서 **가장 안정적**으로 정부보조자금을 받을 수 있는 **유일한 사업**입니다.

02. 지역인을 위한 융·복합 정부지원사업 혜택은?

- ① 에너지 요금 절감 : 태양광 年 80% 절감 예상(주택용 태양광 3kW 기준)
- ② 모든 전기 건물 신청 가능 : 상가 및 공장 등 모든 **정상 전기용 건물** 신청 가능
- ③ 에너지원 중복 신청 가능 : 태양광, 태양열 등 다양한 에너지원 **중복 신청** 가능
- ④ 모니터링 설비 무상 지원 (발전량, 고장유무 실시간 확인가능)

03. 융·복합 정부지원사업 신청방법!

- ① 원하는 신·재생에너지 설비 정하기 : 태양광(전기), 태양열(온수), 지열(냉·난방, 온수) 등 중복 신청 가능
- ② 설비를 설치 할 장소 선정 : 태양광의 경우 마당이나, 옥상에 설치 권장
- ③ 전기용 주택, 건물의 소유주가 신청

그 외 궁금한 사항은 직접 문의 : 055-286-3311

개천, 구만, 대가, 마암, 회화, 고성, 거류, 동해면 신청가능 [선착순 접수]

기타지역 별도 문의

 **국비 지원금 80%**

 **주택용 태양광 자부담금 약 115만원**

 **태양열 대용량(450L) 자부담금 약 200만원대**

* 해당 사업은 국가공모사업으로 미신청자 사업 신청은 취소할 수 있으며, 평가 결과에 따라 보조지원비율은 변동될 수 있음.

"비원이티에스(주)" 2021년 ~ 2024년 경남지역 융·복합지원사업 선정기업

접 수 처 : 비원이티에스(주)

접수문의 : 010-6871-0112 / 055-286-3311

사업주체 : 고성군, 산업통상자원부, 한국에너지공단, 비원이티에스(주)

