

고 성 군

공보는 공문서로서의 효력을 갖는다.

선 람	기 관 의 장



제585호 2023. 7. 10.(월)

규 칙

고성군 규칙 제1259호 고성군 적극행정 추진 공무원의 소송수행 지원 등에 관한 규칙 .. 2

훈 령

고성군 훈령 제478호 고성군 공간정보 보안관리 규정 일부개정훈령 11

입 법 예 고

고성군 공고 제2023-1170호 불합리한 자치법규 일제정비를 위한 고성군 군정조정위원회 조례 등 일부개정조례안 입법예고 14

고성군 공고 제2023-1171호 특별회계 존속기한 일괄 연장을 위한 고성군 청사건립 특별회계 설치 및 운영조례 등 일부개정조례안 입법예고 46

고성군 공고 제2023-1172호 ‘만’ 나이 정착을 위한 고성군 청년 기본 조례 등 일부개정조례안 입법예고 54

고성군 공고 제2023-1173호 사문화 자치법규 정비를 위한 고성군 마스코트「고룡이」상표 사용에 관한 조례 등 폐지조례안 입법예고 68

고성군 공고 제2023-1174호 불합리한 자치법규 일제정비를 위한 고성군 예산성과금 운영 등에 관한 규칙 등 일부개정규칙안 입법예고 72

고 시

고성군 고시 제2023-121호 고성군 도로명주소 고시 81

고성군 고시 제2023-123호 소하천구역의 결정(변경) 및 지형도면(변경)에 관한 고시(평동소하천) 84

회 람									
--------	--	--	--	--	--	--	--	--	--

발행: 고성군, 편집: 인구청년추진단(670-2642, 행정 2642)

고성군 조례·규칙심의회에서 의결된 고성군 적극행정 추진 공무원의 소송수행 지원 등에 관한 규칙을 이에 공포한다.

고 성 군 수 이 상 군 인

2023년 7월 10일

고성군 규칙 제1259호

고성군 적극행정 추진 공무원의 소송수행 지원 등에 관한 규칙

제1조(목적) 이 규칙은 「지방공무원 적극행정 운영규정」 제17조제4항 에서 위임된 사항과 그 시행에 필요한 사항을 규정함을 목적으로 한다.

제2조(적용 범위) 이 규칙은 고성군 및 그 소속기관 공무원(이하 “소속공무원”이라 한다)과 그 직무 수행 전반에 적용한다.

제3조(적극행정 책임관) 「고성군 적극행정 운영 조례」(이하 “조례”라 한다) 제2조에 따른 적극행정 전담부서는 기획예산담당관으로 하고, 적극행정 책임관은 기획예산담당관으로 한다.

제4조(적극행정위원회) ① 조례 제4조제6호에 따른 적극행정위원회(이하 “위원회”라 한다)는 적극행정 공무원 지원에 관한 다음 각 호의 사항을 심의·의결한다.

1. 적극행정 여부 및 징계절차에서의 소명 또는 소송 등에 관한 지원 여부 결정
2. 지원 시기, 지원 범위 및 방법 결정
3. 그 밖에 적극행정 공무원 조력에 필요한 사항

② 위원회는 적극행정 여부를 판단하기 위해 필요한 경우에는 적극행정 지원 신청 공무원에게 위원회에 출석하여 그 의견을 진술하게 하거나 필요한 자료를 제출하게 할 수 있다.

제5조(변호인·소송대리인 보수의 지원) ① 고성군수(이하 “군수”라 한다)는 소속공무원이 적극행정으로 인해 징계의결등 요구가 된 경우 위원회 의결을 거쳐 200만원 이하의 범위에서 변호인 또는 소송대리인 선임비용을 지원한다. 다만, 군수는 「고성군 법률 고문 등에 관한 조례」에 따른 고문변호사를 활용하는 등 특별한 사정이 있는

경우에는 상한을 달리 정할 수 있다.

② 군수는 소속공무원이 적극행정으로 인해 고소·고발 등을 당하거나 민사상 책임과 관련된 소송을 당한 경우 위원회 의결을 거쳐 다음 각 호의 범위에서 변호인 또는 소송대리인 선임비용을 지원한다.

1. 고소·고발 등의 경우: 기소 이전 수사과정에 한정하여 500만원 이하의 범위 내

2. 민사상 책임과 관련된 소송의 경우: 「변호사보수의 소송비용 산입에 관한 규칙」(대법원 규칙) 별표에 따른 보수액의 범위 내

③ 제2항의 지원 여부 및 지원 범위에 관한 결정은 제1호의 경우에는 항고·재정신청 등 각 불복 절차별로, 제2호의 경우에는 심급별로 하여야 한다.

④ 위원회는 사건의 성격과 내용, 사실관계 및 법리적 쟁점의 복잡성, 적극행정이 미치는 영향 등 제반사정에 비추어 제1항 본문 또는 제2항의 금액이 과소하다고 인정하는 경우에는 증액 여부를 심의·의결할 수 있다.

⑤ 적극행정 공무원이 법령(군의 조례나 규칙을 포함한다)에 따라 체결된 보험계약으로 보험금을 지급받을 수 있는 경우에는 보험금 지원을 우선 신청해야 한다.

제6조(변호인·소송대리인 선임) ① 제5조에 따라 지원을 받은 적극행정 공무원은 이미 변호인 또는 소송대리인을 선임한 경우를 제외하고는 보수를 지급받은 날부터 1개월 이내에 변호인 또는 소송대리인을 선임하여야 한다.

② 적극행정 공무원이 직접 선임하기 어려운 사정으로 변호인 또는 소송대리인의 추천을 요청하는 경우 군수가 위원회 의결을 거쳐 다음 각 호 중에서 추천할 수 있다.

1. 사건 관할 법원에 대응하는 지방변호사회로부터 추천받은 변호사

2. 고성군 법률 고문

3. 정부법무공단(다만, 민사상 책임과 관련된 소송에 한한다)

제7조(수사 기관 등에 의견서 제출 등) 군수는 위원회 의결을 거쳐 해당 공무원의 행위가 적극행정에 따른 것임을 뒷받침할 수 있는 의견서 등을 수사기관 또는 법원에 제출할 수 있다.

제8조(지원 신청) 이 규칙에서 정한 징계절차에서의 소명 또는 소송 등에 관한 지원을 받고자 하는 공무원은 다음 각 호에서 정한 서류를 적극행정 책임관에게 제출하여야 한다.

1. 별지 제1호서식 또는 제2호서식에 따른 지원 신청서

2. 징계절차에서의 소명에 관한 지원의 경우 징계의결요구서 사본 등 징계절차 진행 관련 서류

3. 소송 등에 관한 지원의 경우 수사개시 통보, 출석통지서, 소장 사본, 소송계속 중

명 등 수사 또는 소송 진행 관련 서류

4. 공무원의 행위가 적극행정에 따른 것임을 소명할 수 있는 자료

5. 변호인 또는 소송대리인을 이미 선임한 경우 선임계약서 및 세금계산서 사본

6. 그 밖에 적극행정 책임관이 필요하다고 인정하는 자료

제9조(지원 절차 안내 등) ① 적극행정 책임관은 제8조의 지원 신청을 받은 경우 해당 공무원에게 징계절차 또는 소송 등에 관한 지원 절차 및 지원 방법, 그 밖에 지원과 관련한 필요한 사항에 대해서 안내·고지하여야 한다.

② 적극행정 책임관은 지원 신청을 받은 즉시 별지 제3호서식 또는 제4호서식에 이를 기록하고 관리하여야 한다.

제10조(적극행정 사실관계 확인 등) ① 적극행정 책임관이 제9조에 따른 신청을 접수한 때에는 이를 즉시 감사부서의 장에게 알려 해당 공무원의 적극행정 사실관계 확인을 요청하여야 한다.

② 제1항에 따른 요청을 받은 감사부서의 장은 요청받은 날부터 10일 이내에 적극행정 사실관계 여부를 적극행정 책임관에게 통보하고 관련 증빙자료 일체를 송부하여야 한다. 다만, 추가 확인이 필요한 경우 10일의 범위에서 그 기간을 연장할 수 있다.

제11조(위원회 상정·심의) ① 적극행정 책임관은 제10조에 따라 감사부서의 장으로부터 사실관계 확인을 통보받은 즉시 제9조에 따른 신청 서류 및 제10조에 따른 사실관계 확인서류 등 관련 증빙자료 일체를 첨부하여 위원회에 징계절차에서의 소명 또는 소송 등에 관한 지원 여부를 상정하여야 한다.

② 위원회는 해당 공무원의 신청에 따른 지원 여부 결정, 지원 범위 등을 심의·의결하여야 하며, 적극행정 책임관으로부터 심의·의결을 요청받은 날부터 14일 이내에 그 결과를 적극행정 책임관에게 통보하여야 한다. 다만, 그 기한을 단축 또는 연장하거나 긴급한 경우 등 특별한 사정이 있다고 위원장이 인정하는 경우 서면으로 의결할 수 있다.

제12조(심의결과 통보 및 집행) 적극행정 책임관은 제11조제2항에 따른 위원회 심의 결과를 해당 공무원에게 즉시 알리고 그 집행을 신속하게 하여야 한다.

제13조(자료의 제출) ① 적극행정 공무원이 이 규칙에 따라 변호인 또는 소송대리인 등의 보수를 지원받은 경우에는 다음 각 호의 자료를 작성 또는 통보받은 날부터 14일 이내에 적극행정 책임관에게 제출하여야 한다.

1. 지원 신청 이후 변호인 또는 소송대리인 선임계약을 체결한 경우 선임계약서

2. 변호인 또는 소송대리인에게 보수를 지급한 경우 그 지급 사실 및 지급액을 증명

할 수 있는 자료

3. 징계절차에서의 소명에 관한 지원의 경우 징계의결서 사본

4. 소송 등에 관한 지원의 경우 공소장·불기소장 등 수사기관의 수사결과 통지서류 또는 판결문 사본(심급을 완결시키는 판결이 선고된 경우)

5. 그 밖에 징계절차에서의 소명 또는 소송 등에 관한 지원과 관련하여 적극행정 책임관이 요청한 서류

② 적극행정 책임관은 적극행정 공무원이 제1항에 따른 자료제출 의무를 이행하지 아니할 경우 1개월의 기간을 정하여 그 이행을 최고하여야 한다.

제14조(보고) ① 적극행정 공무원이 제5조제2항에 따른 변호인 또는 소송대리인 등의 보수를 지원 받은 경우에는 3개월마다 적극행정 책임관에게 수사 또는 소송 진행 상황을 보고하여야 한다. 다만, 사안에 따라 적극행정 책임관이 보고 시기를 별도로 지정할 수 있다.

② 적극행정 책임관은 적극행정 공무원이 제1항에 따른 자료제출 의무를 이행하지 아니할 경우 1개월의 기간을 정하여 그 이행을 최고하여야 한다.

제15조(지원의 취소) 위원회는 다음 각 호의 경우 징계절차에서의 소명 또는 소송 등에 관한 지원 결정을 취소할 수 있다.

1. 허위 또는 부정한 방법으로 지원을 신청한 경우

2. 적극행정 공무원이 제6조제1항, 제13조제1항 및 제14조제1항의 사항을 이행하지 않는 경우(다만, 징계절차에서의 소명에 관한 지원의 경우 제14조제1항은 제외한다)

3. 적극행정 공무원이 징계절차에서의 소명 또는 소송 등의 지원신청 사유와 동일한 사실 관계로 유죄의 확정판결을 받은 경우

4. 그 밖에 위원회에서 지원을 취소함이 적절하다고 심의·의결하는 경우

제16조(변호인 보수의 반환) ① 제15조에 따라 지원 결정이 취소된 경우 적극행정 공무원은 지원받은 변호인 또는 소송대리인의 보수를 즉시 반환하여야 한다.

② 적극행정 공무원은 지급받은 변호인 또는 소송대리인의 보수가 실제로 지출한 보수를 초과하는 경우 초과한 부분을 즉시 반환하여야 한다.

③ 적극행정 공무원이 지원신청 사유와 동일한 사실 관계로 인하여 다른 지원을 받은 경우에는 중복으로 받은 지원 비용을 즉시 반환하여야 한다.

④ 군수는 적극행정 공무원이 제1항부터 제3항까지에 해당하는 반환 의무를 이행하지 아니하는 경우 반환을 위하여 필요한 조치를 하여야 한다.

⑤ 위원회는 적극행정 공무원에게 제1항 및 제2항에 따른 반환의무를 전부 부담시키는 것이 타당하지 않다고 판단하는 경우에는 반환의무의 일부 또는 전부를 면제하는

결정을 할 수 있다.

부 칙

이 규칙은 공포한 날부터 시행한다.

[별지 제1호서식]

징계절차에서의 소명에 관한 지원 신청서							
신청인	담당자	성명		생년월일		성별	
		소속		직급			
	담당업무						
신청내용		<input type="checkbox"/> 변호인 보수 지원(요청 금액 :) <input type="checkbox"/> 변호인 선임 지원					
징계의결 요구개요		징계의결 요구					
		요구일			관할 징계위원회		
징계의결 요구사유							
구비서류		<input type="checkbox"/> 징계의결 요구서 사본 등 입증서류 <input type="checkbox"/> 변호인 선임계약서 사본 및 세금계산서 <input type="checkbox"/> 적극행정임을 소명하는 자료 <input type="checkbox"/> 그 밖의 서류					
<p>신청인 ○○○은 상기 내용이 모두 사실임을 확인하며, 신청내용이 허위에 의한 것이거나 지원을 받은 이후라도 요건이 미비한 점이 밝혀진 경우, 지원 목적에 위반하여 지원금 등을 사용한 경우 또는 이 지침에서 정한 제반 준수사항을 정당한 사유없이 이행하지 않는 경우에는 지원의 취소·환수 및 기타 불이익 처분을 감수함을 약속하며 위와 같이 징계절차에서의 소명에 관한 지원을 신청합니다.</p> <p style="text-align: center;">년 월 일</p> <p style="text-align: right;">신청인 : (인)</p> <p>고성군수 귀하</p>							

[별지 제2호서식]

소송 등의 지원 신청서							
신청인	담당자	성명		생년월일		성별	
		소속		직급			
	담당업무						
신청내용		<input type="checkbox"/> 변호인 또는 소송대리인 보수 지원(요청 금액 :) <input type="checkbox"/> 변호인 또는 소송대리인의 선임 지원 <input type="checkbox"/> 수사기관 또는 법원에 의견 제출					
사건번호		고소·고발 등		민사상 책임과 관련된 소송			
		접수일	관할 및 사건번호	접수일	관할 및 사건번호		
사건개요							
구비서류		<input type="checkbox"/> 수사개시통보, 출석통지서, 소장사본, 소송계속 증명 등 입증서류 <input type="checkbox"/> 변호인 또는 소송대리인 등의 선임계약서 사본 및 세금계산서 <input type="checkbox"/> 적극행정임을 소명하는 자료 <input type="checkbox"/> 그 밖의 서류					
<p>신청인 ○○○은 상기 내용이 모두 사실임을 확인하며, 신청내용이 허위에 의한 것이거나 지원을 받은 이후라도 요건이 미비한 점이 밝혀진 경우, 지원 목적에 위반하여 지원금 등을 사용한 경우 또는 이 지침에서 정한 제반 준수 사항을 정당한 사유없이 이행하지 않는 경우에는 지원의 취소·환수 및 기타 불이익 처분을 감수함을 확약하며 위와 같이 소송 등에 관한 지원을 신청합니다.</p> <p style="text-align: center;">년 월 일</p> <p style="text-align: right;">신청인 : (인)</p> <p>고성군수 귀하</p>							

징계절차에서의 소명에 관한 지원 관리대장

[illegible]

고성군 공간정보 보안관리 규정 일부개정훈령을 이에 발령한다.

고 성 군 수 이 상 군 인

2023년 7월 10일

고성군 훈령 제478호

고성군 공간정보 보안관리 규정 일부개정훈령

고성군 공간정보 보안관리 규정 일부를 다음과 같이 개정한다.

별표 1을 별지와 같이 한다.

부 칙

이 훈령은 공포한 날부터 시행한다.

〔별표 1〕 개정<개정 2023. 7. 10.>

등급별 공간정보의 분류기준(제13조 관련)

등급	분 류 기 준	
비 공 개	기준	<ul style="list-style-type: none"> ◦ 공개될 경우 국가안보에 유해로운 결과를 초래할 우려가 있는 정보 ◦ 법령에 의해 비공개 사항으로 규정된 공간정보
	사례	<p><항공사진></p> <ul style="list-style-type: none"> ◦ 일반인 출입이 통제되는 국가보안목표시설 및 군사시설(휴전선 접경지역내 시설 포함)이 노출된 사진 및 영상, 3차원 입체자료 <p><위성영상></p> <ul style="list-style-type: none"> ◦ 일반인 출입이 통제되는 국가보안목표시설 및 군사시설(휴전선 접경지역내시설 포함)이 노출된 3차원 위성자료 <p><수치지도></p> <ul style="list-style-type: none"> ◦ 축척에 관계없이 일반인 출입이 통제되는 국가보안목표 시설 및 군사시설(휴전선 접경지역내 시설 포함)이 포함된 지도 - 국가보안목표시설로 지정된 정수장이 표시된 상하수도시스템, 도로명주소 기본도 <p><해저영상물></p> <ul style="list-style-type: none"> ◦ 좌표가 표기되어 있고 해상도 10m이상 정밀한 3차원 해저 영상자료 ◦ 좌표가 표기되어 있고 해상도 30m이상 정밀하고 국가보안목표시설(항만, 군사시설, 중요 시설 등)이 노출된 3차원 해저 영상자료 <p><기타공간정보></p> <ul style="list-style-type: none"> ◦ 일반인 출입이 통제되는 국가보안목표시설 및 군사시설이 노출된 3차원 공간정보 - 국가보안목표시설로 지정된 정수장이 표시된 상하수도시스템, 도로명주소 기본도 ◦ 일반인 출입이 통제되는 국가보안목표시설 및 군사시설의 명칭 및 속성자료
공 개 제 한	기준	<ul style="list-style-type: none"> ◦ 공개될 경우 공공의 안전과 이익을 해할 우려가 있다고 인정되는 공간정보 ◦ 공개될 경우 개인정보를 침해할 우려가 있는 공간정보 ◦ 공개될 경우 관리기관의 업무수행에 지장을 초래한다고 인정되는 공간정보
	사례	<p><항공사진></p> <ul style="list-style-type: none"> ◦ 일반인 출입이 통제되는 국가보안목표시설 및 군사시설이 삭제된 흔적이 남아있는 사진 및 영상, 3차원 입체자료 ◦ 2차원좌표(緯.經度)가 포함된 해상도 30m 초과 자료 ◦ 3차원좌표(緯.經.高度)가 포함된 해상도 90m 초과 자료 <p><위성영상></p> <ul style="list-style-type: none"> ◦ 정밀보정된 2차원 좌표가 포함된 해상도 30m 초과 자료 ◦ 일반인 출입이 통제되는 국가보안목표시설과 군사시설이 노출된 해상도 1.5m 초과 자료 ◦ 3차원좌표가 포함된 해상도 90m 초과 자료 ◦ 단, 국가보안시설 및 군사시설 중 노출되지 않아야 할 대상은 국가정보원장 또는 국방부장관과 협의를 거쳐야 함. <p><수치지도></p> <ul style="list-style-type: none"> ◦ 군사 지도 ◦ 전력·통신·가스 등 공공의 이익 및 안전과 밀접한 관계가 있는 국가기간시설이 포함된 지도

등급	분 류 기 준	
공 개	기준	◦ 비공개 및 공개제한 이외의 공간정보
	사례	<위성영상> ◦ 좌표를 포함하여 온라인으로 배포할 경우 정밀보정하지 않은 2차원 좌표만 가능

고성군 공고 제2023-1170호

**불합리한 자치법규 일제정비를 위한 고성군 군정조정위원회 조례 등
일부개정조례안 입법예고**

불합리한 자치법규 일제정비를 위한 고성군 조례를 개정하는 데에, 그 취지와 주요 내용을 미리 군민에게 알려 의견을 듣고자 「행정절차법」 제41조 및 「고성군 조례·규칙안 입법예고에 관한 조례」 제3조에 따라 다음과 같이 공고합니다.

2023. 7. 10.

고 성 군 수

1. 조례명: 불합리한 자치법규 일제정비를 위한 고성군 군정조정위원회 조례 등 일부개정조례안

2. 개정이유

- 가. 법령 제·개정사항을 반영하지 못하거나, 상위법령에 맞지 않는 자치법규의 경우 주민생활에 직접적인 불편을 초래하므로, 신속한 개정이 필요한 자치법규를 일괄 개정하여 자치법규의 신뢰성을 확보하고 주민에게 편의를 제공하고자 함
- 나. 자치법규 기획정비 과제 및 감사 지적사항 정비 등 각 부서별 자치법규 개정 추진에 따른 절차적 중복 등 행정의 비효율성을 해소함으로써 행정환경의 변화와 정책 수요에 대응하고자 함

3. 입법취지 및 주요내용

- 가. 상위법령의 제·개정, 폐지 등에 따른 인용조문 정비
- 나. 행정안전부, 법제처 기획정비 개선 과제 등 반영
- 다. 감사 지적 사항, 국민권익위원회 개선권고 등 반영
- 라. 그 밖에 알기 쉬운 법령 정비기준, 행정의 원활한 운영을 위한 자치법규 정비

4. 의견 제출

이 개정조례안에 대하여 의견이 있는 개인 또는 기관·단체는 2023년 7월 31일까지 다음 사항을 기재한 의견서를 고성군수(참조: 기획예산담당관)에게 제출하여 주시기 바랍니다.

가. 의견제출 사항

- 1) 입법예고 사항에 대한 항목별 의견(찬·반 여부와 그 이유)
- 2) 성명(법인 및 기타 기관·단체인 경우에는 그 명칭과 대표자), 주소 및 전화번호

나. 의견 제출처: 고성군 기획예산담당관 법무통계담당

- 1) 주소: (52943) 경남 고성군 고성읍 성내로 130, 고성군청 기획예산담당관
- 2) 전화: (055)670-2083, FAX: (055)670-2059

다. 제출 방법 및 문의처

- 서면, 전화, 팩스, 직접방문 등 어느 방법이든 가능하며, 기타 자세한 사항은 고성군청 기획예산담당관 법무통계담당(전화: 055-670-2083)에 문의하시기 바랍니다.

붙임 불합리한 자치법규 일제정비를 위한 고성군 군정조정위원회 조례 등 일부개정조례안 1부.

고성군 조례 제 호

불합리한 자치법규 일제정비를 위한 고성군 군정조정위원회 조례 등 일부개정조례안

제1조(「고성군 군정조정위원회 조례」의 개정)

고성군 군정조정위원회 조례 일부를 다음과 같이 개정한다.

제3조제3항 중 “국장·담당관·과장, 직속기관의 장(농업기술센터 과장 포함), 사업소장”을 “부서장, 직속기관 내 부서장”으로 한다.

제4조제2항 중 “개최 2일”을 “개최일 7일”로 하고, 같은 조 제3항 중 “개최 전 날”을 “개최일 3일 전”으로 한다.

제2조(「고성군 각종 위원회 설치 및 운영에 관한 조례」의 개정)

고성군 각종 위원회 설치 및 운영에 관한 조례 일부를 다음과 같이 개정한다.

제11조제4호 중 “제9조제1항”을 “제10조제1항”으로 한다.

제3조(「고성군 지방재정계획심의위원회 운영 조례」의 개정)

고성군 지방재정계획심의위원회 운영 조례 일부를 다음과 같이 개정한다.

제3조제2항을 다음과 같이 하고, 같은 조 제3항제1호 중 “산업건설국장, 문화환경국장”을 “문화관광과장, 경제기업과장”으로 한다.

② 위원장·부위원장은 위원 중에서 호선한다.

제4조(「고성군 의안의 비용추계에 관한 조례」의 개정)

고성군 의안의 비용추계에 관한 조례 일부를 다음과 같이 개정한다.

제3조제1항 중 “군수”를 “고성군수(이하 “군수”라 한다)”로 한다.

제5조(「고성군 세입징수포상금 지급 조례」의 개정)

고성군 세입징수포상금 지급 조례 일부를 다음과 같이 개정한다.

제8조 중 “부과담당·세입담당·과표관리담당”을 “세정담당·부과담당·세입징수담당”으로 한다.

제6조(「고성군 공용차량의 공익활동 지원에 관한 조례」의 개정)

고성군 공용차량의 공익활동 지원에 관한 조례 일부를 다음과 같이 개정한다.

제5조 중 “「고성군 공용차량 관리에 관한 규칙」”을 “「고성군 공용차량 관리 규칙」”으로 한다.

제7조(「고성군 군세 감면 조례」의 개정)

고성군 군세 감면 조례 일부를 다음과 같이 개정한다.

제10조의 제목 “(자동이체 납부에 대한 세액공제)”를 “(자동이체 등 납부에 대한 세액공제)”로 하고, 같은 조 제1항제1호 중 “자동이체 방식에 의한”을 “전자송달 방식에 따른 납부만을 신청하거나 자동납부 방식에 따른”으로 하며, 같은 항 제2호 중 “자동이체 방식과 전자송달”을 “전자송달 방식과 자동납부”로 한다.

제8조(「고성군 공유재산 관리 조례」의 개정)

고성군 공유재산 관리 조례 일부를 다음과 같이 개정한다.

제32조제4항 중 “「지방자치단체 예산 및 기금의 회계관리에 관한 규칙」”을 “「지방자치단체 회계관리에 관한 훈령」”으로 한다.

제9조(「고성군 읍면 종합복지회관 설치 및 운영 관리 조례」의 개정)

고성군 읍면 종합복지회관 설치 및 운영 관리 조례 일부를 다음과 같이 개정한다.

제9조제1항 중 “「지방자치단체 예산 및 기금의 회계관리에 관한 규칙」”을 “「지방자치단체 회계관리에 관한 훈령」”으로 한다.

제23조를 삭제한다.

제10조(「고성군 장애인 복지센터 설치 및 운영 조례」의 개정)

고성군 장애인 복지센터 설치 및 운영 조례 일부를 다음과 같이 개정한다.

제3조 중 “동외로 156번길 36”을 “송학고분로 195”으로 한다.

제11조(「고성군 장애인복지위원회 설치 및 운영 조례」의 개정)

고성군 장애인복지위원회 설치 및 운영 조례 일부를 다음과 같이 개정한다.

제3조제3항 각 호 외의 부분 중 “보건소장”을 “건강증진과장”으로 한다.

제12조(「고성군 평생교육진흥 조례」의 개정)

제24조 중 “「지방자치단체 예산 및 기금의 회계관리에 관한 규칙」”을 “「지방자치단체 회계관리에 관한 훈령」”으로 한다.

제13조(「고성군 아동복지심의위원회 구성 및 운영에 관한 조례」의 개정)

고성군 아동복지심의위원회 구성 및 운영에 관한 조례 일부를 다음과 같이 개정한다.

제8조 중 “담당주사로 한다”를 “담당이 된다”로 한다.

제14조(「고성군 부동산가격공시위원회 운영 조례」의 개정)

고성군 부동산가격공시위원회 운영 조례 일부를 다음과 같이 개정한다.

제2조제3항 각 호 외의 부분 중 “고성군 민원봉사과장, 재무과장, 건축개발과장, 도시교통과장”을 “열린민원과장, 재무과장”으로 한다.

제6조제5호 중 “법 제72조제1항의”를 “「부동산 가격공시에 관한 법률 시행령」 제

72조제1항” 으로 한다.

제9조제2항 중 “담당주사와” 를 “담당과” 로 한다.

제15조(「고성군 식품진흥기금 설치 및 운용 조례」의 개정)

고성군 식품진흥기금 설치 및 운용 조례 일부를 다음과 같이 개정한다.

제4조제4항 중 “「지방자치단체 예산 및 기금의 회계관리에 관한 규칙」” 을 “「지방자치단체 회계관리에 관한 훈령」” 으로 한다.

제16조(「고성군 관광진흥에 관한 조례」의 개정)

고성군 관광진흥에 관한 조례 일부를 다음과 같이 개정한다.

제21조제2항 중 “담당주사가” 를 “담당이” 로 한다.

제17조(「고성군 국가무형문화재 전수교육관 관리·운영 조례」의 개정)

고성군 국가무형문화재 전수교육관 관리·운영 조례 일부를 다음과 같이 개정한다.

제13조 중 “,「고성군 재무회계 규칙」” 을 “,「지방자치단체 회계관리에 관한 훈령」” 으로 한다.

제18조(「고성군 폐기물처리시설 설치촉진 및 주변지역지원 등에 관한 조례」의 개정)

고성군 폐기물처리시설 설치촉진 및 주변지역지원 등에 관한 조례 일부를 다음과 같이 개정한다.

제9조제4항 중 “「지방자치단체 예산 및 기금의 회계관리에 관한 규칙」” 을 “「지방자치단체 회계관리에 관한 훈령」” 으로 한다.

제19조(「고성군 주부민방위기동대 설치 및 운영 조례」의 개정)

고성군 주부민방위기동대 설치 및 운영 조례 일부를 다음과 같이 개정한다.

제명 “고성군 주부민방위기동대 설치 및 운영 조례” 를 “고성군 여성민방위기동대 설치 및 운영 조례” 로 한다.

제1조 중 “주부민방위기동대” 를 “여성민방위기동대” 로 한다.

제2조 중 “주부민방위기동대” 를 “여성민방위기동대” 로 한다.

제3조제1호 중 “주부민방위기동대” 를 “여성민방위기동대” 로 한다.

제2장의 제목 중 “고성군 주부민방위기동대” 를 “고성군 여성민방위기동대” 로 한다.

제4조제1항 각 호 외의 부분 중 “만20세 이상의 주부” 를 “20세 이상의 여성” 으로 하고, 같은 항 제1호부터 제3호까지 중 “주부” 를 각각 “여성” 으로 하며, 같은 조 제2항 전단 중 “만 70세” 를 “70세” 로 한다.

제5장의 제목 중 “고성군 주부민방위기동대” 를 “고성군 여성민방위기동대” 로 한다.

제19조제1항 중 “주부민방위기동대”를 “여성민방위기동대”로 한다.

별표 1, 별표 2, 별지 제1호서식, 별지 제2호서식은 별지 1과 같이 한다.

제20조(「고성군 주택용 소방시설 설치 지원 조례」의 개정)

고성군 주택용 소방시설 설치 지원 조례 일부를 다음과 같이 개정한다.

제1조 중 “조례는 「화재예방, 소방시설 설치·유지 및 안전관리에 관한 법률」 제8조제2항”을 “조례는 「소방시설 설치 및 관리에 관한 법률」 제10조제2항”으로 한다.

제2조 중 “이란 「화재예방, 소방시설 설치·유지 및 안전관리에 관한 법률 시행령」 제13조”를 “이란 「소방시설 설치 및 관리에 관한 법률」 제10조제2항”으로 한다.

제5조제1항 중 “주택으로서 「화재예방, 소방시설 설치·유지 및 안전관리에 관한 법률」 제8조제1항”을 “주택으로서 「소방시설 설치 및 관리에 관한 법률」 제10조제1항”으로 한다.

제21조(「고성군 안전관리위원회 운영 조례」의 개정)

고성군 안전관리위원회 운영 조례 일부를 다음과 같이 개정한다.

제3조제1항제4호부터 제7호까지를 각각 다음과 같이 한다.

4. 육군제8358부대 2대대장
5. 경상남도고성교육지원청교육장
6. 한국전력공사고성지사장
7. KT경남서부지사통영지점고성분국총괄팀장

제22조(「고성군 통합방위협의회 구성 및 운영 등에 관한 조례」의 개정)

고성군 통합방위협의회 구성 및 운영 등에 관한 조례 일부를 다음과 같이 개정한다.

제3조제5항제5호를 다음과 같이 한다.

5. 국군방첩사령부제339방첩부대 방첩관

제23조(「고성군 옥외광고발전기금 설치 및 운용 조례」의 개정)

고성군 옥외광고발전기금 설치 및 운용 조례 일부를 다음과 같이 개정한다.

제11조제2항 중 “「지방자치단체 예산 및 기금의 회계관리에 관한 규칙」”을 “「지방자치단체 회계관리에 관한 훈령」”으로 한다.

제24조(「고성군 화물자동차 공영차고지 관리 및 운영 조례」의 개정)

고성군 화물자동차 공영차고지 관리 및 운영 조례 일부를 다음과 같이 개정한다.

제3조 중 “율대리 1029번지”를 “월평로 171”로 한다.

제25조(「고성군 지역건설산업 활성화 촉진에 관한 조례」의 개정)

고성군 지역건설산업 활성화 촉진에 관한 조례 일부를 다음과 같이 개정한다.

제6조의 제목 “(지역내 자재 및 장비우선사용)” 을 “(지역내 자재 및 장비 사용)” 으로 하고, 같은 조 제2항 중 “관급자재로 공급하거나 건설업자가 우선” 을 “건설업자가” 로 한다.

제26조(「고성군 농업인의 날 행사 지원에 관한 조례」의 개정)

고성군 농업인의 날 행사 지원에 관한 조례 일부를 다음과 같이 개정한다.

제13조제3항 중 “인력육성담당이” 를 “농업인의 날 업무 담당이” 로, “인력육성담당자” 를 “농업인의 날 업무 담당자” 로 한다.

제27조(「고성군 농업유산 둠병 보전·관리를 위한 지원 조례」의 개정)

고성군 농업유산 둠병 보전·관리를 위한 지원 조례 일부를 다음과 같이 개정한다.

제7조제3항 중 “기획감사담당관” 을 “기획예산담당관” 으로 한다.

제28조(「고성군 갯년기 건강관리 및 지원 조례 일부개정조례」의 개정)

고성군 갯년기 건강관리 및 지원 조례 일부를 다음과 같이 개정한다.

제1조 중 “여성” 을 “증상을 겪고 있는 대상자” 로 한다.

제2조제1호 중 “여성의 노화 또는 질병에 의해 폐경과 관련된” 을 “노화 또는 질병으로 인한 성호르몬 감소에 따라” 로 한다.

제3조 중 “여성” 을 “증상을 겪고 있는 대상자” 로 한다.

부 칙

이 조례는 공포한 날부터 시행한다.

【별표 1】 <현행>

주부민방위기동대 상황별 업무분장표(제9조제1항 관련)

구 분	주 요 임 무
평 시	1. 민방위 시설장비 점검 2. 민방위창고 점검 3. 민방위 교육·훈련 유도훈련 참여 4. 학교 등 민방위 교육 보조강사 5. 실전체험훈련장 실기보조강사 참여 및 운영지원 6. 주민의 생활안전 예방활동 및 홍보 7. 비상연락체계 유지(주민신고 요원) 8. 재난·안전 위험지역 예찰 활동 9. 우범지역 순찰, 청소년 선도 등 지역 사회 안전지킴이역할 수행 10. 그밖에 민방위대의 활성화를 위하여 도지사, 군수가 필요로 하는 사항
민방위사태 · 재난발생 시	1. 군사작전 필요 물자운반 노력 지원 2. 인명구조 및 의료 활동 지원 3. 민방위사태 시 현장수습·복구 초기대응 및 신속 대처를 위한 자발적 지원 4. 대피안내 유도 및 교통통제 지원 5. 비상급수·관리 지원 6. 사후관리 복구 지원 7. 재난 해제·복귀 지원 및 재난피해자 지원 8. 기타 도지사, 군수가 민방위 활동 및 재난 예방·복구 활동 지원에 필요로 하는 사항

【별표 1】 <개정 2000.00.00>

여성민방위기동대 상황별 업무분장표(제9조제1항 관련)

구 분	주 요 임 무
평 시	<ol style="list-style-type: none"> 1. 민방위 시설장비 점검 2. 민방위창고 점검 3. 민방위 교육·훈련 유도훈련 참여 4. 학교 등 민방위 교육 보조강사 5. 실전체험훈련장 실기보조강사 참여 및 운영지원 6. 주민의 생활안전 예방활동 및 홍보 7. 비상연락체계 유지(주민신고 요원) 8. 재난·안전 위험지역 예찰 활동 9. 우범지역 순찰, 청소년 선도 등 지역 사회 안전지킴이역할 수행 10. 그밖에 민방위대의 활성화를 위하여 도지사, 군수가 필요로 하는 사항
민방위사태 · 재난발생 시	<ol style="list-style-type: none"> 1. 군사작전 필요 물자운반 노력 지원 2. 인명구조 및 의료 활동 지원 3. 민방위사태 시 현장수습·복구 초기대응 및 신속 대처를 위한 자발적 지원 4. 대피안내 유도 및 교통통제 지원 5. 비상급수·관리 지원 6. 사후관리 복구 지원 7. 재난 해제·복귀 지원 및 재난피해자 지원 8. 기타 도지사, 군수가 민방위 활동 및 재난 예방·복구 활동 지원에 필요로 하는 사항

【별표 2】 <개정 2017. 11. 9. 조 2366> <현행>

주부민방위기동대 반별 업무분장표(제9조제2항 관련)

반 명	분 장 업 무
지휘반	1. 기동대의 기획업무에 관한 사항 2. 대원의 연락 및 소집에 관한 사항 3. 대원의 운영에 관한 사항 4. 기동대의 기율에 관한 사항
재난활동반	1. 민방위 활동에 관한 사항 2. 재난 예방 및 복구활동에 관한 사항 3. 민방위사태 시 현장수습·복구 초기대응 및 신속 대처를 위한 자발적 지원 4. 민방위시설, 장비, 창고 등 점검 5. 민방위 교육·훈련 유도훈련 참여 6. 학교, 실전체험훈련장 등 보조강사 지원 7. 재난·안전 위험지역 예찰 활동 8. 비상대비훈련(을지연습, 화랑훈련, 충무훈련 등) 지원
생활안전반	1. 주민의 생활안전예방 활동에 관한 사항 2. 주민의 생활안전점검에 관한 사항 3. 우범지역 순찰, 청소년 선도 등 자율방법 활동 4. 안전캠페인 활동 5. 취약계층 인원·시설 등 안전 돌봄 지원 6. 심폐소생술 등 홍보 및 활동

【별표 2】 <개정 2017. 11. 9. 조 2366> <개정 2000.00.00>

여성민방위기동대 반별 업무분장표(제9조제2항 관련)

반 명	분 장 업 무
지휘반	<ol style="list-style-type: none"> 1. 기동대의 기획업무에 관한 사항 2. 대원의 연락 및 소집에 관한 사항 3. 대원의 운영에 관한 사항 4. 기동대의 기율에 관한 사항
재난활동반	<ol style="list-style-type: none"> 1. 민방위 활동에 관한 사항 2. 재난 예방 및 복구활동에 관한 사항 3. 민방위사태 시 현장수습·복구 초기대응 및 신속 대처를 위한 자발적 지원 4. 민방위시설, 장비, 창고 등 점검 5. 민방위 교육·훈련 유도훈련 참여 6. 학교, 실전체험훈련장 등 보조강사 지원 7. 재난·안전 위험지역 예찰 활동 8. 비상대비훈련(을지연습, 화랑훈련, 충무훈련 등) 지원
생활안전반	<ol style="list-style-type: none"> 1. 주민의 생활안전예방 활동에 관한 사항 2. 주민의 생활안전점검에 관한 사항 3. 우범지역 순찰, 청소년 선도 등 자율방범 활동 4. 안전캠페인 활동 5. 취약계층 인원·시설 등 안전 돌봄 지원 6. 심폐소생술 등 홍보 및 활동

[별지 제1호 서식](제5조 관련) <현행>

주부민방위기동대 편입 지원서				
지 원 자 (신청인)	성 명		생년월일	
	주 소			
	전 화 번 호	주택: 휴대폰:	세대주와 의 관 계	의
	직 업		학 력	
보유기술 및 기 능	종 목			
	취 득 일			
위와 같이 주부민방위기동대 편입을 지원합니다.				
년 월 일				
지원자 (서명 또는 인)				
구비서류 제 출	기술·자격증 소지자는 관계증명서 사본 1부,			

.....
.....

주부민방위기동대 지원 필증				
지원인 (신청인)	성 명		생년월일	
	주 소			
위의 사람은 년 월 일에 주부민방위기동대 편입을 지원하였음을 증명합니다.				
년 월 일				
고성군수 (인)				

[별지 제1호서식](제5조 관련) <개정 2000.00.00>

여성민방위기동대 편입 지원서				
지 원 자 (신청인)	성 명		생 년 월 일	
	주 소			
	전 화 번 호	주택: 휴대폰:	세 대 주 와 의 관 계	의
	직 업		학 력	
보유기술 및 기 능	종 목			
	취 득 일			
<p>위와 같이 여성민방위기동대 편입을 지원합니다.</p> <p style="text-align: right;">년 월 일</p> <p style="text-align: center;">지원자 (서명 또는 인)</p>				
구비서류 제 출	기술·자격증 소지자는 관계증명서 사본 1부,			

.....

.....

여성민방위기동대 지원 필증				
지원인 (신청인)	성 명		생년월일	
	주 소			
<p>위의 사람은 년 월 일에 여성민방위기동대 편입을 지원하였음을 증명합니다.</p> <p style="text-align: center;">년 월 일</p> <p style="text-align: right;">고성군수 (인)</p>				

신 · 구조문대비표

제1조(「고성군 군정조정위원회 조례」의 개정)

현 행	개 정 안
제3조(구성) ① · ② (생 략) ③ 위원은 본청 <u>국장 · 담당관 ·</u> <u>과장, 직속기관의 장(농업기술</u> <u>센터 과장 포함), 사업소장</u> 으로 한다.	제3조(구성) ① · ② (현행과 같음) ③ ----- <u>부서장, 직속기관</u> <u>내 부서장</u> ----- ----- ---
④ (생 략)	④ (현행과 같음)
제4조(회의) ① (생 략) ② 위원회에 제출할 의안은 시 급을 요하는 사항을 제외하고는 회의 <u>개최 2일</u> 전까지 간사에게 제출하여야 한다.	제4조(회의) ① (현행과 같음) ② ----- ----- --- <u>개최일 7일</u> ----- -----.
③ 제2항의 규정에 의하여 의안 을 제출받은 간사는 의안번호를 부여하고, 그 유인물을 회의 <u>개</u> <u>최 전날</u> 까지 각 위원에게 배부 하여야 한다.	③ ----- ----- ----- <u>개</u> <u>최일 3일 전</u> ----- -----.
④ ~ ⑥ (생 략)	④ ~ ⑥ (현행과 같음)

제2조(「고성군 각종 위원회 설치 및 운영에 관한 조례」의 개정)

현행	개정안
제11조(위원의 위촉 해제) 군수는 위원이 다음 각 호에 해당하는 경우에는 임기만료 전이라도 해 당위원을 위촉 해제할 수 있다. 다만, 법령이나 다른 조례에서 특별히 정한 경우에는 제외한 다. 1. ~ 3. (생략) 4. 제9조제1항에 해당함에도 불 구하고 회피하지 않은 경우 5. (생략)	제11조(위원의 위촉 해제) ----- ----- ----- -----. ----- ----- --. 1. ~ 3. (현행과 같음) 4. 제10조제1항----- ----- 5. (현행과 같음)

제3조(「고성군 지방재정계획심의위원회 운영 조례」의 개정)

현행	개정안
제3조(구성) ① (생략) ② 위원장은 위촉직 위원 중에 서 호선하고, 부위원장은 위원 중에서 위원장이 지명한다. ③ 위원은 다음 각 호와 같다. 다만, 공무원(「지방공무원법」 제2조제2항제1호의 일반직 공 무원을 의미한다)인 위원이 전 체위원의 4분의 1을 초과할 수 없다.	제3조(구성) ① (현행과 같음) ② 위원장·부위원장은 위원 중 에서 호선한다. ③ -----. ----- ----- ----- ----- ---.

1. 당연직 위원: 기획예산담당관, 산업건설국장, 문화환경국장<타법개정 2022.11.4. 조 27 60>
2. (생략)

1. -----
-- 문화관광과장, 경제기업과장-----
--
2. (현행과 같음)

제4조(「고성군 의안의 비용추계에 관한 조례」의 개정)

현행	개정안
제3조(비용추계의 대상) ① <u>군수</u> 가 발의하는 의안의 규정에 따라 의무적 또는 임의적으로 발생하는 비용에 대하여 비용추계서(별지 제1호서식)를 작성하여야 한다.	제3조(비용추계의 대상) ① <u>고성군수(이하 “군수”라 한다)</u> ----- ----- ----- -----.
②·③ (생략)	②·③ (현행과 같음)

제5조(「고성군 세입징수포상금 지급 조례」의 개정)

현행	개정안
제8조(대장비치) <u>부과담당·세입담당·과표관리담당</u> 은 별지 제2호서식의 과년도 체납액 징수포상금 지급대장 및 별지 제3호서식의 숨은 세원 발굴 징수포상금 지급대장을 비치하고 필요한 사항을 기록, 정리하여야 한다.	제8조(대장비치) <u>세정담당·부과담당·세입징수담당</u> ----- ----- ----- ----- -----.

제6조(「고성군 공용차량의 공익활동 지원에 관한 조례」의 개정)

현행	개정안
제5조(지원검토) 업무담당부서에 서는 지원의 필요성 등을 면밀 히 검토한 후 지원이 필요한 경 우에 한정하여 「고성군 공용차 량 관리에 관한 규칙」에서 정 한 차량 배차신청서를 차량이용 7일 전까지 차량관리부서에 제 출하여야 한다.	제5조(지원검토) ----- ----- ----- ----- 「고성군 공용차 량 관리 규칙」----- ----- ----- -----.

제7조(「고성군 군세 감면 조례」의 개정)

현행	개정안
제10조(자동이체 납부에 대한 세 액공제) ① 법 제92조의2제1항 각 호에서 “조례로 정하는 금 액”은 다음과 같다. 1. 자동이체 방식에 의한 납부 만을 신청한 경우: 고지서 1장 당 300원 2. 자동이체 방식과 전자송달 방식에 의한 납부를 모두 신 청한 경우: 고지서 1장당 600 원	제10조(자동이체 등 납부에 대한 세액공제) ① ----- ----- -----. 1. 전자송달 방식에 따른 납부 만을 신청하거나 자동납부 방 식에 따른 ----- ----- 2. 전자송달 방식과 자동납부 - ----- ----- --

② (생 략)

② (현행과 같음)

제8조(「고성군 공유재산 관리 조례」의 개정)

현 행	개 정 안
제32조(전세금 납부방법의 사용허가 및 대부) ① ~ ③ (생 략)	제32조(전세금 납부방법의 사용허가 및 대부) ① ~ ③ (현행과 같음)
④ 제3항에 따른 전세금의 수납과 보관 및 반환절차는 「지방자치단체 예산 및 기금의 회계 관리에 관한 규칙」을 따른다.	④ ----- 「지방자치단체 회계관리에 관한 훈령」-----.

제9조(「고성군 읍면 종합복지회관 설치 및 운영 관리 조례」의 개정)

현 행	개 정 안
제9조(예산회계) ① 복지회관의 수입과 지출은 「지방자치단체 예산 및 기금의 회계관리에 관한 규칙」에 따라 회계관리를 한다.	제9조(예산회계) ① ----- 「지방자치단체 회계관리에 관한 훈령」-----
②·③ (생 략)	②·③ (현행과 같음)
제23조(준용) 이 조례에 규정된 것을 제외하고는 「지방재정법」 및 같은 법 시행령, 「고성군 재무회계 규칙」을 준용한다.	<삭 제>

제10조(「고성군 장애인 복지센터 설치 및 운영 조례」의 개정)

현행	개정안
제3조(위치) 고성군 장애인 복지센터(이하 “장애인 복지센터”라 한다)는 고성군 고성읍 <u>동외로 156번길 36</u> 에 둔다.	제3조(위치) ----- ----- ----- <u>송학고분</u> <u>로 195</u> -----.

제11조(「고성군 장애인복지위원회 설치 및 운영 조례」의 개정)

현행	개정안
제3조(구성) ①·② (생략) ③ 당연직 위원은 기획예산담당관, 주민생활과장, 복지지원과장, <u>보건소장</u> 으로 하고, 위촉직 위원은 다음 각 호의 어느 하나에 해당하는 사람 중에서 군수가 위촉하되, 특정 성별이 위촉직 위원 수의 10분의 6을 초과하지 아니하도록 하여야 하며, 위촉 위원 중 2분의 1 이상은 장애인으로 한다.<타법개정 2022.11.4. 조 2760> 1. ~ 4. (생략) ④ (생략)	제3조(구성) ①·② (현행과 같음) ③ ----- ----- -- <u>건강증진과장</u> ----- ----- ----- ----- ----- ----- ----- ----- ----- ----- ----- ----- ----- ----- ----- ----- 1. ~ 4. (현행과 같음) ④ (현행과 같음)

제12조(「고성군 평생교육진흥 조례」의 개정)

현행	개정안
제24조(준용) <이동 2016.02.23. 조2257>이 조례에서 규정한 것 외에 보조금의 지원 및 관리 등에 관하여는 「고성군 지방보조금 관리 조례」 및 「지방자치단체 예산 및 기금의 회계관리에 관한 규칙」등 관계규정을 따른다.	제24조(준용) ----- ----- ----- ----- 「지방자치단체 회계관리에 관한 훈령」 - ----- -----.

제13조(「고성군 아동복지심의위원회 구성 및 운영에 관한 조례」의 개정)

현행	개정안
제8조(간사) 위원회의 사무를 처리하기 위하여 간사를 두며, 간사는 아동복지업무 담당주사로 한다.	제8조(간사) ----- ----- ----- <u>담당이 된다.</u>

제14조(「고성군 부동산가격공시위원회 운영 조례」의 개정)

현행	개정안
제2조(구성) ①·② (생략) ③ 위원회의 당연직 위원은 고성군 민원봉사과장, 재무과장, 건축개발과장, 도시교통과장으	제2조(구성) ①·② (현행과 같음) ③ ----- <u>열린</u> <u>민원과장, 재무과장</u> ----- -----

로 하고, 그 밖의 위원은 다음 각 호의 사람 중에서 군수가 위촉한다.

1. 2. (생략)

제6조(위원의 위촉 해제) 군수는 위원이 다음 각 호의 어느 하나에 해당하는 경우에는 임기 중이라도 해당 위원을 위촉 해제할 수 있다.

1. ~ 4. (생략)

5. 법 제72조제1항의 각 호의 어느 하나에 해당하는 데에도 불구하고 회피하지 아니한 경우

제9조(간사와 서기) ① (생략)

② 간사와 서기는 소관 업무 담당주사와 담당자가 된다.

③ (생략)

-----.

1. 2. (현행과 같음)

제6조(위원의 위촉 해제) -----

-----.

1. ~ 4. (현행과 같음)

5. 「부동산 가격공시에 관한 법률 시행령」 제72조제1항 -----

제9조(간사와 서기) ① (현행과 같음)

② ----- 담당과 -----.

③ (현행과 같음)

제15조(「고성군 식품진흥기금 설치 및 운용 조례」의 개정)

현행	개정안
제4조(기금의 관리·운용) ① ~ ③ (생략) ④ 기금의 출납은 「지방자치단체 예산 및 기금의 회계관리에 관한 규칙」을 따른다.	제4조(기금의 관리·운용) ① ~ ③ (현행과 같음) ④ ----- 「지방자치단체 회계관리에 관한 훈령」-----.

제16조(「고성군 관광진흥에 관한 조례」의 개정)

현행	개정안
제21조(간사와 서기) ① (생략) ② 간사는 관광업무 담당부서장이 되고 서기는 관광업무 담당주사가 된다.	제21조(간사와 서기) ①(현행과 같음) ② ----- ----- 담당 의 -----.

제17조(「고성군 국가무형문화재 전수교육관 관리·운영 조례」의 개정)

현행	개정안
제13조(준용) 이 조례에 규정하지 아니한 사항에 대하여는 「고성군 공유재산 관리 조례」, 「고성군 지방보조금 관리 조례」, 「고성군 재무회계 규칙」을 준용한다.	제13조(준용) ----- ----- ----- -----, 「지방자치단체 회계관리에 관한 훈령」----- -----.

제18조(「고성군 폐기물처리시설 설치촉진 및 주변지역지원 등에 관한 조례」의 개정)

현행	개정안
제9조(기금의 운용관리) ① ~ ③ (생략) ④ 기금관리에 있어 이 조례에 정하지 아니한 사항에 대하여는 「지방자치단체 예산 및 기금의 회계관리에 관한 규칙」을 따른다.	제9조(기금의 운용관리) ① ~ ③ (현행과 같음) ④ ----- ----- 「지방자치단체 회계관리에 관한 훈령」-----.

제19조(「고성군 주부민방위기동대 설치 및 운영 조례」의 개정)

현행	개정안
<p><u>고성군 주부민방위기동대 설치 및 운영 조례</u></p> <p>제1조(목적) 이 조례는 지역사회 안보 및 안전지킴이로 각종 재난을 예방하고 유사시 초기대응과 현장수습·복구 및 신속한 대처를 위하여 고성군 <u>주부민방위기동대</u>의 설치 및 운영 등에 관한 사항을 규정함을 목적으로 한다.</p> <p>제2조(설치) 군수는 <u>주부민방위기동대</u>(이하 “기동대”라 한다)를 설치하고 필요에 따라 읍·면별로 지역대를 설치할 수 있다.</p> <p>제3조(명칭) 기동대의 명칭은 다음 각 호와 같이 한다.</p> <p>1. 군 : 고성군 <u>주부민방위기동대</u></p> <p>제2장 편성 2. 읍·면 : <u>고성군 주부민방위기동대</u> ○○읍·면 지역대</p>	<p><u>고성군 여성민방위기동대 설치 및 운영 조례</u></p> <p>제1조(목적) ----- ----- ----- ----- <u>여성민방위기동대</u>----- ----- -----.</p> <p>제2조(설치) ----- <u>여성민방위기동대</u>----- ----- -----.</p> <p>제3조(명칭) ----- -----.</p> <p>1. ----- <u>여성민방위기동대</u></p> <p>제2장 편성 2. 읍·면 : <u>고성군 여성민방위기동대</u> ○○읍·면 지역대</p>

제4조(편성기준) ① 대원은 기동대의 관할구역 내에 거주하는 만20세 이상의 주부 중 지원하는 사람으로서 다음 각 호의 사항을 고려하여 편성한다.

1. 건강상태가 양호하고 협동심이 강한 주부
2. 신망이 두터우며 봉사정신이 강한 주부
3. 민방위관련 전문지식·기술이 있다고 인정되는 주부

② 대원(대장, 부대장 포함 전대원)의 정년은 만 70세로 한다. 정년에 달한 날이 포함되면 그 해 12월 31일에 당연 퇴직한다.

제5장 고성군 주부민방위기동대 연합회 등

제19조(구성) ① 읍·면기동대의 상호간 정보교환, 대원의 친목도모 등 민방위 발전을 위하여 주부민방위기동대 연합회(이하 “연합회”라 한다)를 구성할 수 있다.

② (생략)

제4조(편성기준) ① -----

20세 이상의 여성 -----

-----.

1. -----

----- 여성

2. -----

-- 여성

3. -----

----- 여성

② -----

----- 70세-----.

-----.

제5장 고성군

여성민방위기동대 연합회 등

제19조(구성) ① -----

여성민방위기동대 -----

-----.

② (현행과 같음)

제20조(「고성군 주택용 소방시설 설치 지원 조례」의 개정)

현행	개정안
제1조(목적) 이 조례는 「화재예방, 소방시설 설치·유지 및 안전관리에 관한 법률」 제8조제2항에 따라 고성군의 주택 화재사고를 예방하고 안전한 주거환경을 제공하기 위한 주택용 소방시설의 설치 지원에 필요한 사항을 규정함을 목적으로 한다.	제1조(목적) -- 조례는 「소방시설 설치 및 관리에 관한 법률」 제10조제2항----- ----- ----- ----- ----- ----- --.
제2조(정의) “주택용 소방시설”이란 「화재예방, 소방시설 설치·유지 및 안전관리에 관한 법률 시행령」 제13조에 따른 소화기 및 단독경보형감지기를 말한다.	제2조(정의) -----이 란 「소방시설 설치 및 관리에 관한 법률」 제10조제2항----- ----- ----- --.
제5조(지원 대상 및 범위) ① 지원 대상은 고성군(이하 “군”이라 한다)에 주소를 두고 있는 주민이 거주 중인 주택으로서 「화재예방, 소방시설 설치·유지 및 안전관리에 관한 법률」 제8조제1항 각 호의 주택으로 한다.	제5조(지원 대상 및 범위) ① --- ----- ----- ----- 주택으로서 「소방시설 설치 및 관리에 관한 법률」 제10조제1항 ----- ----- --.
②·③ (생략)	②·③ (현행과 같음)

제21조(「고성군 안전관리위원회 운영 조례」의 개정)

현행	개정안
제3조(위원회의 구성) ①위원회는 위원장 1명을 포함한 15명 이내의 위원으로 구성하되, 위원장은 군수가 되고 위원은 다음 각 호의 자가 된다. 1. ~ 3. (생략) 4. <u>육군8358부대 제2대대장</u> 5. <u>경상남도고성교육청교육장</u> 6. <u>한국전력공사고성지점장</u> 7. <u>KT 고성지점장</u> 8. (생략) ②·③ (생략)	제3조(위원회의 구성) ①----- ----- ----- ----- -----. 1. ~ 3. (현행과 같음) 4. <u>육군제8358부대 2대대장</u> 5. <u>경상남도고성교육지원청교육장</u> 6. <u>한국전력공사고성지사장</u> 7. <u>KT경남서부지사통영지점고성분국총괄팀장</u> 8. (현행과 같음) ②·③ (현행과 같음)

제22조(「고성군 통합방위협의회 구성 및 운영 등에 관한 조례」의 개정)

현행	개정안
제3조(구성) ① ~ ④ (생략) ⑤ 협의회의 위원은 다음 각 호에 해당하는 사람으로 구성한다. 1. ~ 4. (생략)	제3조(구성) ① ~ ④ (현행과 같음) ⑤ ----- ----- --. 1. ~ 4. (현행과 같음)

5. 339군사안보지원부대 안보지
원관

6. ~ 13. (생략)

⑥ (생략)

5. 국군방첩사령부제339방첩부
대 방첩관

6. ~ 13. (현행과 같음)

⑥ (현행과 같음)

제23조(「고성군 옥외광고발전기금 설치 및 운용 조례」의 개정)

현행	개정안
제11조(관계규정의 준용) ① (생략) ② 제1항의 규정 이외의 사항에 대하여는 「지방자치단체 예산 및 기금의 회계관리에 관한 규칙」을 따른다.	제11조(관계규정의 준용) ① (현행과 같음) ② ----- ----- 「지방자치단체 회계관리에 관한 훈령」----- -----.

제24조(「고성군 화물자동차 공영차고지 관리 및 운영 조례」의 개정)

현행	개정안
제3조(위치) 고성군 화물자동차 공영차고지(이하 "공영차고지"라 한다)는 경상남도 고성군 고성읍 <u>율대리 1029번지</u> 에 둔다.	제3조(위치) ----- ----- ----- ---- <u>월평로 171</u> ----- --.

제25조(「고성군 지역건설산업 활성화 촉진에 관한 조례」의 개정)

현 행	개 정 안
제6조(지역내 자재 및 장비우선사용) ① (생 략) ② 군수는 지역업체의 자재 및 장비사용이 활성화되도록 지역내 생산자재를 <u>관급자재로</u> 공급하거나 <u>건설업자가</u> 우선 사용하도록 권장할 수 있다.	제6조(지역내 자재 및 장비 사용) ① (현행과 같음) ② ----- ----- ----- <u>건설업자가</u> ----- ----- -----.

제26조(「고성군 농업인의 날 행사 지원에 관한 조례」의 개정)

현 행	개 정 안
제13조(회의 등) ①·② (생 략) ③ 위원회의 사무를 처리하기 위하여 간사와 서기를 두며, 간사는 <u>인력육성담당</u> 이 되고 서기는 <u>인력육성담당자</u> 가 된다.	제13조(회의 등) ①·② (현행과 같음) ③ ----- ----- --- <u>농업인의 날 업무 담당</u> 이 --- -- <u>농업인의 날 업무 담당자</u> -- -----.

제27조(「고성군 농업유산 등명 보전·관리를 위한 지원 조례」의 개정)

현 행	개 정 안
제7조(위원회 구성) ①·② (생 략)	제7조(위원회 구성) ①·② (현행과 같음)

③ 당연직 위원은 기획감사담당관, 문화관광과장, 농촌정책과장으로 한다.

④ (생략)

③ ----- 기획예산담당관-----
-----.

④ (현행과 같음)

제28조(「고성군 갱년기 건강관리 및 지원 조례 일부개정조례」의 개정)

현행	개정안
제1조(목적) 이 조례는 갱년기 건강관리 및 지원에 필요한 사항을 정함으로써 갱년기 <u>여성의</u> 건강 증진과 삶의 질 향상에 이바지함을 목적으로 한다.	제1조(목적) ----- ----- ----- <u>증상을</u> <u>겪고 있는 대상자</u> ----- -----.
제2조(적용범위) 이 조례는 다음 각 호의 대상자에게 적용한다.	제2조(적용범위) ----- -----.
1. “갱년기”란 <u>여성의 노화 또는 질병에 의해 폐경과 관련된</u> 심리적·신체적 변화(갱년기 증후군)를 겪는 시기를 말한다.	1. ----- <u>노화 또는 질병으로 인한 성호르몬 감소에 따라</u> ----- -----.
2. (생략)	2. (현행과 같음)
제3조(군수의 책무) 고성군수(이하 “군수”라 한다)는 갱년기 <u>여성의</u> 건강증진과 삶의 질 향상을 위한 시책을 적극 개발하고 필요한 지원을 하여야 한다.	제3조(군수의 책무) ----- ----- <u>증상을 겪고 있는 대상자</u> ----- -----.

입법예고 사항에 대한 의견서

- ☐ 자치법규명: 불합리한 자치법규 일제정비를 위한 고성군 군정조정위원회 조례 등 일부개정조례안
- 성명(단체명):
 - 주 소:
 - 전화번호:
 - 의견 내용(찬·반 의견과 그 이유)

개정안	찬반의견		수정안	수정사유
	찬성	반대		

고성군 공고 제2023-1171호

**특별회계 존속기한 일괄 연장을 위한 고성군 청사건립 특별회계 설치 및
운영조례 등 일부개정조례안 입법예고**

특별회계 존속기한 일괄 연장을 위한 고성군 청사건립 특별회계 설치 및 운영조례 등 8건을 일괄개정하는데에, 그 취지와 주요 내용을 미리 군민에게 알려 의견을 듣고자 「행정절차법」 제41조 및 「고성군 조례·규칙안 입법예고에 관한 조례」 제3조에 따라 다음과 같이 공고합니다.

2023. 7. 10.

고 성 군 수

1. 조례명: 특별회계 존속기한 일괄 연장을 위한 고성군 청사건립 특별회계 설치 및 운영조례 등 일부개정조례안

2. 개정이유

가. 「지방재정법」 제9조에서 지방자치단체가 특별회계를 설치하려면 5년 이내의 범위에서 특별회계의 존속기한을 해당 조례에 명시하여야 한다는 규정에 따라

나. 고성군 청사건립 특별회계 설치 및 운영조례 등 8건의 특별회계 조례 일부개정조례로 특별회계 존속기한 연장 및 예산운용의 효율성을 기하고자 함

3. 입법취지 및 주요내용

- (현행) 특별회계의 존속기한은 2023년 12월 31일까지로 한다.

→ (개정) 특별회계의 존속기한은 2028년 12월 31일까지로 한다.

4. 의견 제출

이 개정조례안에 대하여 의견이 있는 개인 또는 기관·단체는 2023년 7월 31일까지 다음 사항을 기재한 의견서를 고성군수(참조: 기획예산담당관)에게 제출하여 주시기 바랍니다.

가. 의견제출 사항

1) 입법예고 사항에 대한 항목별 의견(찬·반 여부와 그 이유)

2) 성명(법인 및 기타 기관·단체인 경우에는 그 명칭과 대표자), 주소 및 전화번호

나. 의견 제출처: 고성군 기획예산담당관 법무통계담당

- 1) 주소: (52943) 경남 고성군 고성읍 성내로 130, 고성군청 기획예산담당관
- 2) 전화: (055)670-2083, FAX: (055)670-2059

다. 제출 방법 및 문의처

- 서면, 전화, 팩스, 직접방문 등 어느 방법이든 가능하며, 기타 자세한 사항은 고성군청 기획예산담당관 법무통계담당(전화: 055-670-2083)에 문의하시기 바랍니다.

붙임 특별회계 존속기한 일괄 연장을 위한 고성군 청사건립 특별회계 설치 및 운영조례 등 일부개정조례안 1부

고성군 조례 제 호

특별회계 존속기한 일괄 연장을 위한 고성군 청사건립 특별회계 설치 및 운영조례 등 일부개정조례안

제1조(「고성군 청사건립 특별회계 설치 및 운영조례」의 개정)

고성군 청사건립 특별회계 설치 및 운영조례 일부를 다음과 같이 개정한다.

제4조의2 중 “2023년 12월 31일”을 “2028년 12월 31일”로 한다.

제2조(「고성군 산업단지조성 특별회계 설치 및 운용 조례」의 개정)

고성군 산업단지조성 특별회계 설치 및 운용 조례 일부를 다음과 같이 개정한다.

제5조의2 중 “2023년 12월 31일”을 “2028년 12월 31일”로 한다.

제3조(「고성군 중소기업육성자금 특별회계 설치 및 운용 조례」의 개정)

고성군 중소기업육성자금 특별회계 설치 및 운용 조례 일부를 다음과 같이 개정한다.

제4조의2 중 “2023년 12월 31일”을 “2028년 12월 31일”로 한다.

제4조(「고성군 주차장 특별회계 설치 및 운영 조례」의 개정)

고성군 주차장 특별회계 설치 및 운영 조례 일부를 다음과 같이 개정한다.

제3조의2 중 “2023년 12월 31일”을 “2028년 12월 31일”로 한다.

제5조(「고성군 장기미집행 도시계획시설 대지보상특별회계 설치 및 운영에 관한 조례」의 개정)

고성군 장기미집행 도시계획시설 대지보상특별회계 설치 및 운영에 관한 조례 일부를 다음과 같이 개정한다.

제2조의2 중 “2023년 12월 31일”을 “2028년 12월 31일”로 한다.

제6조(「고성군 농어촌발전자금 특별회계 설치 및 운용 조례」의 개정)

고성군 농어촌발전자금 특별회계 설치 및 운용 조례 일부를 다음과 같이 개정한다.

제4조의2 중 “2023년 12월 31일”을 “2028년 12월 31일”로 한다.

제7조(「고성군 수질개선특별회계 설치 및 운용 조례」의 개정)

고성군 수질개선특별회계 설치 및 운용 조례 일부를 다음과 같이 개정한다.

제4조의2 중 “2023년 12월 31일”을 “2028년 12월 31일”로 한다.

제8조(「고성군 사회복지특별회계 설치 및 운용 조례」의 개정)

고성군 사회복지특별회계 설치 및 운용 조례 일부를 다음과 같이 개정한다.

조례 제2401호 고성군 사회복지특별회계 설치 및 운용 조례 일부개정조례 부칙 제3조 중 “2023년 12월 31일”을 “2028년 12월 31일”로 한다.

부 칙

이 조례는 2024년 1월 1일부터 시행한다.

신 · 구조문대비표

제1조(「고성군 청사건립 특별회계 설치 및 운영조례」의 개정)

현행	개정안
제4조의2(존속기한) 「지방재정법」 제9조에 따라 특별회계의 존속기한은 <u>2023년 12월 31일</u> 까지로 한다.	제4조의2(존속기한) ----- ----- ----- <u>2028년 12월 31일</u> ----- -----.

제2조(「고성군 산업단지조성 특별회계 설치 및 운용 조례」의 개정)

현행	개정안
제5조의2(특별회계의 존속기한) 「지방재정법」 제9조에 따라 특별회계의 존속기한은 <u>2023년 12월 31일</u> 까지로 한다.	제5조의2(특별회계의 존속기한) - ----- ----- <u>2028년 1</u> <u>2월 31일</u> -----.

제3조(「고성군 중소기업육성자금 특별회계 설치 및 운용 조례」의 개정)

현행	개정안
제4조의2(존속기한) 「지방재정법」 제9조에 따라 특별회계의 존속기한은 <u>2023년 12월 31일</u> 까지로 한다.	제4조의2(존속기한) ----- ----- ----- <u>2028년 12월 31일</u> ----- -----.

제4조(「고성군 주차장 특별회계 설치 및 운영 조례」의 개정)

현행	개정안
제3조의2(특별회계의 존속기한) 「지방재정법」 제9조에 따라 특별회계의 존속기한은 <u>2023년</u>	제3조의2(특별회계의 존속기한) - ----- ----- <u>2028년 1</u>

12월 31일까지로 한다.

2월 31일-----.

제5조(「고성군 장기미집행 도시계획시설 대지보상특별회계 설치 및 운영에 관한 조례」의 개정)

현행	개정안
제2조의2(존속기한) 「지방재정법」 제9조에 따라 대지보상특별회계의 존속기한은 <u>2023년 12월 31일까지로 한다.</u>	제2조의2(존속기한) ----- ----- ----- <u>2028년 12월 31일</u> -----.

제6조(「고성군 농어촌발전자금 특별회계 설치 및 운용 조례」의 개정)

현행	개정안
제4조의2(특별회계의 존속기한) 「지방재정법」 제9조에 따라 특별회계의 존속기한은 <u>2023년 12월 31일까지로 한다.</u>	제4조의2(특별회계의 존속기한) - ----- ----- <u>2028년 12월 31일</u> -----.

제7조(「고성군 수질개선특별회계 설치 및 운용 조례」의 개정)

현행	개정안
제4조의2(특별회계의 존속기한) 「지방재정법」 제9조에 따라 특별회계의 존속기한은 <u>2023년 12월 31일까지로 한다.</u>	제4조의2(특별회계의 존속기한) - ----- ----- <u>2028년 12월 31일</u> -----.

제8조(「고성군 사회복지특별회계 설치 및 운용 조례」의 개정)

현행	개정안
고성군조례 고성군 사회복지특별회계 설치 및 운용 조례 부칙	고성군조례 고성군 사회복지특별회계 설치 및 운용 조례 부칙
제3조(유효기한) 이 조례는 <u>2023년 12월 31일까지</u> 효력을 가진다.	제3조(유효기한) ----- <u>2028년 12월 31일</u> ----- --.

입법예고 사항에 대한 의견서

☐ 자치법규명: 특별회계 존속기한 일괄 연장을 위한 고성군 청사건립
특별회계 설치 및 운영조례 등 일부개정조례안

- 성명(단체명):
- 주 소:
- 전화번호:
- 의견 내용(찬·반 의견과 그 이유)

개정안	찬반의견		수정안	수정사유
	찬성	반대		

고성군 공고 제2023-1172호

**만 나이 정착을 위한 고성군 청년 기본 조례 등
일부개정조례안 입법예고**

만 나이 정착을 위한 고성군 청년 기본 조례 등 일괄개정하는데에, 그 취지와 주요 내용을 미리 군민에게 알려 의견을 듣고자 「행정절차법」 제41조 및 「고성군 조례·규칙안 입법예고에 관한 조례」 제3조에 따라 다음과 같이 공고합니다.

2023. 7. 10.

고 성 군 수

1. 조례명: 만 나이 정착을 위한 고성군 청년 기본 조례 등 일부개정조례안

2. 개정이유

만 나이 원칙 및 기준의 확립을 위한 「민법」 및 「행정기본법」의 일부개정(시행 2023. 6. 28.)에 따라 우리군 자치법규의 만 나이 규정을 일괄 정비함으로써 법체계의 통일성과 법적 안정성을 도모하고, 만 나이 정착에 기여하고자 함

3. 입법취지 및 주요내용

- 「민법 및 행정기본법」(만 나이 통일법) 일부개정에 따라 나이 규정에서 “만” 표시를 삭제하여 정비

4. 의견 제출

이 개정조례안에 대하여 의견이 있는 개인 또는 기관·단체는 2023년 7월 31일까지 다음 사항을 기재한 의견서를 고성군수(참조: 기획예산담당관)에게 제출하여 주시기 바랍니다.

가. 의견제출 사항

- 1) 입법예고 사항에 대한 항목별 의견(찬·반 여부와 그 이유)
- 2) 성명(법인 및 기타 기관·단체인 경우에는 그 명칭과 대표자), 주소 및 전화번호

나. 의견 제출처: 고성군 기획예산담당관 법무통계담당

- 1) 주소: (52943) 경남 고성군 고성읍 성내로 130, 고성군청 기획예산담당관
- 2) 전화: (055)670-2083, FAX: (055)670-2059

다. 제출 방법 및 문의처

- 서면, 전화, 팩스, 직접방문 등 어느 방법이든 가능하며, 기타 자세한 사항은 고성군청 기획예산담당관 법무통계담당(전화: 055-670-2083)에 문의하시기 바랍니다.

붙임 만 나이 정착을 위한 고성군 청년 기본 조례 등 일부개정조례안 1부

고성군 조례 제 호

만 나이 정착을 위한 고성군 청년 기본 조례 등 일부개정조례안

제1조(「고성군 청년 기본 조례」의 개정)

고성군 청년 기본 조례 일부를 다음과 같이 개정한다.

제2조제1호 중 “만18세”를 “18세”로 한다.

제2조(「고성군 인구증가 시책에 관한 조례」의 개정)

고성군 인구증가 시책에 관한 조례 일부를 다음과 같이 개정한다.

제2조제5호 중 “만18세”를 “18세”로 한다.

제3조(「고성군 지역치안협의회 설치 및 운영 조례」의 개정)

고성군 지역치안협의회 설치 및 운영 조례 일부를 다음과 같이 개정한다.

제2조제1호 중 “만 19세”를 “19세”로 한다.

제4조(「고성군민상 조례」의 개정)

고성군민상 조례 일부를 다음과 같이 개정한다.

제4조제2항 각 호 외의 부분 본문 중 “만 65세”를 “65세”로 한다.

제5조(「고성군 주민자치회 시범실시 및 설치·운영에 관한 조례」의 개정)

고성군 주민자치회 시범실시 및 설치·운영에 관한 조례 일부를 다음과 같이 개정한다.

제6조제1항 각 호 외의 부분 중 “만 18세”를 “18세”로 한다.

제6조(「고성군 긴급복지지원에 관한 조례」의 개정)

고성군 긴급복지지원에 관한 조례 일부를 다음과 같이 개정한다.

제3조제7호 중 “임신·출산·만18세”를 “임신·출산·18세”로 한다.

제7조(「고성군 작은 학교 살리기 사업 운영·관리 조례」의 개정)

고성군 작은 학교 살리기 사업 운영·관리 조례 일부를 다음과 같이 개정한다.

제2조제3호 중 “만 18세”를 “18세”로 한다.

제8조(「고성군 병원이용아동돌봄서비스 지원에 관한 조례」의 개정)

고성군 병원이용아동돌봄서비스 지원에 관한 조례 일부를 다음과 같이 개정한다.

제2조제1호 중 “만 3개월 이상 만 12세 이하”를 “3개월 이상 12세 이하”로 한다.

제9조(「고성군 어린이·청소년의회 구성 및 운영에 관한 조례」의 개정)

고성군 어린이·청소년의회 구성 및 운영에 관한 조례 일부를 다음과 같이 개정한다.

제2조제1호 중 “만 11세”를 “11세”로 한다.

제10조(「고성군 체육진흥 조례」의 개정)

고성군 체육진흥 조례 일부를 다음과 같이 개정한다.

제2조제5호 중 “만 65세”를 “65세”로 한다.

제11조(「고성군 중장년층 인생이모작 지원에 관한 조례」의 개정)

고성군 중장년층 인생이모작 지원에 관한 조례 일부를 다음과 같이 개정한다.

제2조제1호 중 “만 46세 이상 만 65세”를 “46세 이상 65세”로 한다.

제12조(「고성군 고령 영세농업인 지원 조례」의 개정)

고성군 고령 영세농업인 지원 조례 일부를 다음과 같이 개정한다.

제2조 중 “만 65세”를 “65세”로 한다.

제13조(「고성군 보건소 진료비 및 수수료 징수 조례」의 개정)

고성군 청년 기본 조례 일부를 다음과 같이 개정한다.

제4조제1항제7호 중 “만 65세”를 “65세”로 한다.

제14조(「고성공룡박물관 운영에 관한 조례」의 개정)

고성공룡박물관 운영에 관한 조례 일부를 다음과 같이 개정한다.

제10조제1항제3호 중 “만65세”를 “65세”로 한다.

별표 1을 별지와 같이 한다.

부 칙

이 조례는 공포한 날부터 시행한다.

■ 고성공룡박물관 운영에 관한 조례 [별표 1] <현재>

관람료 및 시설사용료(제8조제2항 관련)

1. 관람료

(단위 : 원)

구 분	관 랐 료			비 고
	어린이	청소년, 군 인	어 른	
개 인	1,500	2,000	3,000	-
단 체 (30명 이상)	1,000	1,500	2,500	- 관광지 연계 할인 적용
고성군민	500	500	1,000	- 협의지자체 주민 적용 - 국내 자매결연도시 주민 혜택 적용

※ 어린이: 만 3세 ~ 만 12세

※ 청소년: 만 13세 ~ 만 18세

2. 주차료

(단위 : 원)

구 분	주 차 료		비 고
	일 반	경차, 저공해차량, 장애인 탑승차량	
소 형	2,000	1,000	
대 형	3,000	1,500	소형 외 모든차종

※ 소형: 승용차, 15인승 이하 승합차, 1톤 미만의 화물차

※ 감면항목이 중복되는 경우에는 이용자에게 유리한 하나만을 적용함.

※ 30분 이내 회차하는 차량은 주차료를 징수하지 않는다.

3. 로프어드벤처

(단위 : 원)

구 분	요 금		비 고
	개인	단체 (30명 이상)	
오니 코스	3,000	2,000	※ 사용연령: 만 7세 ~ 만 12세
고니 코스	2,000	1,500	※ 사용연령: 만 3세 ~ 만 6세

■ 고성공룡박물관 운영에 관한 조례 [별표 1] <개정 2000. 00. 00.>

관람료 및 시설사용료(제8조제2항 관련)

1. 관람료

(단위 : 원)

구 분	관 랑 료			비 고
	어린이	청소년, 군 인	어 른	
개 인	1,500	2,000	3,000	-
단 체 (30명 이상)	1,000	1,500	2,500	- 관광지 연계 할인 적용
고성군민	500	500	1,000	- 협의지자체 주민 적용 - 국내 자매결연도시 주민 혜택 적용

※ 어린이: 3세 ~ 12세

2. 주차료

(단위 : 원)

구 분	주 차 료		비 고
	일 반	경차, 저공해차량, 장애인 탑승차량	
소 형	2,000	1,000	
대 형	3,000	1,500	소형 외 모든차종

※ 소형: 승용차, 15인승 이하 승합차, 1톤 미만의 화물차

※ 감면항목이 중복되는 경우에는 이용자에게 유리한 하나만을 적용함.

※ 30분 이내 회차하는 차량은 주차료를 징수하지 않는다.

3. 로프어드벤처

(단위 : 원)

구 분	요금		비 고
	개인	단체 (30명 이상)	
오니 코스	3,000	2,000	※ 사용연령: 7세 ~ 12세
고니 코스	2,000	1,500	※ 사용연령: 3세 ~ 6세

신·구조문대비표

제1조(「고성군 청년 기본 조례」의 개정)

현행	개정안
제2조(용어의 정의) 이 조례에서 사용하는 용어의 뜻은 다음과 같다.	제2조(용어의 정의) ----- ----- ---
1. “청년”이란 만18세 이상 45세 이하인 사람을 원칙으로 하되 개별사업의 관계 법령 규정에 따라 탄력적으로 적용한다.	1. ----- 18세 ----- ----- ----- -----.
2. ~ 5. (생략)	2. ~ 5. (현행과 같음)

제2조(「고성군 인구증가 시책에 관한 조례」의 개정)

현행	개정안
제2조(정의) 이 조례에서 사용하는 용어의 뜻은 다음과 같다.	제2조(정의) ----- -----.
1. ~ 4. (생략)	1. ~ 4. (현행과 같음)
5. “다자녀세대”란 부모와 자녀 모두가 군에 주민등록을 두고 있는 1가구 2자녀 이상 세대 중 만18세 이하 자녀가 있는 세대를 말한다.	5. ----- ----- ----- -- 18세 ----- -----.
6. ~ 10. (생략)	6. ~ 10. (현행과 같음)

제3조(「고성군 지역치안협의회 설치 및 운영 조례」의 개정)

현행	개정안
제2조(정의) 이 조례에서 사용하는 용어의 뜻은 다음 각 호와 같다.	제2조(정의) ----- ----- ---
1. “아동 및 청소년”이란 <u>만 19세</u> 미만으로 군내에 주소를 둔 사람을 말한다.	1. ----- <u>19세</u> ----- ----- -----.
2. ~ 7. (생략)	2. ~ 7. (현행과 같음)

제4조(「고성군민상 조례」의 개정)

현행	개정안
제4조(수상자 자격) ① (생략)	제4조(수상자 자격) ① (현행과 같음)
② 수상대상자는 다음 각 호의 어느 하나에 해당하는 사람 중에서 공고일 현재 <u>만 65세</u> 이상인 사람으로 한다. 다만, 특별히 시상이 필요하다고 인정되는 사람에 대하여는 나이 제한을 두지 아니한다.	② ----- ----- ----- <u>65세</u> ----- -----.
1. ~ 3. (생략)	1. ~ 3. (현행과 같음)
③ (생략)	③ (현행과 같음)

제5조(「고성군 주민자치회 시범실시 및 설치·운영에 관한 조례」의 개정)

현행	개정안
제6조(위원의 자격) ① 위원은 공개 모집한 날 현재 <u>만 18세</u> 이상으로 다음 각 호의 어느 하나에 해당하는 사람으로 한다. 1. ~ 4. (생략) ② (생략)	제6조(위원의 자격) ① ----- ----- <u>18세</u> ----- ----- -----. 1. ~ 4. (현행과 같음) ② (현행과 같음)

제6조(「고성군 긴급복지지원에 관한 조례」의 개정)

현행	개정안
제3조(위기상황 인정기준) 군수가 「긴급복지지원법」 제2조제8호에 따라 “지방자치단체의 조례로 정한 사유가 발생한 경우”란 다음 각 호의 어느 하나에 해당하는 경우를 말한다. 1. ~ 6. (생략) 7. 주소득자의 <u>임신·출산·만18세</u> 미만의 자녀양육 등으로 소득활동이 미미하여 생계가 어려운 경우 8. ~ 12. (생략)	제3조(위기상황 인정기준) ----- ----- ----- ----- -----. 1. ~ 6. (현행과 같음) 7. ----- <u>임신·출산·18세</u> ----- ----- ----- ----- 8. ~ 12. (현행과 같음)

제7조(고성군 작은 학교 살리기 사업 운영·관리 조례)의 개정)

현행	개정안
제2조(정의) 이 조례에서 사용하는 용어의 뜻은 다음과 같다.	제2조(용어의 정의) ----- ----- -----.
1. ~ 2. (생략)	1. ~ 2. (현행과 같음)
3. “자녀”란 군에 주민등록을 두고 있는 <u>만18세</u> 미만의 자녀를 말한다.	3. ----- ----- <u>18세</u> ----- -----.

제8조(「고성군 병원이용아동돌봄서비스 지원에 관한 조례」의 개정)

현행	개정안
제2조(정의) 이 조례에서 사용하는 용어의 뜻은 다음과 같다.	제2조(정의) ----- -----.
1. “병원이용아동“이란 고성군 (이하 “군”이라 한다)에 주민등록상 주소를 둔 <u>만 3개월 이상 만 12세 이하</u> 아동 중 병원 통원이나 입원이 필요한 아동을 말한다.	1. ----- ----- ----- <u>3개월 이상 12세 이하</u> ----- -----.
2. ~ 4. (생략)	2. ~ 4. (현행과 같음)

제9조(「고성군 어린이·청소년의회 구성 및 운영에 관한 조례」의 개정)

현행	개정안
제2조(정의) 이 조례에서 사용하는 용어의 뜻은 다음과 같다. 1. “어린이”란 고성군(이하 “군”이라 한다) 관내 거주하는 만 <u>11세</u> 이상 13세 미만의 사람 또는 관내 초등학교 5·6학년에 재학하는 미성년자를 말한다. 2. 3. (생략)	제2조(정의) ----- -----. 1. ----- <u>11</u> <u>세</u> ----- ----- ----- --. 2. 3. (현행과 같음)

제10조(「고성군 체육진흥 조례」의 개정)

현행	개정안
제2조(정의) 이 조례에서 사용하는 용어의 뜻은 다음과 같다. 1. ~ 4. (생략) 5. “노인체육”이란 만 <u>65세</u> 이상인 노인을 대상으로 하는 활동으로써 노인의 신체적, 정신적 노화방지 및 개선을 위한 체육활동을 말한다. 6. ~ 11. (생략)	제2조(정의) ----- -----. 1. ~ 4. (현행과 같음) 5. ----- <u>65세</u> ----- ----- ----- ----- -----. 6. ~ 11. (현행과 같음)

제11조(「고성군 중장년층 인생이모작 지원에 관한 조례」의 개정)

현행	개정안
제2조(정의) 이 조례에서 사용하는 용어의 뜻은 다음과 같다. 1. “중장년층”이란 고성군에 주민등록이 되어 있는 만 46세 이상 만 65세 미만인 사람을 말한다. 2. (생략)	제2조(정의) ----- -----. 1. ----- ----- 46세 이상 65세 ----- -----. 2. (현행과 같음)

제12조(「고성군 고령 영세농업인 지원 조례」의 개정)

현행	개정안
제2조(정의) 이 조례에서 “고령 영세농업인”이란 「농업·농촌 및 식품산업 기본법」 제3조제2호에 따른 농업인 중 신청년도 1월 1일 기준 만 65세 이상이면서 세대당 1만5천제곱미터 이하인 농지를 경작하는 사람을 말한다.	제2조(정의) ----- ----- ----- ----- ----- 65세 ----- ----- ----- -----.

제13조(「고성군 보건소 진료비 및 수수료 징수 조례」의 개정)

현행	개정안
제4조(진료비 및 수수료 면제) ① 군수는 다음 각 호의 어느 하나에 해당되는 경우에는 제2조의 진료비 중 건강보험 급여항목의 본인 부담금을 면제할 수 있다. 다만, 해당신분을 확인할 수 있는 경우에만 적용한다.	제4조(진료비 및 수수료 면제) ① ----- ----- ----- ----- -----.
1. ~ 6. (생략)	1. ~ 6. (현행과 같음)
7. 고성군(이하 “군”이라 한다)에 주민등록이 되어 있는 만 65세 이상의 진료 대상자	7. ----- 65세 -----
8. ~ 10. (생략)	8. ~ 10. (현행과 같음)

제14조(「고성공룡박물관 운영에 관한 조례」의 개정)

현행	개정안
제10조(관람료의 정의) ① 다음 각 호의 어느 하나에 해당하는 사람에 대하여는 관람료를 면제한다.	제2조(용어의 정의) ----- ----- ---
1. ~ 2. (생략)	1. ~ 2. (현행과 같음)
3. 주민등록증 등 신분확인이 가능한 증명서를 소지한 만 65세 이상 경로자	1. ----- -----65세 ----- -----.
4. ~ 19. (생략)	4. ~ 19. (현행과 같음)

입법예고 사항에 대한 의견서

☐ 자치법규명: 만 나이 정착을 위한 고성군 청년 기본 조례 등 일부개정조례안

- 성명(단체명):
- 주 소:
- 전화번호:
- 의견 내용(찬·반 의견과 그 이유)

개정안	찬반의견		수정안	수정사유
	찬성	반대		

고성군 공고 제2023-1173호

사문화 자치법규 정비를 위한 고성군 마스코트「고룡이」상표 사용에 관한 조례 등 폐지조례안 입법예고

사문화 자치법규 정비를 위한 고성군 마스코트「고룡이」상표 사용에 관한 조례 등 일괄폐지하는데에, 그 취지와 주요 내용을 미리 군민에게 알려 의견을 듣고자 「행정절차법」 제41조 및 「고성군 조례·규칙안 입법예고에 관한 조례」 제3조에 따라 다음과 같이 공고합니다.

2023. 7. 10.

고 성 군 수

1. 조례명: 사문화 자치법규 정비를 위한 고성군 마스코트「고룡이」상표 사용에 관한 조례 등 폐지조례안

2. 개정이유

상위법령의 개정 및 행정변화 등에 따라 적용대상이 사라져 사문화(死文化)되었거나 유명무실하게 된 조례를 일괄 폐지하여 자치법규의 신뢰성을 제고하기 위함

3. 입법취지 및 주요내용

가. 고성군 마스코트「고룡이」상표 사용에 관한 조례(안 제1조)

- 고룡이 상품권 사용기한 만료에 따라 더 이상 존치할 필요가 없어 이를 폐지하고자 함

나. 고성군 교육발전위원회 설립 및 지원에 관한 조례(안 제2조)

- 고성군 교육발전위원회 청산에 따라 조례 불필요

4. 의견 제출

이 개정조례안에 대하여 의견이 있는 개인 또는 기관·단체는 2023년 7월 31일까지 다음 사항을 기재한 의견서를 고성군수(참조: 기획예산담당관)에게 제출하여 주시기 바랍니다.

가. 의견제출 사항

1) 입법예고 사항에 대한 항목별 의견(찬·반 여부와 그 이유)

2) 성명(법인 및 기타 기관·단체인 경우에는 그 명칭과 대표자), 주소 및 전화번호

나. 의견 제출처: 고성군 기획예산담당관 법무통계담당

- 1) 주소: (52943) 경남 고성군 고성읍 성내로 130, 고성군청 기획예산담당관
- 2) 전화: (055)670-2083, FAX: (055)670-2059

다. 제출 방법 및 문의처

- 서면, 전화, 팩스, 직접방문 등 어느 방법이든 가능하며, 기타 자세한 사항은 고성군청 기획예산담당관 법무통계담당(전화: 055-670-2083)에 문의하시기 바랍니다.

붙임 사문화 자치법규 정비를 위한 고성군 마스코트「고룡이」상표 사용에 관한 조례 등 폐지조례안 1부

고성군 조례 제 호

사문화 자치법규 정비를 위한 고성군 마스코트「고룡이」상표 사용에 관한 조례
등 폐지조례안

제1조(「고성군 마스코트「고룡이」상표 사용에 관한 조례」의 폐지) 고성군 마스코트
「고룡이」상표 사용에 관한 조례는 폐지한다.

제2조(「고성군 교육발전위원회 설립 및 지원에 관한 조례」의 폐지) 고성군 교육발전위
원회 설립 및 지원에 관한 조례는 폐지한다.

부 칙

이 조례는 공포한 날부터 시행한다.

입법예고 사항에 대한 의견서

☐ 자치법규명: 사문화 자치법규 정비를 위한 고성군 마스코트 「고룡이」 상표 사용에 관한 조례 등 폐지조례안

- 성명(단체명):
- 주 소:
- 전화번호:
- 의견 내용(찬·반 의견과 그 이유)

폐지안	찬반의견		수정안	수정사유
	찬성	반대		

고성군 공고 제2023-1174호

불합리한 자치법규 일제정비를 위한 고성군 예산성과금 운영 등에 관한 규칙 등 일부개정규칙안 입법예고

불합리한 자치법규 일제정비를 위한 고성군 규칙을 일괄개정하는데에, 그 취지와 주요 내용을 미리 군민에게 알려 의견을 듣고자 「행정절차법」 제41조 및 「고성군 조례·규칙안 입법예고에 관한 조례」 제3조에 따라 다음과 같이 공고합니다.

2023. 7. 10.

고 성 군 수

1. 규칙명: 불합리한 자치법규 일제정비를 위한 고성군 예산성과금 운영 등에 관한 규칙 등 일부개정규칙안

2. 개정이유

- 가. 법령 제·개정사항을 반영하지 못하거나, 상위법령에 맞지 않는 자치법규의 경우 주민생활에 직접적인 불편을 초래하므로, 신속한 개정이 필요한 자치법규를 일괄 개정하여 자치법규의 신뢰성을 확보하고 주민에게 편의를 제공하고자 함
- 나. 자치법규 기획정비 과제 및 감사 지적사항 정비 등 각 부서별 자치법규 개정 추진에 따른 절차적 중복 등 행정의 비효율성을 해소함으로써 행정환경의 변화와 정책 수요에 대응하고자 함

3. 입법취지 및 주요내용

- 가. 상위법령의 제·개정, 폐지 등에 따른 인용조문 정비
- 나. 행정안전부, 법제처 기획정비 개선 과제 등 반영
- 다. 그 밖에 알기 쉬운 법령 정비기준, 행정의 원활한 운영을 위한 자치법규 정비

4. 의견 제출

이 개정규칙안에 대하여 의견이 있는 개인 또는 기관·단체는 2023년 7월 31일까지 다음 사항을 기재한 의견서를 고성군수(참조: 기획예산담당관)에게 제출하여 주시기 바랍니다.

가. 의견제출 사항

- 1) 입법예고 사항에 대한 항목별 의견(찬·반 여부와 그 이유)
- 2) 성명(법인 및 기타 기관·단체인 경우에는 그 명칭과 대표자), 주소 및 전화번호

나. 의견 제출처: 고성군 기획예산담당관 법무통계담당

- 1) 주소: (52943) 경남 고성군 고성읍 성내로 130, 고성군청 기획예산담당관
- 2) 전화: (055)670-2083, FAX: (055)670-2059

다. 제출 방법 및 문의처

- 서면, 전화, 팩스, 직접방문 등 어느 방법이든 가능하며, 기타 자세한 사항은 고성군청 기획예산담당관 법무통계담당(전화: 055-670-2083)에 문의하시기 바랍니다.

붙임 불합리한 자치법규 일제정비를 위한 고성군 예산성과금 운영 등에 관한 규칙 등
일부개정규칙안 1부

고성군 규칙 제 호

불합리한 자치법규 일제정비를 위한 고성군 예산성과금 운영 등에 관한 규칙 등 일부개정규칙안

제1조(「고성군 예산성과금 운영 등에 관한 규칙」의 개정)

고성군 예산성과금 운영 등에 관한 규칙 일부를 다음과 같이 개정한다.

제6조제1항 중 “기획감사담당관”을 “기획예산담당관”으로 한다.

제2조(「고성군 소송사무처리 규칙」의 개정)

고성군 소송사무처리 규칙 일부를 다음과 같이 개정한다.

제3조제5호 중 “「고성군 행정기구 설치 조례」 제3조”를 “「고성군 행정기구 설치 조례」 제4조”로 한다.

제3조(「고성군 비위공직자의 의원면직 처리제한에 관한 규칙」의 개정)

고성군 비위공직자의 의원면직 처리제한에 관한 규칙 일부를 다음과 같이 개정한다.

제2조 각 호 외의 부분 단서 중 “공무원이「지방공무원 징계 및 소청규정」제1조의2제1호”를 “공무원이「지방공무원 징계 및 소청규정」제1조의3제1호”로 한다.

제4조(「고성군 회계관리에 관한 규칙」의 개정)

고성군 회계관리에 관한 규칙 일부를 다음과 같이 개정한다.

제2조제6항제1호 중 “2억원”을 “4억원”으로, “1억원”을 “2억원”으로, “8천만원”을 “1억 6천만원”으로 하고, 같은 항 제2호 중 “5천만원”을 “1억원”으로 한다.
별표 1을 별지 1과 같이 한다.

제5조(「고성군 민원조정위원회 운영 규칙」의 개정)

고성군 민원조정위원회 운영 규칙 일부를 다음과 같이 개정한다.

제4조제2항 중 “기획감사담당관”을 “기획예산담당관”으로 한다.

부 칙

이 규칙은 공포한 날부터 시행한다.

■ 고성군 회계관리에 관한 규칙[별표 1] (현 행)

고성군 회계관계 공무원 지정(제2조제1항 관련)

관 직 명	본 청	의 회	제1관서	기타관서·임시관서	읍·면
회 계 책 임 관	행정복지국장	-	-	-	-
징 수 관	행정복지국장	사무과장	관서의 장	관서의 장	읍·면장
분 임 징 수 관	재무과장, 세외수입업무 주관 담당관·과장	-	세입업무담당과장 (농업기술센터) 세입업무담당	-	-
재 무 관	행정복지국장	사무과장	관서의 장 (본청 일상경비의 경우 분임재무관)	-	읍·면장 (본청 일상경비의 경우 분임재무관)
분 임 재 무 관	재무과장, 각 담당관·과장 (일상경비 중에서 당해 재무관이 지정한 경비)	-	농업기술센터 회계업무담당과장 (본청 일상경비의 경우 일상경비출납원) 농업기술센터 각 과장 (제1관서 일상경비 중에서 당해 재무관이 지정한 경비) 각 관서 회계업무담당 (농업기술센터 제외)	관서의 장 임시관서의 장	-
총괄채권관리관	행정복지국장	-	-	-	-
채 권 관 리 관	소관 담당관·과장	사무과장	관서의 장	관서의 장	읍·면장
총괄부채관리관	기획감사담당관	-	-	-	-
부 채 관 리 관	소관 담당관·과장	사무과장	관서의 장	-	-
총괄기금관리관	기획감사담당관	-	-	-	-
통 합 지 출 관	재무과장	-	-	-	-
지 출 원	경리담당	의사담당	회계업무담당	-	경리업무담당 (본청 일상경비의 경우 일상경비출납원)
수 입 금 출 납 원	세입담당, 세외수입을 주관하는 각 담당	의사담당	세입업무담당	세입업무담당	세입업무담당
일상경비출납원	각 담당관·과 회계업무담당	-	농업기술센터 각 과 회계업무담당 보건소 각 과 각 관서 회계업무담당	경리업무담당 또는 서무업무담당(자)	-
세 입 세 출 외 현 금 출 납 원	경리업무담당자	경리업무담당자	경리업무담당자	서무업무담당(자)	경리업무담당자
세입세출외현금출납원 외에 세입세출외현금 실무담당자를 별도 지정하여 2인 이상이 업무처리					

고 1. 담 당: 각 담당·팀 등의 6급 이상

2. 담당자: 6급 이하의 실무 담당자

■ 고성군 회계관리에 관한 규칙[별표 1] (개 정)

고성군 회계관계 공무원 지정(제2조제1항 관련)

관 직 명	본 청	의 회	제1관서	기타관서·임시관서	읍·면
회 계 책 임 관	행정복지국장	-	-	-	-
징 수 관	행정복지국장	사무과장	관서의 장	관서의 장	읍·면장
분 임 징 수 관	재무과장, 세외수입업무 주관 담당관·과장	-	세입업무담당과장 (농업기술센터, 보건소) 세입업무담당	-	-
재 무 관	행정복지국장	사무과장	관서의 장 (본청 일상경비의 경우 분임재무관)	-	읍·면장 (본청 일상경비의 경우 분임재무관)
분 임 재 무 관	재무과장, 각 담당관·과장 (일상경비 중에서 당해 재무관이 지정한 경비)	-	농업기술센터, 보건소 회계업무담당과장 (본청 일상경비의 경우 일상경비출납원) 농업기술센터, 보건소 각 과장 (제1관서 일상경비 중에서 당해 재무관이 지정한 경비) 각 관서 회계업무담당 (농업기술센터, 보건소 제외)	관서의 장 임시관서의 장	-
총괄채권관리관	행정복지국장	-	-	-	-
채 권 관 리 관	소관 담당관·과장	사무과장	관서의 장	관서의 장	읍·면장
총괄부채관리관	기획예산담당관	-	-	-	-
부 채 관 리 관	소관 담당관·과장	사무과장	관서의 장	-	-
총괄기금관리관	기획예산담당관	-	-	-	-
통 합 지 출 관	재무과장	-	-	-	-
지 출 원	경리담당	의정담당	회계업무담당	-	경리업무담당 (본청 일상경비의 경우 일상경비출납원)
수 입 금 출 납 원	세입담당, 세외수입을 주관하는 각 담당	의정담당	세입업무담당	세입업무담당	세입업무담당
일상경비출납원	각 담당관·과 회계업무담당	-	농업기술센터, 보건소 각 과 회계업무담당 각 관서 회계업무담당	경리업무담당 또는 서무업무담당(자)	-
세 입 세 출 외 현 금 출 납 원	경리업무담당자	경리업무담당자	경리업무담당자	서무업무담당(자)	경리업무담당자
세입세출외현금출납원 외에 세입세출외현금 실무담당자를 별도 지정하여 2인 이상이 업무처리					

비고 1. 담 당: 각 담당·팀 등의 6급 이상

2. 담당자: 6급 이하의 실무 담당자

신·구조문대비표

제1조(「고성군 예산성과금 운영 등에 관한 규칙」의 개정)

현행	개정안
제6조(예산성과금심사위원회구성) ①영 제54조의 규정에 의한 예산성과금심사위원회(이하 “위원회”라 한다)의 위원장은 부군수가 되고, 부위원장은 기획감사담당관이 되며, 위원 중 소속공무원은 예산·회계·세무·감사 및 기술분야담당공무원 중 군수가 임명하는 자와 예산회계분야 또는 성과금평가 등에 대하여 식견과 경험이 풍부한 자 중에서 군수가 위촉하는 자로 한다.	제6조(예산성과금심사위원회구성) ①----- ----- ----- ----- <u>기획예산담당관</u> ----- ----- ----- ----- ----- ----- -----.
② (생략)	② (현행과 같음)

제2조(「고성군 소송사무처리 규칙」의 개정)

현행	개정안
제3조(정의) 이 규칙에서 사용하는 용어의 정의는 다음과 같다. 1. ~ 4. (생략) 5. “소송담당관”이란 「고성군 행정기구 설치 조례」 제3조	제3조(정의) ----- -----. 1. ~ 4. (현행과 같음) 5. ----- 「고성군 행정기구 설치 조례」 제4조-

에 따라 소송업무를 분장사무
로 하는 부서의 장을 말한다.

-----.

제3조(「고성군 비위공직자의 의원면직 처리제한에 관한 규칙」의 개정)

현행	개정안
제2조(의원면직의 제한) 임용권자 (임용권의 위임을 받은 자를 포함한다. 이하 같다)는 의원면직을 신청한 공무원이 다음 각호의 어느 하나에 해당하는 때에는 의원면직을 허용하여서는 아니된다. 다만, 제1호, 제3호 및 제4호의 경우에는 당해 공무원이 「지방공무원 징계 및 소청규정」 제1조의2제1호에 규정된 중징계에 해당한다고 판단되는 경우에 한한다. 1. ~ 4. (생략)	제2조(의원면직의 제한) ----- ----- ----- ----- ----- -----. ----- 공무원이 「지방공무원 징계 및 소청규정」 제1조의3제1호----- ----- -----.
1. ~ 4. (생략)	1. ~ 4. (현행과 같음)

제4조(「고성군 회계관리에 관한 규칙」의 개정)

현행	개정안
제2조(회계관계공무원의 관직지정) ① ~ ⑤ (생략) ⑥ 제1항에도 불구하고 직속기관과 사업소의 계약업무 중 다음 각 호에 해당하는 업무는 본	제2조(회계관계공무원의 관직지정) ① ~ ⑤ (현행과 같음) ⑥ ----- ----- -----

청의 재무관이 담당한다.	-----.
1. 종합공사의 경우 추정가격 <u>2</u> <u>억원</u> , 전문공사의 경우 <u>1억원</u> , 그 밖의 공사의 경우에는 <u>8천</u> <u>만원</u> 을 초과하는 공사의 입찰	1. ----- <u>4</u> <u>억원</u> ----- <u>2억원</u> - ----- <u>1억</u> <u>6천만원</u> -----
2. 추정가격 <u>5천만원</u> 을 초과하 는 물품의 제조·구매 및 용 역의 입찰	2. ----- <u>1억원</u> ----- ----- -----

제5조(「고성군 민원조정위원회 운영 규칙」의 개정)

현행	개정안
제4조(위원장의 직무) ① (생략)	제4조(위원장의 직무) ① (현행과 같음)
② 위원장이 부득이한 사유로 직무를 수행할 수 없을 때에는 <u>기획감사담당관</u> 이 그 직무를 대 행한다.	② ----- ----- <u>기획예산담당관</u> ----- -----.

입법예고 사항에 대한 의견서

□ 자치법규명: 불합리한 자치법규 일제정비를 위한 고성군 예산성과금 운영 등에 관한 규칙 등 일부개정규칙안

- 성명(단체명):
- 주 소:
- 전화번호:
- 의견 내용(찬·반 의견과 그 이유)

개정안	찬반의견		수정안	수정사유
	찬성	반대		

고성군 고시 제2023-121호

고성군 도로명주소 고시

도로명주소법 제11조제1항 및 제12조제1항·제3항, 같은 법 시행규칙 제22조제1항에 따라 건물 등에 부여·변경·폐지한 도로명주소를 다음과 같이 고시합니다.

2023. 7. 5.

고 성 군 수

○ 도로명주소 부여

종전주소	도로명주소	도로명주소 효력발생일	도로명주소 부여사유	도로명 부여사유
(별지참조)				

○ 도로명주소 변경

변경 전 도로명주소	변경 후 도로명주소	도로명주소 효력발생일	변경사유
(별지참조)			

○ 도로명주소 폐지

도로명주소	폐지고시일	폐지사유
(별지참조)		

※ 고시내용 및 기타 자세한 사항은 고성군 열린민원과(☎055-670-2696)에 문의 또는 도로명주소 안내시스템(www.juso.go.kr)에서 열람하시기 바랍니다.

○ 도로명주소 사용

- 도로명주소는 고시 후 「도로명주소법」 제19조제1항에 따라 공법관계에 있어서 주소로 사용됩니다.

○ 도로명주소 변경 등

- 도로명 또는 건물번호의 변경은 「도로명주소법 시행령」 제15조 및 제26조에서 정한 절차에 따라 신청할 수 있습니다.
- 도로명은 「도로명주소법 시행령」 제8조제2항에 의거 당해 도로명이 고시된 날부터 3년이 지난 후에 변경할 수 있습니다.

도로명주소 부여

연 번	종전주소	도로명주소	도로명주소 고시일	도로명주소 부여사유	도로명 부여사유	비고
1	거류면 당동리 346	거류면 당동2길 30-3	2023.07.05.	건물번호부여신청	행정구역명(거류면 당동리)을 이용하는 두번째 도로	
2	상리면 신촌리 276	상리면 신촌2길 149-4	2023.07.05.	건물번호부여신청	행정구역명(상리면 신촌리)을 이용하는 두번째 도로	
3	대가면 연지리 731-3	대가면 연지1길 43-160	2023.07.05.	건물번호부여신청	행정구역명(대가면 연지리)을 이용하는 첫번째 도로	

고성군 고시 제2023 - 123호

소하천구역의 결정(변경) 및 지형도면(변경)에 관한 고시

「소하천정비법」 제3조의3제2항 및 같은 법 시행규칙 제2조제2항·제4항의 규정에 따라 소하천구역을 결정(변경)하였음을 고시하고, 「토지이용규제 기본법」 제8조 및 같은 법 시행령 제7조의 규정에 따라 지형도면을 다음과 같이 변경하여 고시합니다.

이에 따른 관련 도서(토지세목, 지형도면)는 고성군청 건설과에 비치해 놓았으니 관계인은 열람하시기 바랍니다.

2023. 7. 10.

고 성 군 수

수계 (水系)명	소하천명		소하천 구간			소 하 천 구 역 면적(㎡)	결정(변경) 사유
			시 작 하 는 지 점	끝 나 는 지 점	소 하 천 길 이 (m)		
낙동강 남해	평동천	당초	고성군 대가면 연지리 796	고성군 대가면 연지리 114-2	1,994	34,341	소하천 정비사업 시행
		변경	고성군 대가면 연지리 796	고성군 대가면 연지리 114-2	2,100	48,546	

붙임 1. 소하천구역으로 포함된 토지의 세목조서

2. 해당 소하천구역의 지형도면으로서 1천500분의 1 이상의 지적이 표시된 도면

1. 토지조서 총괄표

가. 지목별 편입토지 총괄

구 분	지목별				비고
	필 지 수		면 적(m²)		
	기정	변경	기정	변경	
계	100	163	34,341	48,546	
천	7	8	23,059	23,320.4	
답	47	91	2,987	14,102.3	
도	24	25	5,296	6,577.0	
구	4	8	1,431	1,509.8	
임	11	11	1,381	1,394.0	
전	4	10	81	990.0	
대	1	5	59	546.8	
유	2	2	47	47.0	
과	-	2	-	39.6	
잡	-	1	-	19.1	

나. 소유자별 편입토지총괄

구 분	소유별				비고
	필 지 수		면 적(m²)		
	기정	변경	기정	변경	
계	100	163	34,341	48,546	
국(국토교통부)	11	10	23,925	6405.1	
국(농림축산식품부)	4	11	163	4835.8	
국(기획재정부)	5	4	3,512	171.0	
공(고성군)	21	55	1,990	11677.3	
사 유 지	59	83	4,751	25456.8	

2. 토지조서

일련 번호	소재지		지목	면 적(㎡)		용도지역	소 유 자		비고
	읍면	지번		대장면적	편입면적		성명	주소	
1	대가면 연지리	132	천	638	45	-	심재화	고성군 대가면 연지리 158	
2	대가면 연지리	657-4	답	581	9	-	청송심씨 고성시탈문중	고성읍 무량리 382	
3	대가면 연지리	665	답	96	54	-	심상보	고성군 대가면 연지리 158	
4	대가면 연지리	687	답	278	10	-	정영갑	고성군 대가면 연지리 162	
5	고성읍 무량리	326-2	도	126	67	-	고나	충무시 정량동 208	
6	고성읍 무량리	326-5	도	62	36	-	고성군	-	
7	고성읍 무량리	326-6	도	8	8	-	고성군	-	
8	고성읍 무량리	326-8	도	351	310	-	고성군	-	
9	고성읍 무량리	326-10	도	60	29	-	고성군	-	
10	고성읍 무량리	351-1	도	43	32	-	고성군	-	
11	고성읍 무량리	352-1	전	890	1	-	심재신	창원시 상남동 44-1 대동아파트 115-302	
12	고성읍 무량리	352-3	전	16	13	-	고성군	-	
13	고성읍 무량리	353-4	답	66	61	-	고성군	-	

일련 번호	소재지		지목	면 적(㎡)		용도지역	소 유 자		비고
	읍면	지번		대장면적	편입면적		성명	주소	
14	고성읍 무량리	353-5	답	6	1	-	고성군	-	
15	고성읍 무량리	375-2	도	139	4	-	최관진	고성읍 무량리 189	
16	고성읍 무량리	433-42	전	119	1	-	국(재무부)	-	
17	고성읍 무량리	433-88	천	142	142	-	국(건설부)	-	
18	고성읍 무량리	447-4	도	68	55	-	국(건설부)	-	
19	대가면 연지리	689	답	3,055	343	-	김원태	고성읍 수남3길 28	
20	대가면 연지리	790-1	답	1,677	15	-	이경효	고성읍 동외로178번길 20	
21	대가면 연지리	산97	임	16,264	192	-	박수연	통영시 동문5길 14 (정량동)	
22	대가면 연지리	산96	임	8,276	22	보전관리지역	이승화	마암면 도전2길 16-24	
		산96	임	8,276	17	보전관리지역	이춘길	경상남도 창원시 마산합포구 동서서1길 32	
23	대가면 연지리	산96-2	임	993	122	보전/생산 관리지역	고성군	-	
		산96-2	임	993	136	보전/생산 관리지역	고성군	-	
24	대가면 연지리	산96-1	임	252	128	보전관리지역	고성군	-	
		산96-1	임	252	118	보전관리지역	고성군	-	
25	대가면 연지리	796	유	119	9	생산관리지역	고성군	-	
		796	유	119	9	생산관리지역	고성군	-	
26	대가면 연지리	794	유	625	38	보전관리지역	고성군	-	
		794	유	625	38	보전관리지역	고성군	-	

일련 번호	소재지		지목	면 적(㎡)		용도지역	소 유 자		비고
	읍면	지번		대장면적	편입면적		성명	주소	
27	대가면 연지리	790-5	답	92	56	보전관리지역	고성군	-	
		790-5	답	92	56	보전관리지역	고성군	-	
28	대가면 연지리								
		791-1	전	1,302	15	보전관리지역	어경효	경상남도 고성군 고성읍 동외로178번길 20	
29	대가면 연지리	1012-1	천	90,401	18,450	보전관리지역	국(건설부)	-	
		1012-1	천	55,867	13,479.3	보전관리지역	환경부	-	
30	대가면 연지리	789	답	347	131	보전관리지역	김상덕	경남 대가면 연지리 952	
		789	답	347	130	보전관리지역	김상덕	경상남도 고성군 대가면 연지리 952	
31	대가면 연지리	815	답	3,134	133	농림지역	천윤희	동해면 장좌1길 37	
		815	답	3,134	134	농림지역	천윤희	경상남도 고성군 동해면 장좌1길 37	
32	대가면 연지리	790-2	답	1,779	39	보전관리지역	김종구	고성군 대가면 연지리 782	
		790-2	답	1,779	39	보전관리지역	김종구	경상남도 고성군 대가면 연지리 782	
33	대가면 연지리								
		670	도	5,385	2	농림지역	농림축산식품부	-	
34	대가면 연지리	650-1	답	1,935	21	농림지역	하윤택	대가면 연지리 952	
		650-1	답	1,935	22	농림지역	김은주	경상남도 고성군 고성읍 성내로76번길 28-3, 102호	
35	대가면 연지리	680	구	80	80	농림지역	국(농림수산부)	-	
		680	구	80	82	농림지역	농림축산식품부	-	
36	대가면 연지리	650-2	답	2,948	4	농림지역	배삼진	고성군 대가면 연지리 595	
		650-2	답	2,948	4	농림지역	배삼진	경상남도 고성군 대가면 연지리 595	
37	대가면 연지리	788	답	347	6	보전관리지역	이금순	대가면 연지리 578	
		788	답	347	6	보전관리지역	이금순	경상남도 고성군 대가면 연지리 578	
38	대가면 연지리								
		산97-3	임	1,650	225	보전관리지역	주식회사 해교회영청	경상남도 고성군 동해면 외산로 477, 101호	
39	대가면 연지리	650-4	답	3,257	6	농림지역	이금순	대가면 연지리 578	
		650-4	답	3,257	3	농림지역	이금순	경상남도 고성군 대가면 연지리 578	

일련 번호	소재지		지목	면 적(㎡)		용도지역	소 유 자		비고
	읍면	지번		대장면적	편입면적		성명	주소	
40	대가면 연지리	650-5	답	1,508	84	농림지역	제범환	고성읍 성내로 56 501동 103호(덕진5차후면빌)	
		650-5	답	1,508	54	농림지역	제범환	경상남도 고성군 고성읍 성내로 56, 501동 103호	
41	대가면 연지리	650-6	답	1,504	24	농림지역	박영호	부산광역시 서구 아미초장로 23(초장동)	
		650-6	답	1,504	17	농림지역	박영호	부산광역시 서구 아미초장로 23 (초장동)	
42	대가면 연지리	650-7	답	1,043	24	농림지역	제범환	개천면 명성리 626-1	
		650-7	답	1,043	16	농림지역	제범환	경상남도 고성군 개천면 명성리 626-1	
43	대가면 연지리	650-8	답	2,627	75	농림지역	정연주	고성군 대가면 연지리 578	
		650-8	답	2,627	62	농림지역	정연주	경상남도 고성군 대가면 연지리 578	
44	대가면 연지리	산98	임	7,339	151	보전관리지역	박수연	통영시 동문5길 14 (정량동)	
		산98	임	7,339	164	보전관리지역	주식회사 해교휘영청	경상남도 고성군 동해면 외산로 477, 101호	
45	대가면 연지리	산100	임	27,273	103	보전관리지역	심재호	고성읍 무량리 364	
		산100	임	27,273	78	보전관리지역	심원	경상남도 김해시 가락로 345, 201호 (구산동)	
46	대가면 연지리	824	전	426	66	보전관리지역	박은환	부산광역시 사하구 오작로 104-1 307호	
		824	전	426	66	보전관리지역	박은미	부산광역시 강서구 명지국제7로 110, 113동 1604호	
47	대가면 연지리	650-10	답	2,773	91	농림지역	천점석	고성군 대가면 연지리 599	
		650-10	답	2,773	76	농림지역	천수홍	경상남도 함안군 가야읍 가야15길 26, 102동 705호	
48	대가면 연지리	650-11	답	3,000	64	농림지역	천수홍	함안군 가야읍 가야15길 26 102동 705호	
		650-11	답	3,000	57	농림지역	천수홍	경상남도 함안군 가야읍 가야15길 26, 102동 705호	
49	대가면 연지리	681	구	2,003	454	농림지역	국(농림수산부)	-	
		681	도	2,003	533	농림지역	농림축산식품부	-	
50	대가면 연지리	682	도	5,250	2,081	농림지역	국(농림수산부)	-	
		682	도	5,250	2,519	농림지역	농림축산식품부	-	
51	대가면 연지리								
		651-22	답	290	290	농림지역	고성군	-	
52	대가면 연지리	651-2	답	707	9	농림지역	조석래	대가면 연지1길 49	
		651-24	답	274	274	농림지역	고성군	-	

일련 번호	소재지		지목	면 적(㎡)		용도지역	소 유 자		비고
	읍면	지번		대장면적	편입면적		성명	주소	
53	대가면 연지리	651-25	답	149	149	농림지역	고성군	-	
54	대가면 연지리	651-4	답	1,094	37	농림지역	조상래	대가면 연지1길 49	
		651-26	답	234	234	농림지역	고성군	-	
55	대가면 연지리	651-5	답	1,248	52	농림지역	조상래	대가면 연지1길 49	
		651-27	답	268	268	농림지역	조명래	울산광역시 울주군 온산읍 용방소10길 20, 8동 208호	
56	대가면 연지리	660	답	187	170	농림지역	덕산규조	고성읍 덕선리 277	
		660	답	187	187	농림지역	덕산규조 외 3인	경상남도 고성군 고성읍 덕선리 277	
57	대가면 연지리	651-6	답	429	3	농림지역	심재열	고성읍 무량로 191-14	
		651-28	답	70	70	농림지역	고성군	-	
58	대가면 연지리	651-29	답	152	152	농림지역	고성군	-	
59	대가면 연지리	688	답	70	50	농림지역	한만열	충청남도 천안시 서북구 성거읍 무너미길 6 디동 401호	
		688	답	70	70	농림지역	김은희	충청남도 천안시 서북구 직산읍 직산로 18-41, 301동 303호	
60	대가면 연지리	651-8	답	2,159	16	농림지역	이성순	고성읍 무량리 383	
		651-30	답	267	267	농림지역	고성군	-	
61	대가면 연지리	651-9	답	2,100	51	농림지역	한금자	거제시 옥포대첩로1길 7 1202호 (옥포동 옥포마리나아파트)	
		651-31	답	302	302	농림지역	고성군	-	
62	대가면 연지리	689-4	답	482	482	생산물리지역	고성군	-	
63	대가면 연지리	689-5	답	181	181	생산물리지역	유은진	경상남도 고성군 고성읍 신월2길 76-15	
64	대가면 연지리	689-3	답	912	13	생산물리지역	유은진	경상남도 고성군 고성읍 신월2길 76-15	
65	대가면 연지리	690-4	답	22	22	생산물리지역	유은진	경상남도 고성군 고성읍 신월2길 76-15	

일련 번호	소재지		지목	면 적(㎡)		용도지역	소 유 자		비고
	읍면	지번		대장면적	편입면적		성명	주소	
66	대가면 연지리	690-1	답	14	1	생산관리지역	유은진	경상남도 고성군 고성읍 신월2길 76-15	
67	대가면 연지리	690-3	답	284	284	생산관리지역	고성군	-	
68	대가면 연지리	690	답	2,423	245	생산관리지역	김옥연	고성읍 무량리 374-1	
	연지리	690	답	2,027	1	생산관리지역	김옥연	경상남도 고성군 고성읍 무량리 374-1	
69	대가면 연지리	691-1	답	112	112	생산관리지역	심재명	경상남도 김해시 해반천로168번길 7, 502동 804호	
70	대가면 연지리	693	답	496	139	생산관리지역	배영환	고성읍 무량리 342	
	연지리	693-1	답	280	280	생산관리지역	심재명	경상남도 김해시 해반천로168번길 7, 502동 804호	
71	대가면 연지리	694	답	347	114	생산관리지역	허원도	고성읍 교사대독길 15 101호(대동맨션)	
	연지리	694-1	답	166	166	생산관리지역	고성군	-	
72	대가면 연지리	692	답	2,806	42	생산관리지역	심재명	경상남도 김해시 해반천로168번길 7, 502동 804호	
73	대가면 연지리	1034	도	608	15	생산관리지역	국(건설부)	-	
	연지리	1034	도	608	51	생산관리지역	국토교통부	-	
74	대가면 연지리	695	대	479	59	생산관리지역	이배진	고성읍 교사대독길 15 110호(대동맨션)	
	연지리	695	대	479	479	생산관리지역	고성군	-	
75	대가면 연지리	651-10	답	2,105	3	농림지역	한성철	부산광역시 동래구 시설로 73-6 203동 302호	
	연지리	651-32	답	161	161	농림지역	한정식	경상남도 고성군 대가면 연지1길 28-8	
76	대가면 연지리	664	답	13	5	농림지역	심의섭	고성읍 무량리 383	
	연지리	664	답	13	13	농림지역	심재철	경상남도 진주시 대곡면 진의로 1079번길 14-4, 3층	
77	대가면 연지리	665-2	답	84	84	농림지역	고성군	-	
78	대가면 연지리	651-12	답	1,217	1	농림지역	정점돌	경상남도 김해시 내동 121-3 201동 1103호	

일련 번호	소재지		지목	면 적(㎡)		용도지역	소 유 자		비고
	읍면	지번		대장면적	편입면적		성명	주소	
79	대가면 연지리	666-7	답	12	12	농림지역	고성군	-	
80	대가면 연지리	666-8	구	6	6	농림지역	이성락	경상남도 산청군 단성면 삼곡리	
81	대가면 연지리	687-2	답	171	171	농림지역	정점돌	경상남도 김해시 활천로36번길 22-12, 102동 605호	
82	대가면 연지리	651-34	답	68	68	농림지역	정점돌	경상남도 김해시 내동 121-3 201동 1103호	
83	대가면 연지리	651-35	답	156	156	농림지역	고성군	-	
84	대가면 연지리	651-36	답	66	66	농림지역	하승호	울산광역시 울주군 범서읍 구영리 211-1 102동 1301호	
85	대가면 연지리	651-37	답	45	45	농림지역	하승호	울산광역시 울주군 범서읍 대리3길 23, 101동 1001호	
86	대가면 연지리	651-38	답	128	128	농림지역	하승호	울산광역시 중구 다운동 560-2	
87	대가면 연지리	651-39	답	98	98	농림지역	고성군	-	
88	대가면 연지리	651-40	답	169	169	농림지역	고성군	-	
89	대가면 연지리	651-41	답	36	36	농림지역	고성군	-	
90	대가면 연지리	651-42	답	110	110	농림지역	박은희	경상남도 양산시 물금읍 목화2길 8-6	
91	대가면 연지리	651-21	답	502	21	농림지역	정진필	대가면 연지1길 52	
	대가면 연지리	651-43	답	105	105	농림지역	박은희	경상남도 양산시 물금읍 목화2길 8-6	

일련 번호	소재지		지목	면 적(㎡)		용도지역	소 유 자		비고
	읍면	지번		대장면적	편입면적		성명	주소	
92	대가면 연지리	649-19	답	6	6	농림지역	고성군	-	
93	대가면 연지리	656-16	답	43	43	농림지역	고성군	-	
94	대가면 연지리	656-17	답	114	114	농림지역	고성군	-	
95	대가면 연지리	산108	임	17,851	45	보전관리지역	이지완	서울 강남구 대치동 511 한보미도맨션 212동 1402호	
	대가면 연지리	산108	임	17,851	45	보전관리지역	이지완	서울 강남구 대치동 511 한보미도맨션 212동 1402호	
96	대가면 연지리	산109	임	19,041	131	보전관리지역	심재영	고성군 대가면 연지리 158	
	대가면 연지리	산109	임	19,041	131	보전관리지역	심재영	경상남도 고성군 대가면 연지리 158	
97	대가면 연지리	683	답	863	4	보전관리지역	심상보	대가면 연지리 158	
	대가면 연지리	683	답	863	863	보전관리지역	고성군	-	
98	대가면 연지리	684	답	1,104	17	보전관리지역	심연수	고성군 대가면 연지리 158	
	대가면 연지리	684	답	1,104	1,104	보전관리지역	고성군	-	
99	대가면 연지리	224	답	311	71	보전관리지역	심재호	고성읍 무량리 364	
	대가면 연지리	224	답	311	311	보전관리지역	고성군	-	
100	대가면 연지리	223	답	1,266	84	보전관리지역	심재호	고성읍 무량리 364	
	대가면 연지리	223	답	1,266	1,266	보전관리지역	고성군	-	
101	대가면 연지리	656-18	답	17	17	농림지역	고성군	-	
102	대가면 연지리	656-19	답	240	240	농림지역	심정보	경상남도 의령군 부림면 신반리 545-31	
103	대가면 연지리	685	구	293	53	농림지역	농림축산식품부	-	
104	대가면 연지리	657-5	답	339	339	농림지역	심재복	경상남도 고성군 고성읍 무량리 345-1	

일련 번호	소재지		지목	면 적(㎡)		용도지역	소 유 자		비고
	읍면	지번		대장면적	편입면적		성명	주소	
105	대가면	657-3	답	1,787	33	농림지역	심재복	고성읍 무량리 345-1	
	연지리	657-6	답	667	667	농림지역	심재복	경상남도 고성군 고성읍 무량리 345-1	
106	대가면								
	연지리	657-7	답	388	388	농림지역	고성군	-	
107	대가면	1012-18	천	275	275	농림지역	국(건설부)	-	
	연지리	1012-18	천	499	499	농림지역	환경부	-	
108	대가면								
	연지리	290-7	구	3,164.3	200	농림지역	농림축산식품부	-	
109	대가면								
	연지리	215-14	답	170.7	170.7	농림지역	심재철	경상남도 진주시 대곡면 진의로 1079번길 14-4, 3층	
110	대가면								
	연지리	215-13	답	92.3	92.3	농림지역	이수정	경상남도 고성군 고성읍 동외로 200-1	
111	대가면								
	연지리	215-12	답	126.8	126.8	농림지역	심재주	경상남도 창원시 성산구 원이대로773번길 13 107동 404호	
112	대가면								
	연지리	215-11	답	10.6	10.6	농림지역	심재주	경상남도 창원시 성산구 원이대로773번길 13 107동 404호	
113	대가면								
	연지리	215-10	답	448.1	448.1	농림지역	고성군	-	
114	대가면								
	연지리	215-9	답	230.5	230.5	농림지역	고성군	-	
115	대가면								
	연지리	1026	도	2,215.7	215	계획관리지역	국토교통부	-	
116	대가면								
	연지리	206-4	대	17.7	17.7	계획관리지역	심상규	-	
117	대가면								
	연지리	1012-20	천	3,842.1	3,842.1	계획관리지역	국토교통부	-	

일련 번호	소재지		지목	면 적(㎡)		용도지역	소 유 자		비고
	읍면	지번		대장면적	편입면적		성명	주소	
118	대가면 연지리	133-1	과	29.8	29.8	계획관리지역	이종상	경상남도 고성군 고성읍 동외리 219-12	
119	대가면 연지리	134-1	전	276.7	276.7	계획관리지역	심재화	경상남도 고성군 대가면 연지리 158	
120	대가면 연지리	133-2	과	9.8	9.8	계획관리지역	이종상	경상남도 고성군 고성읍 동외리 219-12	
121	대가면 연지리	136	구	423	301	계획관리지역	농림축산식품부	-	
		136	구	602.8	602.8	계획관리지역	농림축산식품부	-	
122	대가면 연지리	131-5	답	55.4	55.4	계획관리지역	문정이	경상남도 김해시 장유면 부곡리 801-2 105동 205호	
123	대가면 연지리	131-6	답	55.1	55.1	계획관리지역	고성군	-	
124	대가면 연지리	131-7	답	25.6	25.6	농림/계획 관리지역	고성군	-	
125	대가면 연지리	1018-4	구	80.6	1	농림지역	환경부	-	
126	대가면 연지리	1012-21	천	26,048	924	계획관리지역	국토교통부	-	
127	고성읍 무량리	446-1	천	3,795	3,725	농림/계획 관리지역	국(건설부)	-	
		446-1	천	4,092.3	4,092.3	농림/계획 관리지역	환경부	-	
128	고성읍 무량리	378-2	답	31.1	31.1	농림지역	고성군	-	
129	고성읍 무량리	378	답	688	9	계획관리지역	최판진	고성읍 무량로 151-14	
		378	답	678.5	7	계획관리지역	최판진	경상남도 고성군 고성읍 무량로 151-14	
130	고성읍 무량리	455	도	524.9	173	농림/계획 관리지역	국토교통부	-	

일련 번호	소재지		지목	면 적(㎡)		용도지역	소 유 자		비고
	읍면	지번		대장면적	편입면적		성명	주소	
131	고성읍 무량리	378-3	대	6.7	6.7	계획관리지역	고성군	-	
132	고성읍 무량리	378-1	대	422.5	33	농림지역	김상준	경상남도 고성군 고성읍 무량3길72	
133	고성읍 무량리	375-1	답	506	102	농림지역	최관진	고성군 고성읍 무량리 189	
		375-3	답	172.1	172.1	농림지역	고성군	-	
134	고성읍 무량리	359-4	임	56	56	계획관리지역	정용준	대가면 연지리 170	
		359-4	임	56	56	계획관리지역	정용준	경상남도 고성군 대가면 연지리 170	
135	고성읍 무량리	374-7	대	10.4	10.4	계획관리지역	김문도	부산광역시 연제구 거제천로118번길 38, 301호 (연산동, 수강드림빌라드)	
136	고성읍 무량리	272-5	구	6,968	596	농림/계획 관리지역	농림축산식품부	-	
		272-5	구	6,704.6	500	농림/계획 관리지역	농림축산식품부	-	
137	고성읍 무량리	360-3	도	433	40	계획관리지역	농림축산식품부	-	
138	고성읍 무량리	360-5	답	11.4	11.4	계획관리지역	고성군	-	
139	고성읍 무량리	360-6	답	1.1	1.1	계획관리지역	하태호	부산광역시 남구 유엔평화로17번길 96 303호 (대연동, 부성베스트)	
140	고성읍 무량리	360-1	답	278	7	계획관리지역	김귀숙	고성읍 무량3길 55	
		360-1	답	290.2	22	계획관리지역	정명희	인천광역시 중구 하늘별빛로65번길 11, 109동 1402호 (중산동, 스카이스티자이)	
141	고성읍 무량리	306-4	답	167	167	계획관리지역	고성군	-	
142	고성읍 무량리	357-3	답	12	12	계획관리지역	고성군	-	
143	고성읍 무량리	357-2	도	546.2	239	농림/계획 관리지역	농림축산식품부	-	

일련 번호	소재지		지목	면 적(㎡)		용도지역	소 유 자		비고
	읍면	지번		대장면적	편입면적		성명	주소	
144	고성읍 무량리	354-3	잡	19.1	19.1	계획관리지역	주식회사케이티	경기도 성남시 분당구 불정로 90 (정자동)	
145	고성읍 무량리	354-2	답	24.1	24.1	계획관리지역	고성군	-	
146	고성읍 무량리	354	답	862.1	24	계획관리지역	정윤근	경상남도 고성군 고성읍 무량리 343	
147	고성읍 무량리	353-3	답	26.7	3	계획관리지역	심원보	경상남도 고성군 대가면 연지리 178	
148	고성읍 무량리	350-4	답	629.2	60	계획관리지역	심재용	경상남도 고성군 고성읍 무량3길 14	
149	고성읍 무량리	353-7	답	295.6	295.6	계획관리지역	고성군	-	
150	고성읍 무량리	353	답	575	11	계획관리지역	심재용	고성읍 무량3길 14	
	무량리	353-6	답	276.4	276.4	계획관리지역	고성군	-	
151	고성읍 무량리	352-5	전	552.6	552.6	계획관리지역	고성군	-	
152	고성읍 무량리	350-5	답	22.4	22.4	계획관리지역	이병영	경상남도 고성군 고성읍 무량리 353	
153	고성읍 무량리	351	임	59	18	계획관리지역	고성군	-	
	무량리	351	임	11	11	계획관리지역	고성군	-	
154	고성읍 무량리	352-4	답	56	42	계획관리지역	고성군	-	
	무량리	352-4	답	13	13	계획관리지역	고성군	-	
155	고성읍 무량리	326-11	전	22	22	계획관리지역	고성군	-	
156	고성읍 무량리	349-1	전	7.4	7.4	계획관리지역	심영보	경상남도 고성군 대가면 연지리 173	

일련 번호	소재지		지목	면 적(㎡)		용도지역	소 유 자		비고
	읍면	지번		대장면적	편입면적		성명	주소	
157	고성읍 무량리	326-14	전	34.3	34.3	계획관리지역	허돌순	경상남도 고성군 고성읍 무량리 140-2	
158	고성읍 무량리	333-5	도	102	58	계획관리지역	이창수	경상남도 고성군 고성읍 덕선리 602	
159	고성읍 무량리	333-2	도	179	67	농림지역	이창수	경상남도 고성군 고성읍 덕선리 602	
160	고성읍 무량리	325	도	46	29	농림지역	고성군	-	
		325	도	75.8	69	농림지역	고성군	-	
161	고성읍 무량리	446-4	도	883	675	농림지역	국(건설부)	-	
		446-4	도	883	613	농림지역	국토교통부	-	
162	고성읍 무량리	322	도	119	109	농림지역	고성군	-	
		322	도	119	113	농림지역	고성군	-	
163	고성읍 무량리	323-1	전	1,033.4	2	농림지역	심재열	경상남도 고성군 고성읍 무량리 248-1	
164	고성읍 무량리	321	천	400	400	농림지역	김학주	-	
		321	천	400	400	농림지역	김학주	-	
165	고성읍 무량리	321-1	도	169	169	농림지역	김학주	-	
		321-1	도	169	169	농림지역	김학주	-	
166	고성읍 무량리	433-43	도	106	90	농림지역	국(건설부)	-	
		433-43	도	106	106	농림지역	국토교통부	-	
167	고성읍 무량리	320	도	360	315	농림지역	고성군	-	
		320	도	499	334	농림지역	고성군	-	
168	고성읍 무량리	433-85	도	99	98	농림지역	국(재무부)	-	
		433-85	도	99	97	농림지역	기획재정부	-	
169	고성읍 무량리	323-7	전	552.8	4	농림지역	심재명	경상남도 김해시 해반천로168번길 7 502동 804호	

일련 번호	소재지		지목	면 적(㎡)		용도지역	소 유 자		비고
	읍면	지번		대장면적	편입면적		성명	주소	
170	고성읍 무량리	433-86	전	11	10	농림지역	기획재정부	-	
171	고성읍 무량리	433-104	도	141	129	농림지역	국토교통부	-	
172	고성읍 무량리	303-1	구	853.7	65	농림지역	농림축산식품부	-	
173	고성읍 무량리	433-59	천	348	1	농림지역	환경부	-	
174	고성읍 무량리	433-55	천	40	22	농림지역	국(건설부)	-	
		433-55	천	82.7	82.7	농림지역	환경부	-	
175	고성읍 무량리	443	도	23	23	농림지역	국(건설부)	-	
		443	도	23	23	농림지역	국토교통부	-	
176	고성읍 무량리	305-2	임	413	413	농림지역	박승하	-	
		305-2	임	413	413	농림지역	박승하	-	
177	고성읍 무량리	305-1	답	420	406	농림지역	박용위	성내리 139-3	
		305-1	답	420	406	농림지역	박수원	경상남도 고성군 대가면 무량로 335	
178	고성읍 무량리	433-87	도	470	453	농림지역	국(건설부)	-	
		433-87	도	329	329	농림지역	국토교통부	-	
179	고성읍 무량리	305-3	도	281	119	농림지역	고성군	-	
		305-3	도	281	119	농림지역	고성군	-	
180	고성읍 무량리	433-40	도	66	15	농림지역	국(재정경제부)	-	
		433-40	도	66	15	농림지역	기획재정부	-	
181	고성읍 무량리	433-41	도	145	49	농림지역	국(재무부)	-	
		433-41	도	145	49	농림지역	기획재정부	-	
182	고성읍 무량리	306-5	도	523	511	농림지역	고성군	-	
		306-5	도	523	511	농림지역	고성군	-	

일련 번호	소재지		지목	면 적(㎡)		용도지역	소 유 자		비고
	읍면	지번		대장면적	편입면적		성명	주소	
183	고성읍 무량리	285	답	1,719	35	농림지역	연안김씨 통영종중	통영시 도산면 원산리682-1	
		285	답	1,719.3	35	농림지역	연안김씨 통영종중	경상남도 통영시 도산면 원산리 682-1	
184	고성읍 무량리	306-4	도	167	4	농림지역	고성군	-	
		306-4	도	167	4	농림지역	고성군	-	

지형도면 고시도

S(A1)=1:5,000

도면번호 : 함안001 (20014001), 함안002 (20014002), 봉성001 (24032001), 봉성002 (24032002)

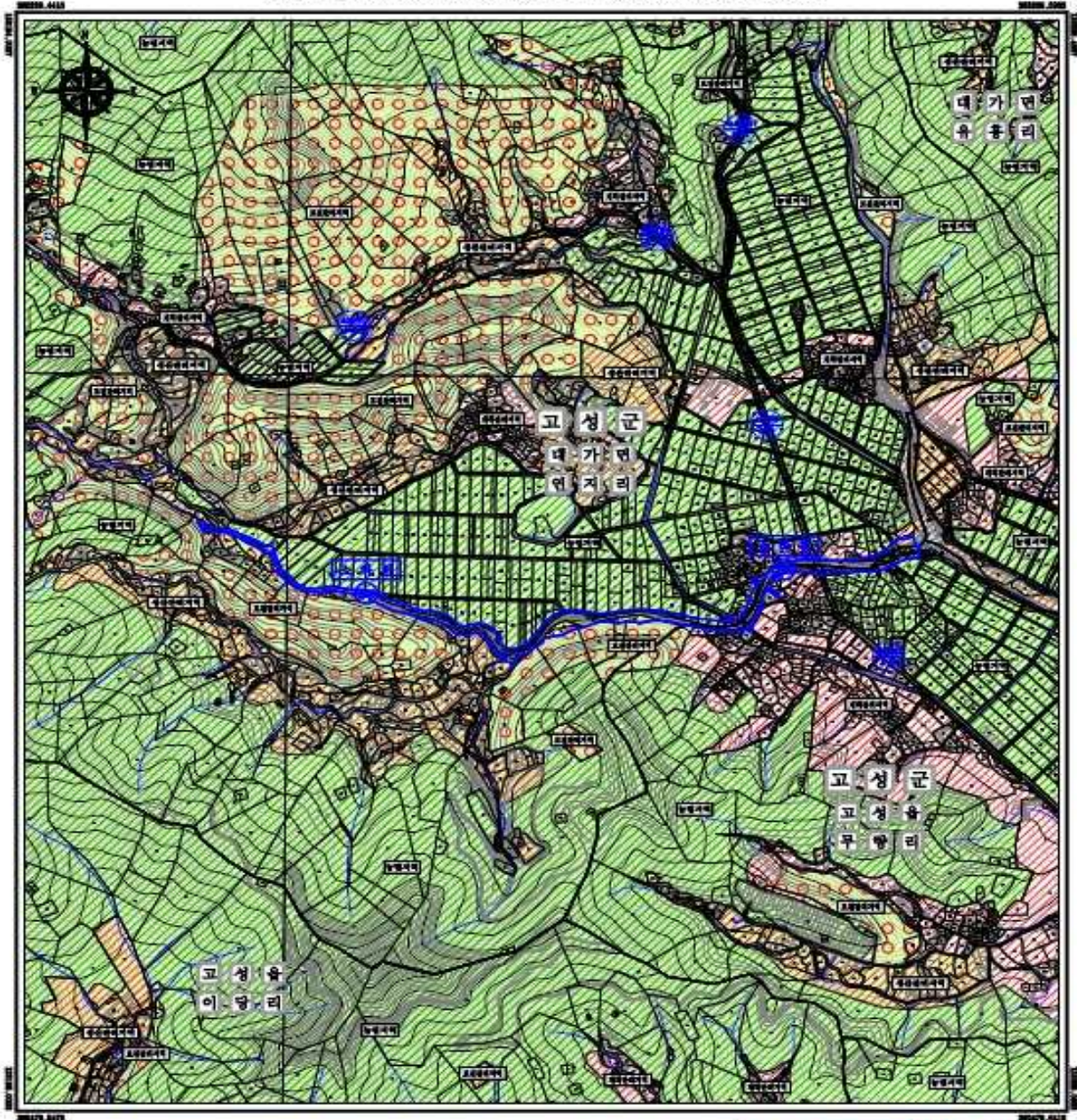

【지형 명세】

구분	지형명	지형번호	지형면적	지형종류	지형소재지
1	고성읍 이당리	20014001	1,234.56	지형면적	고성읍 이당리
2	고성읍 이당리	20014002	1,234.56	지형면적	고성읍 이당리
3	고성읍 이당리	20014003	1,234.56	지형면적	고성읍 이당리
4	고성읍 이당리	20014004	1,234.56	지형면적	고성읍 이당리
5	고성읍 이당리	20014005	1,234.56	지형면적	고성읍 이당리
6	고성읍 이당리	20014006	1,234.56	지형면적	고성읍 이당리
7	고성읍 이당리	20014007	1,234.56	지형면적	고성읍 이당리
8	고성읍 이당리	20014008	1,234.56	지형면적	고성읍 이당리
9	고성읍 이당리	20014009	1,234.56	지형면적	고성읍 이당리
10	고성읍 이당리	20014010	1,234.56	지형면적	고성읍 이당리

【단위별지형 명세】

구분	지형명	지형번호	지형면적	지형종류	지형소재지
1	고성읍 이당리	20014001	1,234.56	지형면적	고성읍 이당리
2	고성읍 이당리	20014002	1,234.56	지형면적	고성읍 이당리
3	고성읍 이당리	20014003	1,234.56	지형면적	고성읍 이당리
4	고성읍 이당리	20014004	1,234.56	지형면적	고성읍 이당리
5	고성읍 이당리	20014005	1,234.56	지형면적	고성읍 이당리
6	고성읍 이당리	20014006	1,234.56	지형면적	고성읍 이당리
7	고성읍 이당리	20014007	1,234.56	지형면적	고성읍 이당리
8	고성읍 이당리	20014008	1,234.56	지형면적	고성읍 이당리
9	고성읍 이당리	20014009	1,234.56	지형면적	고성읍 이당리
10	고성읍 이당리	20014010	1,234.56	지형면적	고성읍 이당리

축척 1:5,000

고성군 공보 제2023-1148호
고시년월일 2023년 07월 04일

본 고시도는 행정 구역의 명칭을 변경하는 등
변경이 있는 부분은 개정된 명칭을

행정 구역



도면 번호



지정일자	고성군 수
지정일자	2023년 07월 04일
도시번호	2023년 07월 04일
도시번호	고성군 공보 제2023-1148호
작성일자	(주)주 권
작성년월일	2023년 07월 04일
제작인 소유	고성군 수
제작인	

구분	행정 구역	지정 일자
구분	작성 일자	1차 작성 일자
구분	(주)주 권	작성 일자
구분	작성 일자	작성 일자
구분	작성 일자	작성 일자
구분	작성 일자	작성 일자
구분	작성 일자	작성 일자
구분	작성 일자	작성 일자
구분	작성 일자	작성 일자
구분	작성 일자	작성 일자
구분	작성 일자	작성 일자