

발간등록번호

76-5420000-000005-10

2018 www.goseong.go.kr 군정백서



경상남도 고성군

2018 www.goseong.go.kr 군정백서



경상남도 고성군

군민 헌장

◆ 전 문

유서깊은 옛 가야의 찬란한 문화와 역사를 지닌 우리 고성은 산이 순탄하고
들이 넓고 바다가 끼여 해륙산물이 풍부한 평화로운 고장입니다.

우리는 순진한 이 고장의 인심을 자랑삼고 흠과 더불어 내일의 복된 살림을
이룩할 것을 다같이 다짐하며 이 헌장을 지켜 나갑시다.

◆ 본 문

1. 우리는 내일을 위하여 오늘의 괴로움을 참고 부지런히 일하며 명랑하고
즐거운 가정을 이룩합니다.
1. 우리는 인내와 검소한 생활로서 어려운 이웃을 돕고 서로 믿어 화목한
내고장을 이룩합니다.
1. 우리는 어른을 존경하고 어린이를 사랑하는 예의있는 사회를 이룩합니다.
1. 우리는 물건을 아끼고 자연을 사랑하며, 연구하는 문화민족의 긍지를
이룩합니다.
1. 우리는 영농법 개선과 생산증강에 힘써 보다 잘 살 수 있는 기름진 고장을
이룩합니다.

고성군의 상징

◆ 고성군기

고성인의 신명나는 춤사위로 화합과 번영, 미래지향적이고 진취적인 기상을 나타냄



빨간색 (RED)

떠오르는 태양을 의미하며, 고성군의 밝은 미래와 비전을 상징



녹색 (GREEN)

고성군의 평야와 천연의 녹지대를 의미하며, 역동적이고 근면한 군민을 상징



청색 (BLUE)

한려수도의 푸른바다와 끝없는 수평선을 의미하며 무한한 발전 가능성을 상징

◆ 엠블럼



전체적인 형상은 공룡나라 고성 of 지도모양을 나타내며, 화석내부의 공룡형태는 고성 공룡발자국의 주인인 백악기시대 거대초식공룡(용각류)을 모티브로 하여 고성 of 자부심을 품격있고 중후한 형태로 표현함.

◆ 캐릭터



옛것을 미루어 새것을 안다는 말로 전통과 역사를 바탕으로 새로운 미래를 만들어가는 고성을 시각화, 공룡화석지의 자연적 유산을 가지고 자연과 인간이 함께하는 새로운 고성을 상징함.

◆ 군목 은행나무

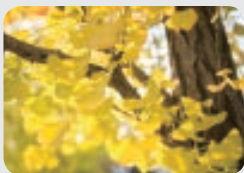

◆ 군조 까치



◆ 군화 국화



고성의 노래

빠르지 않게

김용태 작사
정윤주 작곡



1. 소 - 가 야 조 상 님 - 정 기 를 타 고
2. 거류 천 황 봉 우 리 에 서 기운 감 돌 고

면 바 면 닷 히 살 아 온 람 - 이 웃 천 년 역 - 사
다

그 - 이 름 아 름 다 - 운 빛 나 는 고 성
슬 기 로 운 형 - 제 - 여 십 여 만 군 민

우 리 의 구 - 슬 땀 을 조 국 에 바 칠
천 하 에 살 - 기 좋 은 복 된 마 을 을

희 - 망 이 치 솟 는 - 새 날 이 왔 다
자 손 만 대 보 금 자리 여 기 세 우 세

우 리 는 한 마 음 소 가 야 핏 줄

묵 은 발 새 로 갈 아 씨 를 뿌 리 자

군정방침·역점시책

[2017. 12. 31 기준]

◆ 군정구호

「행복한 군민 살맛나는 고성」

◆ 군정방침

- 1. 도약하는 고성
- 1. 변화하는 고성
- 1. 상생하는 고성
- 1. 실천하는 고성

◆ 군정지표

군민행복도시 건설

- 1. 항공·조선산업의 전략화
- 1. 농·축·수산업의 특성화
- 1. 문화·관광·스포츠의 산업화
- 1. 인재 육성의 글로벌화
- 1. 행복 나눔복지의 시스템화

◆ 군정방향

- 1) 소통과 창조의 열린 군정 구현
- 2) 모두가 행복한 건강복지사회 실현
- 3) 문화·예술의 융성과 관광·스포츠 마케팅
- 4) 경쟁력 있는 농림·수·축산업 육성
- 5) 살기좋은 쾌적한 주거환경 조성
- 6) 지역균형발전과 경제활성화 기반 조성



제1편 총설

제1장 일반현황

제1절 연혁	23
--------	----

제2절 입지여건	27
----------	----

1. 위치	27
2. 지역특성	27
3. 자연적 특성	30

제3절 기본현황	31
----------	----

1. 행정구역	31
2. 인구 및 가구	32
3. 가구 및 공무원	33
4. 재정규모	34

제2장 2017 군정성과 및 2018 군정운영계획

제1절 2017 군정성과	39
---------------	----

1. 총괄	39
2. 2017년도 군정 주요성과	40

제2절 2018 군정운영계획	44
-----------------	----

1. 군정 기본방향	44
2. 역점 시책별 추진계획	45



제2편 분야별 성과와 전망

제1장 일반행정

제1절 기획감사 65

- 1. 군정기획·조정 65
- 2. 예산 운용 67
- 3. 감사활동 71
- 4. 법무관리 74
- 5. 규제개혁 추진 77
- 6. 통계관리 79
- 7. 평생교육 81
- 8. 인구증가 시책 추진 88

제2절 민원 90

- 1. 민원행정 90
- 2. 건축개발 91
- 3. 지적관리 92
- 4. 위생업소 관리 93
- 5. 공간정보사업 95

제3절 행정 97

- 1. 조직 및 인력관리 97
- 2. 후생단체 관리 101
- 3. 군정홍보 103
- 4. 국내·외 자매결연 및 교류협력 104
- 5. 재외향우 관리 107
- 6. 정보관리 111
- 7. 통신관리 117

제4절 재무 121

- 1. 세무행정 121
- 2. 세외수입 124
- 3. 회계관리 127
- 4. 공유재산관리 129
- 5. 물품관리 130
- 6. 토지평가 131

제2장 복지·환경행정

제1절 주민생활 137

- 1. 생산적 복지구현 137
- 2. 보훈사업 138
- 3. 고성군 종합사회복지관 운영 140
- 4. 정신장애인 복지증진 141
- 5. 희망복지 지원 142
- 6. 내실 있는 자활사업 148
- 7. 의료급여 150

제2절 행복복지 151

- 1. 장애인 복지증진 151
- 2. 청소년 건전육성 155
- 3. 아동 157
- 4. 여성가족 164
- 5. 다문화가족 지원 167
- 6. 노인 복지 168



제3절 환경 174

- 1. 환경정책 174
- 2. 환경미화 179
- 3. 환경지도 182
- 4. 환경시설관리 190

제4절 녹지공원 192

- 1. 녹지관리 192
- 2. 산림관리 193
- 3. 산지자원 200
- 4. 공원관리 202

제5절 군민보건 204

- 1. 지역보건사업 204
- 2. 건강증진·관리 205
- 3. 맞춤형 방문건강관리 208
- 4. 예방의약 210

제3장 산업·경제행정

제1절 미래전략 217

- 1. 미래전략 217
- 2. 항공산업 221
- 3. 관광개발 224
- 4. 투자유치 230

제2절 경제교통 239

- 1. 지역경제 239
- 2. 에너지 관리 242
- 3. 기업 지원 246
- 4. 일자리 창출 247
- 5. 교통행정 249

제3절 안전건설 253

- 1. 안전관리 253
- 2. 복구지원 258
- 3. 하천관리 262
- 4. 농업기반 263
- 5. 민방위 관리 268

제4절 수산진흥 271

- 1. 수산행정 271
- 2. 어업생산 275
- 3. 연안관리 277
- 4. 해양보전 284

제5절 농업정책 286

- 1. 농정기획 286
- 2. 정부양곡관리 292
- 3. 농산물 유통지원 294
- 4. 농산물 수출 296
- 5. 농업인 육성 299
- 6. 농업 경영 305



제6절 친환경농업 310

- 1. 친환경농업 310
- 2. 식량작물 314
- 3. 작물보호 319
- 4. 과수·화훼관련 사업 육성 324
- 5. 채소특작 326
- 6. 농업기계화 사업 329

제7절 축산진흥 331

- 1. 축산행정 331
- 2. 축산위생관리 333
- 3. 축산물유통 334

제8절 농식품개발 337

- 1. 농식품개발 337
- 2. 창조농업 338
- 3. 환경농업연구 341
- 4. 생활문화 343

제4장 도시행정

제1절 도시개발 351

- 1. 도시행정 351
- 2. 도시계획 352
- 3. 도시개발 356
- 4. 도로관리 361
- 5. 공동주택관리 365

제2절 상하수도관리 366

- 1. 하수처리시설관리 366
- 2. 상수도 관리 370
- 3. 하수도 관리 376

제5장 문화예술·관광

제1절 문화체육 381

- 1. 문화예술 진흥 381
- 2. 문화재 관리 387
- 3. 스포츠마케팅 393
- 4. 체육시설 관리 400
- 5. 고성박물관 운영 405

제2절 당항포관광지 409

- 1. 개요 409
- 2. 시설현황 410
- 3. 관광객 및 관광수입 현황 411
- 4. 당항포관광지 조성사업 412
- 5. 해양레저스포츠 시설 조성 413

제3절 상족암군립공원 415

- 1. 상족암군립공원 운영 415
- 2. 고성공룡박물관 운영 416



제6장 의회운영

제1절 의회현황	421
제2절 의회관련업무	425

제7장 읍·면 행정

제1절 고성읍	445
제2절 삼산면	449
제3절 하일면	452
제4절 하이면	455
제5절 상리면	459
제6절 대가면	463
제7절 영현면	467
제8절 영오면	471
제9절 개천면	476
제10절 구만면	480
제11절 회화면	484
제12절 마암면	488
제13절 동해면	492
제14절 거류면	497

The background of the page is a photograph of a forest path. In the foreground, a gravel path leads into a dense forest. Several hikers are visible in the distance, walking away from the camera. The trees are tall and green, with sunlight filtering through the canopy. A semi-transparent white box is overlaid on the left side of the image, containing the table of contents.

부록

1. 2017 군정주요 일지	503
2. 역대 군수 현황	513
3. 역대 부군수 현황	515
4. 실과·직속기관·사업소장 현황	516
5. 읍·면장 현황	518



1 편

총설

제1장 일반현황

제2장 2017 군정성과 및
2018 군정운영계획



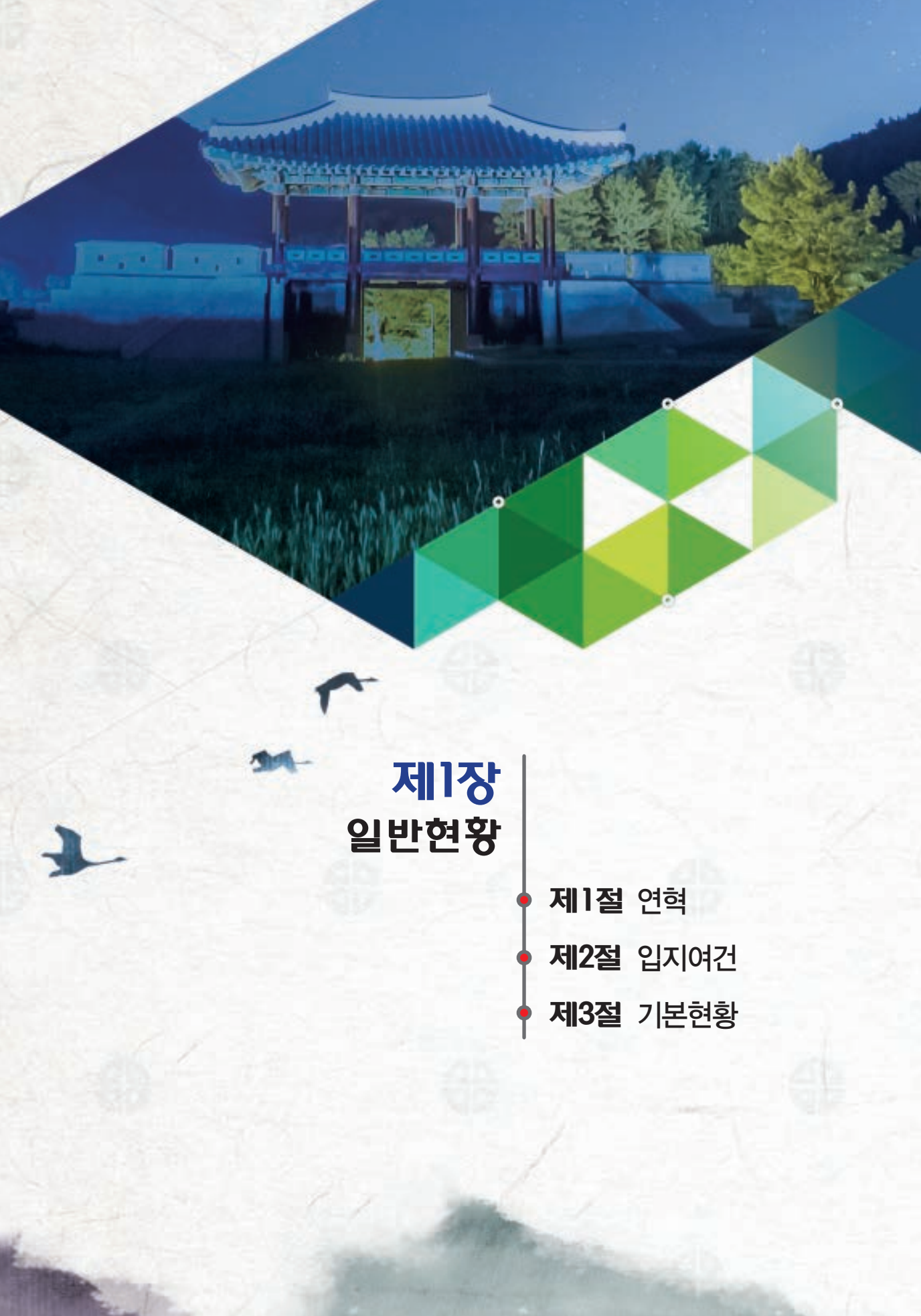

제1장 일반현황

- 제1절 연혁
- 제2절 입지여건
- 제3절 기본현황



제1장 일반현황

제1절

연혁

시 대	연 대	연 혁
선사 ~ 삼한	기원전	도서지역에서는 신석기시대의 패총 등에서 각종 토기의 발굴로 신석기 시대의 생활을 가능하게 되었고, 고대인들이 돌로 쓴 지석묘, 석관묘 등으로 보아 2천년 이전의 원삼국시대 변한지역 열두 나라 중의 하나인 弁辰 古資彌凍國의 건국이 『삼국지』 위서동이전에 기록되어 있다.
삼 국 ^ 가 야 v	서기 42년경	한의 광무제 건무 18년 3월에 낙동강 하류에서 건국한 가락국의 시조 김수로왕의 6형제 중 막내인 말로(末露)가 소가야국을 건치(建置)하였다. 소가야(삼국유사)라는 하나의 별명을 가진 고자국(古自國)으로 선사인과 삼한의 고자미동국인(신석기인, 청동기인)이 즉 재지인과 내지인의 가락국 구천 회의이나, 신라의 화백회의의 지도자 선출방법으로 루岐(최고통치자:君)를 선출한 것으로 추정된다. 또한 포상팔국연맹체의 중심세력국이었다.
	562년경	『일본서기』에 구차(久嗟) 또는 고차국(古嵯國)이라는 고성의 이름이 있다. 고대왕국인 가야 여러 나라들은 532년에 금관가야가 562년 대가야가 신라에 의해 멸망되었으며, 소가야 또는 고자국도 이 무렵에 신라에 병합되었다.
통 일 신 라	737년	통일신라시대인 효성왕 1년(737년)에 古自郡으로 개칭되었다.
	757년	신라 35대 경덕왕 16년(757년) 지방명칭을 한식으로 개칭시 古自郡을 고성군으로 개칭하였다. 泗州(泗川)는 원래 사물현인데, 경덕왕은 泗水로 고쳐서 고성군의 관할 하에 현으로 만들었다. 영선현은 원래 신라의 일선현인데, 경덕왕이 상선으로 고치고 고성군 관할 하에 두었다.
	828년	신라 흥덕왕 3년(828년) 태종무열왕의 9대손인 역대 장상의 혈손으로 무장 김양을 고성 첫 태수로 임명하고 얼마 후에 중원(현 충주) 대운에 임명되고, 얼마 후 무주(현 광주) '도'로 전임



시 대	연 대	연 혁
고 려	995년	고성군이 관할하던 泗水縣(현재 사천)을 고려 초에 진주목에 소속시켰다. 상선을 고려 초에 영현으로 고쳤다. 고려 6대 성종 14년(995년) 고성을 주(州)로 승격하고 고주자사(固州刺史)를 두었다.
	1018년	고려 현종 9년(1018년)에 고성현으로 개칭되면서 현의 각 면의 행정구역은 서읍내면, 동읍내면, 상서면, 상남면, 하일면, 하이면, 대둔면, 가동면, 동마면, 서마면, 구만면, 회현면, 화양면, 광일면, 광이면, 광남면, 포도면, 도선면, 춘원면으로 조정되었다. 거제현에 잠시 속했다가 고성으로 복원되고 현령을 두었다.
	1266년	원종 7년(1266년)에 군이 주로 승격되었다. 충렬왕 때 남해에 합쳤다가 얼마 후에 복원했다. 철성이라고도 부른다.
조 선	1448년	세종 30년(1448년) 고성읍성을 축성하였다. 둘레는 3,524척이다. (세종실록지리지에는 둘레가 1,710척으로 기록)
	1592년	1592년(임진년) 5월 초경 당시 현령 김현은 현치소를 자란도의 읍포(고을개)로 이설하였다. 정유재란의 사실상 종전인 선조 31년(1598년) 11월 19일 왜 철수 후 이순신의 노량해전 시 직후까지로 추정(자란도: 임진란 이현치우 차도고 지령 칭 읍포: 견승람 ~ 고성지)
	1597년	선조 30년(1597) 고성 수남리에 왜성을 고성 본성에 연접하여 축성하였다. (일본왜장 吉川廣家)
	1869년	고종 6년(1869년) 8월 16일 통제영이 소재하고 있던 春元面에서 호적관계 분류사건이 일어나자 이를 수습하기 위하여 고종 7년(1870년)에 읍치소를 고성에서 춘원면 통제영내로 옮겨와서 사태를 수습하고, 고종 9년(1872년)에 고성현으로 되 옮겨 왔다. 이때 고성향교도 죽림리로 옮겨다가, 함께 되 옮겨 왔다.
	1895년	고종 32년(개국 504년: 1895) 5월 26일자 칙령 제98호로 지방제도를 개정할 때 진주부로 속하여 있다가 고성군으로 다시 개칭되었다.
	1896년	칙령 제36호(1896년)로 13개도제를 실시함에 따라 경상도에서 경상남도로 분리 도청소재지를 진주로 하였다.(1부29군)



시 대	연 대	연 혁
대한 제 국	1900년	대한제국 4년 5월 16일자 칙령 제19호로 고성군의 도선면, 광이면, 광삼면이 진남군에 귀속되었다.
	1906년	9월 24일자 칙령 제49호로 지방행정구역을 정리할 때 진주군 문선면, 남양면, 영오면, 영이곡면, 오읍곡면, 개천면이 고성군에 내속되었다. 고성군은 23 개면으로 늘어났다.
일 제 강 점 기	1910년	10월 1일자 부령 제8호로 면의 명칭 및 구역의 변경은 조선 총독의 인가를 득하여 도 장관이 이를 정함을 공포하였다.
	1912년	7월 17일 조선총독부령 제129호로 고성군 남양면을 사천군에 편입시켰다.
	1914년	3월 1일자 조선총독부 경상남도령 제2호로 면의 명칭 및 구역을 정할 때 고성군의 면은 동읍내면 일원·서읍내면 일원을 철성면으로, 상서면 일원·상남면 일원을 삼산면으로, 대둔면 일원·가동면 일원을 대가면으로, 동마면 일원·서마면 일원을 마암면으로 회현면 일원·화양면 일원을 회화면으로, 영이곡면 일원·오읍면 일원을 영오면으로, 광일면 일원·광남면 일원을 거류면으로 포토면 일원·광이면 일원을 동해면으로, 하일면 일원을 하일면으로, 하이면 일원을 하이면으로, 구만면 일원을 구만면으로, 상리면 일원을 상리면으로, 영현면 일원을 영현면으로, 개천면 일원을 개천면으로 병합
	1918년	10월 1일 철성면을 고성면으로 개칭하였다.
	1938년	부령 제197호(1938. 10. 1.)로 고성면이 읍으로 승격됨으로써 고성군은 1읍13개면으로 행정구역이 확정되어 오늘에 이르고 있다.
대한 민 국	1973년	7월 1일자 대통령령 제6542호로 마암면 좌연리는 개천면으로, 동해면 감서리는 거류면 감서리로 편입되었다.
	1983년	2월 15일자 대통령령 제11027호로 삼산면 이당리, 대독리가 고성읍으로, 개천면 나선리 선동이 구만면 화림리로 편입되었다.

시 대	연 대	연 혁
대한민국	1984년	8월 22일자 고성군 조례 제858호로 고성군 리 동 명칭 및 구역 확정에 따라 고성군의 행정 리·동은 260개로 되었다.
	1986년	6월 30일자 고성군 조례 제961호로 하일면 용태리에 가룡을, 춘암리에 맥전포를, 영오면 영산리에 낙안을 증설하여 고성군의 행정 리·동은 263개로 되었다.
	1987년	12월 24일자 고성군 조례 제1002호로 삼산면 두포리에 와도를, 하일면 학림리에 임포를, 송천리에 자란을 증설하여 고성군의 행정 리·동은 266개로 되었다.
	1988년	5월 24일자 고성군 조례 제1031호로 고성읍의 동(성내, 서외, 수남, 동외, 송학)을 리로 각각 개정하였다.
	1995년	4월 26일 고성군 조례 제1429호로 하이면 덕명리에 제전을 증설하였다.
	1997년	12월 31일자 고성군 조례 제1537호로 고성군의 이장 정수가 조정되고 고성군의 행정리는 마암면 도전리 기전, 장산리 서장산, 신리 신지, 석마리 감동이 감축되었다.
	2008년	「고성군 이장 정수와 행정리 명칭에 관한 조례」 제1924호로 삼산면 삼봉리 하촌을 해명으로 마을명칭을 변경하여, 1읍 13개면 119개 법정리 262개 행정리로 되었다.
	2014년	「고성군 이장 정수와 행정리 명칭에 관한 조례」 제2142호로 개천면 좌연리 좌이마을을 좌이마을과 월곡마을로 분리하여 1읍 13개면 119개 법정리 263개 행정리로 되었다.



제2절

입지여건

제1편
제1장

1. 위치

가. 수리적 위치

단	지 점	극 점		거 리
		동 경	북 위	
동 단	동해면 용정리 산49	128°30'03"	35°00'42"	동서 39km
서 단	하이면 덕호리 895-10	128°06'02"	34°54'41"	
남 단	하이면 덕명리 산203-3	128°07'56"	34°53'07"	남북 32km
북 단	개천면 가천리 산111-1	128°16'23"	35°07'46"	

나. 관계적 위치

한반도 육지부의 남단, 경상남도 남부 연안의 중앙부 최남단에 위치하고 있으며, 행정 구역상 동으로는 바다를 끼고 거제시, 서로는 사천시, 남으로는 통영시, 동북은 창원시, 서북은 진주시와 접하고 있다.

2. 지역특성

가. 지리적 특성

경남의 남부 연안에 위치하고 동남과 서남일대는 바다를 접하고, 서, 북, 남은 육지인 반도이다.

지세는 소백산맥의 지맥으로 창원시와 경계인 구만면 깃대봉(521m)을 기점으로 하여 연화봉(477m), 무량산(581m), 송구산(527m), 대곡산(544m), 무이산(549m), 수태산(571m), 향로봉(579m)과 구절산(559m), 거류산(570m), 벽방산(650m)이 동북에서 서남으로 뻗어 있으나, 전반적인 지형은 서북이 높고, 동남으로 기울은 형세이다.

군내에서 최고 높은 산은 통영시와 경계를 이루고 있는 벽방산(650m)이며 표고 100m 이하의 토지가 전체면적의 43.8%인 226.13㎢, 300m 이상은 15.5%인 79.79㎢를 점유하고 있으며, 경사 10% 미만의 토지는 전체면적의 30.2%인 197.22㎢, 경사 20% 이상은 38.3%인 197.33㎢를 점유하고 있어 전반적으로 경사 15% 이하로 대체로 험하지 않은 지형이다.

하천은 지방 2급 하천과 소하천으로, 영현, 영오, 개천의 영천강, 개천천, 영오천은 군의 중심부에서 북쪽의 경남 동맥인 남강으로 합류되며, 고성읍의 고성천, 상리의 사천강, 회화의 배둔천은 동·서·남쪽의 남해 바다로 흐르고 있으며, 고성천의 고성바닥들, 영오천의 낙안들, 배둔천의 마구들, 마암천의 동정들, 구만천의 구만들 등 크고 작은 평야를 끼고 있다.

해안은 고성만, 자란만, 당항만, 당동만 등과 다도해의 많은 섬(유인도 2, 무인도 21)을 포용하고 있는 리아스식 해안으로 해안선 길이는 186.6km이다.

고성지역의 지형특색을 요약하면

- 1) 지맥은 동북에서 서남으로, 지세는 서북이 높고 동남이 기우는 편이며,
- 2) 큰 강이나 높은 산 없이 사방이 기복하고, 하천은 군의 중심부에서 사방으로 흐르고 있으며,
- 3) 해안도서와 만이 많은 리아스식 해안이며, 소하천변에 크고 작은 들이 조성되어 있는 농·어업 적지이다.

나. 기 후

지리상으로 한반도의 남부지역인 경남의 남부 연안에 위치하고 있으며, 동남과 서남일대는 바다에 임하고 서·남·북은 육지인 반도지대로 해양성 기후대에 속하여 여름은 남동풍, 겨울에는 북서풍의 계절풍이 불어온다.

2015, 2016, 2017년 기상현황은 다음 표와 같다.



【기상현황】

구분 월 별	2015년				2016년				2017년			
	기 온(℃)			평균습도 (%)	기 온(℃)			평균습도 (%)	기 온(℃)			평균습도 (%)
	평균	최고	최저		평균	최고	최저		평균	최고	최저	
년	14.8	19.3	11.3	73	15.3	19.5	11.9	71	14.9	19.4	11.1	69
1	3.9	8.4	0.0	60	2.8	7	-0.7	56	3.8	8.5	-0.6	54
2	4.8	9.2	0.7	59	5	9.6	0.7	52	5	10	0.2	53
3	8.6	13.7	4.0	61	9.2	13.6	5.3	67	8.6	13.5	4.2	61
4	13.2	17.9	9.5	74	14.4	19	10.7	74	14.6	19.1	10.8	71
5	18.0	22.9	14.2	75	18.7	23.5	14.7	71	18.5	23.5	14.5	72
6	20.5	24.4	17.7	85	21.6	24.8	19.2	84	21	25.2	17.9	79
7	23.9	27.3	21.6	86	25.1	28.5	22.9	89	25.7	29.1	23.2	91
8	25.4	29.4	22.6	86	27.5	31.9	24.3	74	27.2	30.9	24.3	82
9	21.8	26.5	18.3	79	22.8	26.4	20.3	83	22.5	27	19.1	75
10	17.5	22.9	13.3	70	18.4	22.3	15.5	75	17.9	22.3	14.4	74
11	13.1	17.0	10.2	80	11.4	15.9	7.6	66	10.8	15.8	6.3	64
12	7.4	11.4	3.8	66	6.8	11.4	2.6	61	3.4	8.3	-1.0	55

※ 자료: 부산지방기상청 기후서비스과/ 통영 기상관측지점 관측자료

강수량은 2016년 1,932.9mm, 2017년 864.6mm이며, 계절적으로는 연 강수량의 40~50%가 여름철에 내린다.

2016년, 2017년 월별 강수량은 다음 표와 같다.

【강수량현황】

(단위: mm)

구분 월 별	계	1월	2월	3월	4월	5월	6월	7월	8월	9월	10월	11월	12월
2016년	1932.9	49.5	86.2	106.5	274.8	139.6	104.9	187.0	84.9	504.5	229.1	44.9	121.0
2017년	864.6	7.7	40.9	24.3	131.5	0.2	53.3	109.0	240.1	118.9	116.4	0.3	22.0

※ 자료: 안전건설과(고성군 기상관측 재난안전 통합관리시스템)

3. 자연적 특성

우리군은 지리적으로 한반도 육지부의 남단, 경상남도 남부 연안의 중앙부에 위치하여 거제시, 통영시, 창원시, 진주시, 사천시 등 5개시가 동서남북에 경계를 이루고 있다.

변진 고자미동국으로 역사와 전통문화를 지니고, 신라고찰 옥천사가 있는 연화산 도립공원, 백악기시대 공룡서식지(천연기념물 411호)인 상족암군립공원, 충무공의 두 차례 당항포해전으로 승전한 호국충절이 깃든 당항포관광지 등의 산수가 아름다운 자연과 천혜의 경관 등 태고의 신비를 간직한 공룡나라로서 관광자원이 풍부하고, 인근 창원, 진주, 사천, 통영시를 연결하는 국도 14호, 33호선과 대전-통영간 고속도로가 건설됨에 따라 교통이 아주 편리하여 남해안의 새로운 관광지로서 발전할 잠재력 또한 무한하여 우리나라에서 사람 살기 제일 좋은 전원도시 지역으로 발전 가능성이 높은 지역이다.

푸른 산, 수리가 좋은 비옥한 들과 온화한 기후가 조화를 이루어 전국에서 명산품으로 알려진 유기농 참다래, 방울토마토와 단감, 취나물, 옥수수 등의 생산적지이며, 고성만, 당동만, 당항만과 청정해역으로 지정된 자란만 등 대·소항만이 산재하고 있어 근해의 멸치, 가리비, 굴, 새우, 미더덕 양식 등 풍부한 해산물이 생산되어 1차 산업이 발달되었으며 이와 더불어 울대, 회화, 마동 농공단지, 조선해양산업 특구 등의 조성으로 산업구조의 변화도 도모하였다.

남해안 교통 요충지로서 바다와 산이 조화를 이룬 따뜻한 남쪽 지역으로 기존 산업화된 지역이나 대도시 지역에 비해 산, 들, 바다를 고루 갖춘 경쟁력 있는 지가와 저렴한 산업용지 공급에 비교 우위성을 가지는 곳이며, 높은 문화적 전통과 역사를 가진 것이 큰 이점으로 작용하고 있다.





제3절

기본현황

1. 행정구역

2017년말 행정구역은 1읍 13면에 119개 법정리와 263개 행정마을로서, 면적은 517.93km²로 경상남도(10,537km²)의 4.9%를 차지하고 있다.

구분	면적		리		자연 마을	반	도서수		
	(km ²)	%	법정	행정			계	유인도	무인도
합계	517.93	100	119	263	575	622	23	2	21
고성읍	44.11	8.52	17	40	92	155	2	-	2
삼산면	35.11	6.78	6	14	59	33	14	1	13
하일면	30.98	5.99	7	15	30	36	6	1	5
하이면	38.06	7.35	8	19	27	35	-	-	-
상리면	46.00	8.88	9	17	51	28	-	-	-
대가면	52.25	10.09	9	19	49	40	-	-	-
영현면	32.17	6.21	8	16	20	22	-	-	-
영오면	22.77	4.39	7	15	23	28	-	-	-
개천면	40.45	7.81	9	17	27	18	-	-	-
구만면	22.23	4.29	6	14	23	19	-	-	-
회화면	29.67	5.73	6	16	28	52	1	-	1
마암면	33.70	6.50	9	17	48	41	-	-	-
동해면	53.87	10.40	9	22	49	52	-	-	-
거류면	36.56	7.06	9	22	49	63	-	-	-

2. 인구 및 가구

2017. 12. 31. 기준 주민등록 인구통계는 전년대비 643명(1.1%) 감소한 54,060명, 세대수는 26세대(0.1%) 감소한 25,827세대이다.

【인구 추이 현황】

(단위: 명)

구 분	세 대 수	인 구 수			인 구 밀 도	세 대 당 인 구	전년대비 인 증 감
		계	남	여			
2015	25,883	55,284	27,715	27,569	106.8	2.1	△1.1
2016	25,853	54,703	27,452	27,251	105.6	2.1	△1.1
2017	25,827	54,060	27,064	26,996	104.4	2.1	△1.2

※ 주민등록 인구통계 결과 (외국인 제외)

【인구 현황】

(단위: 명)

구분	세대수		인구수				인구 밀도	세대당 인구	비고
	계	%	계	%	남	여			
합계	25,827	100	54,060	100	27,064	26,996	104.4	2.1	
고성읍	11,103	43.0	25,691	47.5	12,814	12,877	49.6	2.3	
삼산면	973	3.8	1,825	3.4	920	905	3.5	1.9	
하일면	1,014	3.9	1,894	3.5	919	975	3.7	1.9	
하이면	1,314	5.1	2,815	5.2	1,443	1,372	5.4	2.1	
상리면	890	3.4	1,655	3.1	816	839	3.2	1.9	
대가면	916	3.5	1,685	3.1	836	849	3.3	1.8	
영현면	531	2.1	881	1.6	395	486	1.7	1.7	
영오면	808	3.1	1,528	2.8	750	778	3.0	1.9	
개천면	643	2.5	1,217	2.3	593	624	2.3	1.9	
구만면	577	2.2	1,058	2.0	526	532	2.0	1.8	
회화면	1,912	7.4	3,740	6.9	1,847	1,893	7.2	2.0	
마암면	933	3.6	1,896	3.5	965	931	3.7	2.0	
동해면	1,740	6.7	3,370	6.2	1,718	1,652	6.5	1.9	
거류면	2,473	9.6	4,805	8.9	2,522	2,283	9.3	1.9	



3. 기구 및 공무원

가. 기 구

2017년 말 우리군의 기구는 2실 12과 70담당, 의회사무과, 2직속기관, 3사업소, 읍·13면에 52담당으로 조직되어 있으며, 새로운 행정수요를 적극 흡수하고 행정여건과 지역 특성을 고려한 탄력적인 행정기구 운영을 위한 자체조직진단 실시로 새로운 행정환경변화에 적극적이고 능동적으로 대처할 수 있는 효율적인 조직개편과 행정을 추진하고 있다.

【행정기구 변천】

연대	근거법규	변천 개요
2017. 3. 30.	훈령제429호	○ 민원봉사과의 개발행위담당과 건축민원담당을 통합하여 건축개발1담당, 건축개발2담당으로 함
2017. 7. 1.	훈령제431호	○ 기획감사실의 법무통계담당과 규제개혁담당을 통합하여 법무개혁담당으로하고 인구정책담당을 신설함
2017. 12. 1.	훈령제432호	○ 축산과의 축산위생담당을 가축방역담당으로 함

나. 정 원

2017년 말의 정원은 662명으로 기관별로 군 본청이 312명, 의회사무기구 14명, 직속기관 121명, 사업소 41명, 읍·면 174명이다.

【기구 및 정원현황】

연도	기 구	정 원							
		합계	정무직	일반직	별정직	지도직	기능직	전문경력관 ·임기제	연구직
2017	2실 12과, 의회사무과 2직속기관, 3사업소, 1읍 13면	662	1	632	1	23	-	1	4

【기관별 직급별 현황】

기관별	계	정무직	일반직								별정직	지도직	연구직	전문경력관
			계	4급	4~5급	5급	6급	7급	8급	9급				
계	662	1	632	1	3	37	163	197	162	69	1	23	4	1
본청	312	1	308	1	2	12	77	106	74	36	1	-	2	-
의회	14	-	14	-	-	3	3	4	2	2	-	-	-	-
직속기관	121	-	96	-	1	5	19	30	35	6	-	23	1	1
사업소	41	-	40	-	-	3	10	10	15	2	-	-	1	-
읍·면	174	-	174	-	-	14	54	47	36	23	-	-	-	-

4. 재정규모

가. 재정현황

[2017년도 당초예산]

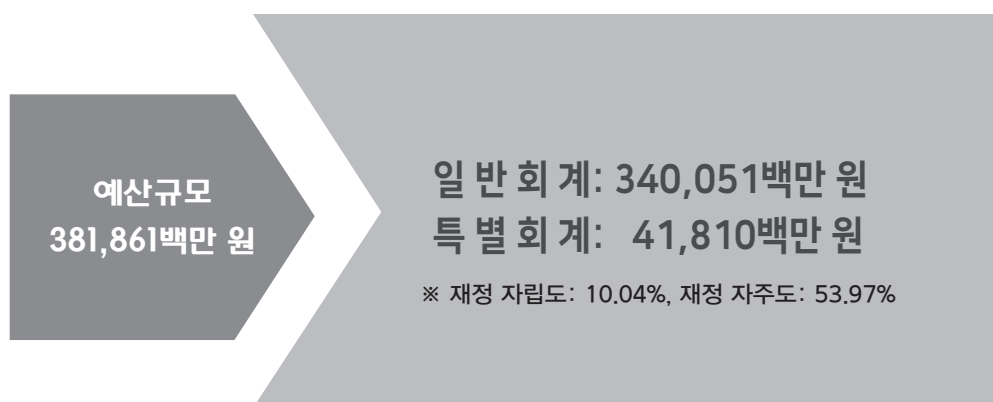



나. 일반회계

【세입·세출 현황】

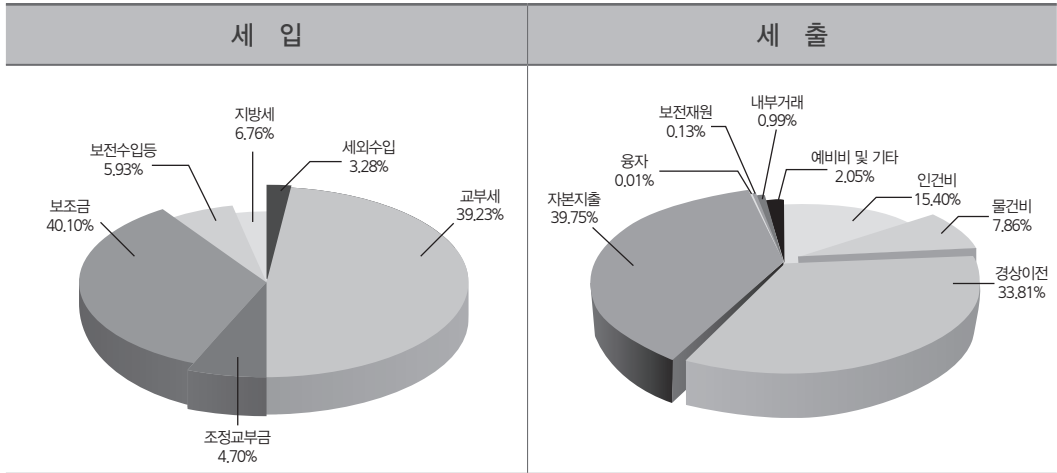

(단위: 백만 원)

지 방 세	세 수 외 입	교 부 세	조 정 교 부 금	보 조 금	보 전 수 입 등
23,000	11,133	133,391	16,000	136,368	20,159

인 건 비	물 건 비	경 이 상 전	자 본 지 출	용 자 및 출 자	보 전 재 원	내 부 거래	예 비 비 및 기 타
52,362	26,720	114,973	135,175	28	442	3,386	6,965

다. 특별회계

(단위: 백만 원)

상 수 도	하 수 도	산업단지 조성	발 전 소 주변지역 지원	중소기업 육성자금	주 차 장	수 질 선 개 선	장기 미집행 도시계획시설 대지보상	농 어 촌 발전자금	사 회 복 지	고 성 군 청사건립
8,909	2,835	4,110	2,374	4,685	1,212	93	233	8,970	3,919	4,470



제2장

2017 군정성과 및 2018 군정운영계획

- 제1절 2017 군정성과
- 제2절 2018 군정운영계획



제2장 2017 군정성과 및 2018 군정운영계획

제1절 2017 군정성과

제1편
.....
제2장

1. 총괄

2017년은 “행복한 군민 살맛나는 고성” 건설을 위하여 미래50년 신성장 동력산업 육성, 돈 되는 농어업 살맛나는 농어촌 건설, 안전하고 살기좋은 고성 조성, 모두가 행복한 맞춤형 복지 실현, 다함께 누리는 문화·관광도시 조성, 소통과 변화로 함께하는 군정 실현에 중점을 두고 이끌어 나간 한해였다.

신성장 동력산업 육성과 새정부 최우선 국정과제인 일자리 창출 정책을 군정 최우선 과제로 삼아 국토교통부에서 시행한 ‘드론전용 비행시험장 구축사업’에 최종 선정되었다. 또한, 산업통상자원부의 ‘LNG 벙커링 핵심기자재 지원기반 구축사업’에도 선정되어 무인항공기센터 조성사업이 가시화되며 조선해양기자재 기업의 돌파구를 마련하였다. 또한 우리지역 경제의 주축이 될 고성하이화력발전소는 군민들의 염원을 담아 편입부지의 신속한 보상업무 추진으로 조기에 착공하였다.

아울러 새로운 일자리 창출 정책에 심혈을 기울였으며, 천혜의 기후 조건과 집약적인 스포츠 인프라를 바탕으로 전국 단위 체육행사와 전지훈련팀 유치로 연 12만 3천여 명이 방문, 92억 원의 지역경제 파급효과를 창출함은 물론 삼강엠앤티(주) 조선수리업 사업다각화 추진 1,700억 원, (주)신영포르투 고성공장 1,100억 원 투자 MOU 체결 등 유망 기업체 투자유치 실적도 올려 고용노동부에서 주관한 전국 지방자치단체 일자리 평가에서 ‘우수상’을 수상하였다.

이외에도 처음으로 개최한 ‘고성 가리비 수산물축제’를 통해 우리 군에서 생산되는 가리비를 전국 최고의 먹거리로 성장시킬 수 있다는 희망을 가지게 되었고, 2회째를 맞은 ‘고성 농산물한마당 축제’는 이제 우리군의 대표적인 농산물 축제로 자리매김하게 되었다.

권한대행 체제 속에서도 흔들림 없는 군정 운영으로 우리 군이 신청한 중앙부처의 주요

공모사업에 해양수산부의 해양치유산업, 국토교통부의 공공실버주택사업, 지역수요 맞춤형지원사업, 농림축산식품부의 일반농산어촌개발사업, 광역축산악취개선사업 등이 선정되었으며, 2017 해양정화사업 최우수기관 선정을 비롯하여 지방규제개혁, 폭력예방교육, 기초생활보장분야에서 우수기관 선정과 지방재정 신속집행 및 친환경생태농업 평가에서 우수상을 수상하는 등 각종 시책평가에서 쾌거를 이룬 한해였다.

2. 2017년도 군정 주요성과

가. 무인항공기센터 조성사업 가시화

- 1) 국토교통부 「무인비행장치 활용 신산업 분야의 안전성 검증 시범사업」 추진
- 2) 울산·경남권 유일의 드론 공역장 개장(2017. 7. 21.) → 본격적인 드론시대 개막
- 3) 국토교통부 「드론전용 비행시험장 구축사업」 선정으로 국비 60억 원 확보
- 4) 경남지역 최초로 국토교통부가 지정한 초경량 비행장치 조종자 전문 교육기관 유치

나. LNG 벙커링 신성장 산업기반 마련

- 1) 산업통상자원부 2018년 LNG 벙커링 핵심 기자재 구축 공모사업 선정(총 315억 원)
- 2) LNG 벙커링 핵심기자재 지원기반 구축사업 지방재정 중앙투자심사 통과
 - LNG 벙커링 클러스터 구축을 통한 조선해양산업특구 양촌·용정지구 정상화 추진

다. 스포츠마케팅 지역경제 ‘활력’

- 1) 전국·경남도 단위 체육행사 유치: 11개 대회, 14,330명
- 2) 동계 전지훈련팀 유치: 11개 종목, 414팀(연인원 64,061명)
- 3) 상시 전지훈련: 6개 종목, 216팀(연인원 44,818명)
 - 연간 지역경제 파급효과 92억 원

라. 고성하이화력발전소 건립의 순조로운 추진

- 1) 발전용량: 2,080MW(1,040 X 2기)



2) 사업비: 5조 1,960억 원(민자)

3) 추진상황: 편입토지 보상완료, 본공사 및 연돌공사 착공(공정률 31%)

※ 고성하이화력발전소 특별지원사업비(총 622억 원) 20억 원 지원금 확보

마. 2017 고성 가리비 수산물축제 성공

1) 가리비, 굴 등 고성수산물 우수성 부각 및 지역경제에 큰 기여

○ 관람객: 65,000명, 3일간

○ 직거래장터 판매수익: 180백만 원

바. 일자리 창출을 위한 우수기업 유치 및 신성장산업 발굴

1) 일자리 창출사업 추진: 6개 분야, 1,665백만 원

2) 전국 지방자치단체 일자리 목표공시제 평가 '우수상' 수상(재정 인센티브 9천만 원)

3) 우수기업 투자유치(MOU) 적극 추진

○ (주)레전트 국민안전체험복합센터 조성사업 투자 유치(455억 원)

○ (주)동호 고성공장 울대일반산업단지 내 투자 유치(124억 원)

○ 삼강엠앤티(주) 선박 수리·개조 전문 조선소 구축 투자 유치(1,700억 원)

○ 삼강엠앤티(주) 조선기자재업 사업다각화 보조금 발굴 지원(75.2억 원)

○ (주)신영포르투 목재펠릿 고성공장 투자 유치(1,200억 원)

4) 신성장산업 발굴 및 유치

○ 관상어산업 육성

– 해양수산부 2018년 친환경양식어업육성사업 선정: 30억 원

– 「고성 디노 아쿠아리움」과 196억 원 민자사업 투자 실시협약 체결

○ 고성 하일풍력 발전사업 유치

– 발전용량 82.5MW(1,040MWx2기), 2,145억 원(민자)

사. 고성농축수산물 경쟁력 강화를 위한 기반 구축

1) 고품질 쌀 유통활성화사업(통합 RPC 신축사업) 최종 선정(국·도비 33.3억 원 확보)

○ 가공시설 현대화 및 벼 건조저장시설 확충 기반 마련

2) 제2회 농업인의 날 기념 고성농산물 한마당 축제 개최



- 대표적인 농축산물 축제로 자리매김
- 3) 농산물 가공 창업보육센터 건립: 13억 원(2017년 7억 원)
 - 가공시설, 가공장비, 창업보육(교육)
- 4) 고성쌀 이용 업무협약 체결(고성군, 농협, 외식업지부)
- 5) 고성 시금치·참다래 유통기반 구축(집하장 건립): 14억 원
- 6) 해양쓰레기 정화사업(오션크린업) 기관 평가 ‘최우수’
- 7) 미 FDA 지정해역 위생관리 점검결과 ‘양호’
- 8) 고성정성한우 브랜드 출범
- 9) 친환경생태농업 육성 시군평가 ‘우수’
- 10) 광역축산악취개선사업 2년 연속 선정
 - 양돈 34농가 120억 원(2016년 65억 원, 2017년 55억 원)
 - 축산농장 악취저감 개선으로 쾌적한 농촌환경 조성

아. ‘해양치유 가능자원 발굴 및 산업화를 위한 실용화 연구 협력 지자체’ 선정

- 1) 해양분야 신산업인 해양헬스케어 산업 유치로 해양관광 발전의 새로운 전환점을 개척했다는 점에서 큰 의미가 있는 성과 → 전국 4개 지자체 선정
 - 남해안(경남 고성: 굴, 전남 완도: 해조류), 동해안(경북 울진: 염지하수), 서해안(충남 태안: 천일염)

자. 국토교통부 ‘공공실버주택사업’ 선정

- 1) 2016년 마을정비형 공공주택(110호) 및 행복주택(200호) 선정에 이어 ‘공공실버주택사업’ 선정
 - 공공실버주택: 주택 100호, 실버복지관(1~3층) 총 사업비 112억 원

차. 도시계획도로 개설 집중 투자로 쾌적한 도심환경 조성

- 1) 23개 노선, 100억 원 투입(총 사업비 750, 기투자 305)
 - 송학광장 ~ 교사삼거리간 도로 1차구간(L=480m) 조기 개통
 - 회전교차로 설치 확대: 6개소(기존 4개소, 금년도 2개소)



카. 상족암군립공원 활성화 기반 구축 마련

- 1) 상족암군립공원 관광활성화사업 ‘제6차 경남권 관광개발계획’에 반영
 - 공룡테마캠핑장, 농촌테마파크, 둘레길, 포레스트에듀벤처 등 260억 원
 - 기반시설 확충으로 관광 활성화
- 2) 국토교통부 ‘지역수요 맞춤형지원사업’ 선정
 - 야영장 겸용 주차장, 공룡탐방로, 무장애 탐방로 등 33.7억 원

타. 기업하기 좋은 지자체 3년 연속 선정

- 1) 대한상공회의소가 발표한 ‘2017년 전국 규제지도 경제활동 친화성’ 분야에서 최고등급인 S등급 획득(전국 8위 차지)
 - 공장 설립, 기업유치 지원, 음식점 창업, 지방세정, 도시계획시설 등의 분야에서 높은 평가

파. 흔들림 없는 군정업무 수행

- 1) 상반기 지방재정 신속집행 경상남도 평가 ‘우수’
- 2) 2017 행정자치부 주관 규제개혁 평가 ‘우수’ 시군 선정
- 3) 2017 경상남도 규제개혁 우수사례 경진대회 ‘최우수’
- 4) 예산 5,000억 원 시대 고성군 역사상 최초 달성
 - 국·도비 예산 확보: 1,631억 원(전년 대비 14.6% 증가)
- 5) 팔목할만한 공모사업 실적: 44개 사업, 420억 원(전년 대비 26% 증가)

제2절

2018 군정운영계획

1. 군정 기본방향

2018년도는 추진 중인 주요사업의 마무리는 물론, 새로운 변화와 혁신으로 희망찬 미래를 열어가기 위한 역점시책 추진에 주력할 계획이다.

무인항공기 클러스터 구축을 위한 무인항공기센터 조성사업 1단계로 ‘드론 전용 비행시험장’을 구축하고 항공우주산업(KAI) 협력업체를 유치하기 위해 기업맞춤형 산업단지를 조성할 계획이다.

LNG 벙커링 핵심기자재 지원기반 구축사업을 시작으로 양촌·용정지구 조선해양산업특구가 지역의 새로운 성장거점으로 이어질 수 있도록 하고, 자란만 해양치유단지 조성으로 새로운 고부가가치 관광산업의 기반을 마련할 계획이다.

또한, 5년간 좋은 일자리 27,000개 창출을 목표로 업무를 추진하고, 사회적 경제기업을 적극적으로 발굴할 계획이다. ‘고성사랑 상품권’ 20억 원 23만매를 발행하여 지역 상권과 전통시장을 활성화하고, 전국 단위 스포츠대회와 전지 훈련팀을 적극 유치하여 지역경제에 활력을 불어넣을 것이다.

농수축산물을 브랜드화하여 고부가가치를 창출하고, 경쟁력 있는 수출농업 육성으로 수출목표 13백만불 달성에 집중할 것이다. 고성농산물 한마당 축제와 가리비 수산물 축제를 정착화하고 기후 변화에 대비한 새로운 소득 작물 개발을 위한 온난화대응 미래농업관을 운영할 계획이다.

아울러 신속한 재난 대응체계 구축과 재해위험지구의 선제적 예방사업 등으로 마음 놓고 살 수 있는 안전하고 건강한 도시를 조성할 계획이다. 전체 군민을 대상으로 ‘군민 안전보험 제도’를 처음으로 도입하고, 행복주택과 공공실버주택 등 취약계층의 주거안정은 물론 쾌적한 생활환경과 힐링과 휴식을 위한 명품숲 등 녹색공간도 계속해서 가꿔 나갈 계획이다. 공영주차장과 차고지 조성으로 도심지역 주차난이 조금이나마 해소될 수 있도록 하고, 신성장산업의 동맥 역할을 하고 있는 국도14호선, 77호선과 한내~덕곡간, 하이~덕호간



지방도 확포장도 조속히 추진할 계획이다.

인생 100세 시대 맞춤형 평생학습 프로그램과 미래인재 육성을 위한 교육환경개선사업 추진, 소외받는 어려운 계층과 사회적 약자를 배려하는 맞춤형 복지정책 추진과 더불어 청소년과 군민들의 염원인 고성군청소년수련관과 작은 영화관을 조속히 건립하여 모두가 다함께 누리는 문화향유의 기반을 마련할 것이다.

2. 역점 시책별 추진계획

가. 미래 고성경제를 이끌어갈 전략산업 육성

1) LNG병커링 핵심기자재·클러스터 구축

가) LNG병커링 핵심기자재 지원 기반 구축

○ 사업개요

- 위치 및 기간: 고성군 동해면 용정리 158 일원 / 2018. ~ 2022.
- 면적 및 사업비: 32,304㎡ / 316억 원
- 사업내용: LNG 기자재 지원센터 및 장비구축
기술지원
- 추진주체: 산업통상자원부, 경상남도, 경남TP, 고성군

나) LNG병커링 클러스터 구축

○ 사업개요

- 위치 및 기간: 고성군 동해면 양촌·용정리 산 9-1 일원 / 2019. ~ 2023.
- 면적 및 사업비: 80,000㎡ / 1,200억 원
- 사업내용: LNG병커링 실증센터, LNG병커링 설계엔지니어링 센터,
LNG병커링기자재 국산화 개발
- 추진주체: 산업통상자원부, 경상남도, 경남TP, 한국가스공사

○ 편입토지 매입 및 지원센터(연구 및 시험동) 기본·실시설계 착공(2018)

- LNG 병커링 클러스터 구축 사업은 경상남도가 시행 중인 '타당성 조사 연구' 용역
결과를 토대로 2019년도 산업통상자원부 공모사업으로 신청계획
- LNG 병커링을 조선업의 새로운 성장동력으로 육성하여 조선해양산업특구
양촌·용정지구 정상화 추진



2) 무인항공기 클러스터 구축

가) 무인기종합타운 조성

- 위치 및 기간: 고성군 동해면 일원 / 2019. ~ 2023.
- 사업량 및 사업비: 371,983㎡ / 710억 원
 - 1단계: 드론전용 비행시험장 구축(44,111㎡)
 - 2단계: 무인기종합타운(371,983㎡)- 1단계 사업 포함
- 2018년 투자선도지구 공모사업 선정(국비 100억 원)

나) 항공부품 전문산업단지 조성

- 위치 및 기간: 고성군 고성읍 이당리 일원 / 2017. ~ 2019.
- 유치업종 및 면적: 항공부품 / 108,972㎡
 - 산업단지계획 승인 신청 및 공사 착공(2019), 산업단지 준공(2019)

3) 관상어산업 육성센터 건립 및 기반구축 사업

가) 고성군 고성읍 송학리 일원 / 2018. ~ 2019. / 40억 원

- 나) 부지조성 44,000㎡, 관상어 육성센터, 교육·창업지원센터, 진입도로 L=210m, 상수관로 L=210m, 주차장 A=2,000㎡
 - 기본 및 실시설계(2018), 사업 착공 및 준공(2019)

4) 자란만 해양치유단지 조성 사업

가) 고성군 하일면 송천리 일원 / 2017. ~ 2032.

- 나) 해양치유단지 조성 40만㎡ / 사업비 2,204억 원(민자 포함)
 - 해양치유 기능자원 발굴(R&D) 협력사업(2017. ~ 2019.)
 - 인프라 조성 등 실용화사업(2020. ~ 2032.)

5) 고성하일풍력 발전사업

가) 고성군 하일면 학림리 산 113번지 일원 / 2017. ~ 2021.

- 나) 발전용량: 82.5MW(3.3MW X 25기) / 2,145억 원(민자)
 - 건설공사 추진(2019. ~ 2020.)



나. 좋은 일자리 창출로 지역경제 활성화

1) 좋은 일자리 창출 추진

- 가) 목표: 27,000개(5년간) / 2018년 4,500개
- 나) 지역일자리 목표 공시: 직접일자리 창출 등 8개 분야(공공+민간분야)
- 다) 사업별 일자리 창출 효과 표시제(1억 원 이상 사업)
- 라) 지역맞춤형 직접일자리 신규사업 적극 발굴
- 마) 사회적 경제기업(마을기업, 사회적기업 등) 발굴 육성
- 바) 일자리중심 시스템 구축: 일자리비중 예산편성 확대
- 사) 일자리 창출을 저해하는 현장 규제애로 적극 해소

2) 지역일자리 창출사업 추진

- 가) 지역맞춤형 일자리 창출사업: 공공근로사업 외 6개 분야(518명)
- 나) 평생교육 프로그램 자격 양성과정 운영으로 일자리 창출
- 다) 항공 전문인력 양성 프로그램(1개교)
- 라) 지역 청년일자리사업(62명), 지역기업과 함께하는 청년취업 지원(9명)

3) 우수기업 투자유치 지원 강화

- 가) 국내외 기업유치 인센티브 제공 및 사후관리
 - 경상남도 투자진흥기금 출연(7.5억 원) 및 지원업체 발굴(50억 원 한도)
 - 지방투자촉진보조금(사업다각화) 지원업체 발굴(100억 원 한도)
- 나) 우수기업 투자유치를 위한 적극적인 활동 전개

4) 전통시장 활성화

- 가) 전통시장 시설현대화사업 및 경영활성화: 고성시장 외 3개 시장
- 나) 시장상인 역량 강화, 서비스 모니터링 확대, 문화행사 유치
- 다) '고성사랑상품권' 발행 및 운영: 23만장(5천원권, 1만원권) 20억 원

5) 소상공인 및 중소기업 육성·지원

- 가) 소상공인·중소기업 최저임금 부담을 덜어주는 일자리 안정자금 지원
- 나) 소상공인 경영 안정을 위한 신용보증 출연(1억 원)



- 다) 소상공인 경영개선 교육 및 역량강화 컨설팅 지원
- 라) 중소기업 육성자금 특별회계 적립금(50억 원)
- 마) 경영안정자금, 시설현대화자금 이차차액보전금 지원(30억 원)
- 바) 기업경쟁력 강화를 위한 창업기업 신규인력 고용보조금 지원

6) 신재생에너지 확대

- 가) 경로당 태양광 보급(50개소)
- 나) 영농형 태양광 발전시스템 개발
 - 경상대학교 산학협력단 태양광발전소(하이먼 덕호리) / 2017. ~ 2019.
 - 설비용량 99.84KW(130W×768대, 34KW×3대), 227백만 원

7) 스포츠마케팅으로 지역경제 활성화

- 가) 전국(도)단위 대회 유치
 - 전국(도)단위 스포츠대회 유치: 13개 대회 13,200명
- 나) 전지훈련팀 유치
 - 축구, 역도, 태권도, 세팍타크로, 씨름 등 690팀 13,700명(연인원 110,000명)

8) 체류형 관광객 유치

- 가) 단체관람객 유치 인센티브 지급으로 단체관광객 적극 유치
- 나) 효율적인 관광홍보 및 관광안내체계 구축
- 다) 관광지 시설정비 및 새로운 관광상품 개발

다. 농축수산물 브랜드화로 고부가가치 창출

1) 안정적인 영농활동 지원

- 가) 농업인 재해 안전공제료 지원으로 농업인 안전망 구축(5,400명)
- 나) 노동력 및 생산비 절감을 위한 농산물 유통시설·장비 지원(5개소)
- 다) 품목별 특색 있는 포장재 사용: 포장재(559천매), 벼·쌀포대(300천매)
- 라) 맞춤형 중소농기계 지원으로 영농경비 절감(보행형관리기 등 190대)
- 마) 다양한 임대농기계 확보 및 농가 편의를 위한 택배서비스 확대



2) 경쟁력 있는 수출농업 육성

- 가) 수출목표액: 12백만 불(2017년)→13백만 불(2018년)→40백만 불(2020년)
- 나) 수출농단(농가), 수출 전문업체 집중 육성(10농가, 4개소)
- 다) 공격적인 해외시장 개척 마케팅: 박람회 참가, 농특산물 특판행사 등

3) 지역 농축수산물 홍보

- 가) 쇼핑몰 매출 목표액: 10억 원(2017년 매출액 9억 원)
- 나) 공통나라 쇼핑몰을 통한 농수특산물 홍보 강화
- 다) ‘고성군 농업인의 날’ 기념 고성농산물 한마당행사 추진
- 라) 제2회 가리비 수산물 축제 육성

4) 고성농업 선도농가 육성

- 가) 농업환경 변화의 능동적 대처를 위한 맞춤형 농업교육(8개 과정 3,238명)
- 나) 선도농업인 단체 육성으로 자생력 제고(7개 단체 1,400명)
- 다) 맞춤형 교육, 지원 등으로 귀농·귀촌 조기정착 유도(8개 사업, 575명)

5) 친환경농업 육성 및 생산기반 확충

- 가) 친환경농업 육성을 위한 유기질비료 지원사업 확대(24,264톤)
- 나) 친환경 벼 재배단지 및 생산기반 확충: 420ha(2017년)→470ha(2018년)
- 다) 친환경농업 확산을 위한 기반 구축
 - 생태농업단지 조성(36.6ha), 유기농업자재 지원(250호)
- 라) 품질인증(친환경·GAP인증) 농산물 생산지원 및 생산장려금 지원(1,200ha)
- 마) 토양종합검정실 운영 내실화로 품질인증 신뢰성 향상

6) 고품질 쌀 생산기반 확대

- 가) 벼 직파재배 확대: 170ha(2017년) → 300ha(2018년)
- 나) 고품질 쌀 생산단지 조성(6개 사업 1,289ha)
- 다) 건강한 벼 육묘 생산을 통한 고품질 쌀 생산
 - 토양개량제 3,608톤, 상토·매트 4,687ha, 온탕소독기 30대, 육묘상자 10만개

7) 농산물가공산업 육성 및 유통시설 확충

가) 고품질 쌀 유통활성화사업(고성통합 RPC 건립)

- 고성읍 대평리 일원 / 2018.~2019.(2년간) 7,600백만 원
- 가공시설 현대화 및 가공능력 확대(2톤 → 5톤/1시간)
- 건조·저장능력 확대(3,600톤 → 6,400톤/연간)

나) 고성농협 농산물 산지유통시설

- 집하 선별장 1동(660㎡), 자재창고 1동(660㎡) 등(978백만 원)

다) 콩 가공산업활성화 및 체험장 시설

- 가공공장 1동(100㎡), 체험·판매·홍보관 1동(200㎡) 등(300백만 원)

8) 미래농업 육성 및 6차 산업화로 고부가가치 창출

가) 온난화대응 미래농업관 운영: 4,902㎡(117백만 원)

- 유리온실 2,244㎡, 노지포장 2,658㎡ 등 아열대과수, 건강기능성 작물 등

나) 새로운 소득모델 공기정화식물원 개장(온실 925㎡)

다) 고성 농식품 통합브랜드 구축: 10대 농산물 상품 디자인 개발

라) 농촌 다원적 자원 활용사업

- 둠병 관개시스템 활용 농업유산 체험 300개소(1,500백만 원)

마) 6차산업 지역단위 네트워크 구축

- 보리·가바쌀을 이용한 가공식품 마케팅: 1개소(300백만 원)

9) 고품질 과수·화훼·채소 생산기반 구축

가) 과수·화훼 생산기반 조성 및 안정생산 지원으로 농가소득 증대

- 과수 생산시설 현대화사업, 농작물재해보험 및 동력운반기 지원

나) 주요채소 특성단지 조성으로 경쟁력 강화(1,500백만 원)

다) 채소 생산시설 현대화 및 자동화로 노동력 절감(6,080백만 원)

라) 시설하우스 작물 생육환경 개선으로 품질 향상(538백만 원)

마) 밭미나리 반축성재배 시범단지 조성(1개 단지 2,800㎡)

바) 논 대체작물 약용작물재배 시범단지 조성(1개 단지 1,100㎡)

10) 고품질 과수·화훼·채소 생산기반 구축

가) 가축분뇨 퇴·액비화로 축산경영 안정 및 환경오염 방지(19개소, 18기)

나) 축산분야 ICT융복합 확산: 지능형 축사관리시스템 보급



- 다) 미생물 활용을 통한 친환경 농축산업 기반 조성(연간 104톤 생산)
- 라) 조사료 생산기반 확충: 500ha(2017년) → 600ha(2018년)
- 마) 광역축산 악취개선사업: 33농가(11,980백만 원)

11) 안전축산물 생산으로 농가소득 증대

- 가) 안정적인 한우 사육기반 확대: 16,000두(2017년) → 18,000두(2018년)
- 나) 가축질병 제로화로 안전축산물 생산: 구제역, AI 차단방역에 총력
- 다) 친환경 안전축산물 생산농가 육성: 안전축산물 프로그램 운영 보상금
- 라) 우수한 한우 혈통 보전: 체중 1,000kg, 육질등급 1++ 한우 육성

12) 어업기반시설 확충 및 수산경쟁력 강화

- 가) 어업생산의 경쟁력 강화를 위한 연안어선 감척(26척)
- 나) 안정적 조업기반 확충 및 어로활동 지원으로 해양사고 예방
- 다) 어촌정주어항 시설 확충사업: 병산항 외 2개소(750백만 원)
- 라) 소규모 정주어항 유지보수: 용암포항 외 3개소(900백만 원)
- 마) 어업인의 작업여건 개선 및 편의 제공
 - 연안정비 1개소, 소형어선 인양기 설치 3개소, 복합다기능 부잔교 설치 4개소
- 바) 남포국가어항 개발사업(2014. ~ 2020.) / 29,900백만 원
 - 호안 270m, 방파제 150m, 물양장 305m, 문화복지시설, 물류시설 등
 - 5차분 공사(방파제 상부공 150m, 물양장 305m, 항내 준설 등) 4,000백만 원(2018년)

13) 건강하고 풍족한 수산자원 조성

- 가) 건강한 수산종자 방류로 수산자원 조성: 대구, 돌돔, 말쥐치, 바지락, 다슬기
- 나) 어업 경쟁력 제고를 위한 양식 기반시설 지원(13개 사업 3,116백만 원)
- 다) 적조·고수온 피해 최소화 대책으로 어업피해 최소화

14) 효율적인 해양환경 보전

- 가) 미FDA 지정해역 위생관리: 6,342ha
- 나) 유해생물(해파리) 구제사업: 해파리 피해방지 대책반 운영(3개반 12명)
- 다) 깨끗한 해양환경 보전: 해양쓰레기 적기 수거·처리로 해양오염 예방

15) 산림자원 육성으로 임업소득 증대

- 가) 지속적인 조림 및 숲 가꾸기로 산림자원화(1,005ha)
- 나) 녹색환경 경관 숲 조성: 주요 명산 10개소(전정 20ha, 편백 15,000본 식재)
- 다) 산림병해충 조기발견과 선제적 예방체계 구축
- 라) 신속한 신고·대응체계 확립으로 산불발생(확산) 사전 차단
 - 상황관제시스템 운영, 산림헬기 임차(7대), 전문진화대 운영(23명)
- 마) 재해 예방 및 산림의 다원적 활용을 위한 사방사업 및 임도개설(44개소)

라. 마음 놓고 살 수 있는 안전하고 건강한 도시 조성

1) 재난 예방활동 및 안전시스템 구축

- 가) 재난 관련 시스템(장비) 점검·정비(97개소), 자동음성통보시스템 확충(5개소)
- 나) 전 군민 대상 안전보험 가입·운영으로 정신적 안정과 삶의 질 향상
- 다) 해상 안전관리 시스템 구축사업: 시스템 구축(통합관제센터와 연계), CCTV 5대(5개소)

2) 재해위험지구 선제적 예방사업 추진

- 가) 재난관리기금 활용 재난위험요인 사전 제거
- 나) 자연재해위험 개선지구 정비: 2개소(상리 오산, 삼산 포교), 1,776백만 원
- 다) 동산3지구 급경사지 정비사업: 사면정비 233m(1,880백만 원)
- 라) 소하천 정비: 거류면 산촌1소하천 등 5개소(3,313백만 원)
- 마) 고성천 고향의 강 조성사업(3차분): 5,000백만 원(총사업비 15,659백만 원)
- 바) 송학지구 침수예방사업: 관로정비 3.8km, 빗물펌프장 400m³/min(24,522백만 원)

3) 미래지향적 주거복지 확충

- 가) 맞춤형 공공주택 공급사업

구분	사업내용	사업주체	사업비 (억 원)	비고
마을정비형 공공주택	주택 110호(국민 60, 영구 30, 행복 20)	한국토지주택공사	139	
행복주택	주택 200호(사회 초년생, 신혼부부 등)	한국토지주택공사	172	
공공실버주택	주택 100호 실버복지관(1~3층)	고성군	112	



4) 취약지 주거환경 개선

- 가) 주택개량 등 농어촌지역 주거환경 개선(99동)
- 나) 농어촌 장애인주택 개조 지원: 7동(최대 3.8백만 원 지원/동)
- 다) 노후 슬레이트 지붕 철거 및 처리비용 지원(152가구)
- 라) 고성읍 도시가스 공급으로 가계안정 도모(5,358세대)

5) 쾌적한 생활환경 조성

- 가) 공공하수처리시설 설치: 내외곡 농어촌마을하수도 등 3개소(4,546백만 원)
- 나) 청광지구 축산밀집지역 인공습지 조성: 인공습지 5,911㎡(2,220백만 원)
 - 공사 준공 및 시운전(2018년)

6) 환경오염 예방활동 강화

- 가) 가정, 상업시설 저탄소 녹색성장 탄소포인트제 운영(630개소)
- 나) 가정, 상가, 학교 대상 비산업부문 온실가스 진단·컨설팅(전문가 4명)
- 다) 체계적인 환경오염 배출사업장 관리(1,229개소)
- 라) 비산먼지 발생 사업장의 지속적인 관리(151개소)

7) 깨끗하고 안전한 생활용수 공급

- 가) 지방상수도 확장사업: 5개면 4,472백만 원(총 사업비 36,534백만 원)
- 나) 생활용수 개발 및 소규모 수도시설 개·보수 등(660백만 원)

8) 생활주변 녹색 공간 확충

- 가) 생활주변 녹지 공간 확충과 지속적인 사후관리: 쾌적한 도시이미지 제고
- 나) 10대 명산 등산로 및 거류산 둘레길에 경관숲 만들기(수목 전정 및 식재)
- 다) 도시공원 유지·관리로 쾌적한 휴식 공간 제공

9) 안전하고 편리한 도로환경 조성

- 가) 도시계획도로 개설사업: 25개소
 - 총 86,951백만 원(기투자 38,081백만 원, 2018년 7,320백만 원, 2019년 이후 41,550백만 원)
- 나) 군도, 농어촌도로, 마을안길 등 도로정비 14.06km(6,185백만 원)
- 다) 봉현교 위험교량 재가설 등 위험교량 정비 9개소(1,009백만 원)

10) 신산업의 중심 도로망 확충

- 가) 죽계~진전(국도14호선) 확포장(2009.~2020.): 17.7km(2,664억 원)
- 나) 고성~통영(국도77호선) 확포장(2017.~2023.): 19.2km(1,977억 원)
- 다) 통영광도~고성죽계(국도14호선) 시설 개량(2014.~2020.): 15.5km(395억 원)
- 라) 한내~덕곡간(지방도1010호선) 확포장(2017.~2023.): 1단계 2.5km(290억 원)
- 마) 하이~덕호간(지방도1001호선) 확포장(2017.~2022.): 1단계 2.3km(290억 원)

11) 선진 교통체계 구축 및 교통안전문화 확립

- 가) 브라보 행복택시 확대 운영: 23개 마을(2017년) → 28개 마을(2018년)
- 나) 불법 주정차 단속 강화 및 사전 계도로 교통질서 확립
- 다) 공영주차장·차고지 조성사업
 - 공영주차장 1개소(1,850㎡), 화물자동차 공영차고지 1개소(21,268㎡)
- 라) '마당 안 주차장' 조성사업 추진으로 주차난 해소

12) 고르게 발전하는 지역개발

- 가) 도서종합개발사업(와도, 자란도): 수도시설, 복지회관 등(200백만 원)
- 나) 지역개발계획 지원사업: 당항포관광지 진입도로 확장 2.8km(5,000백만 원)
 - 농촌중심지 활성화 사업: 4개소(계속 3개소, 신규 1개소) 21,400백만 원
 - 창조적 마을만들기사업: 11개소(계속 6개소, 신규 5개소) 9,000백만 원
- 다) 농촌생활환경 및 농업기반시설 정비(7,407백만 원)
- 라) 안정적 농업용수 공급을 위한 수리시설 개·보수: 7개소(4,300백만 원)

마. 모두에게 기쁨을 주는 맞춤형 복지실현

1) 수요자 중심의 맞춤형 평생학습 프로그램 운영

- 가) 찾아가는 평생교육 활성화
 - 성인 문해교실(고성학당) 확대: 55개소(2017년) → 60개소(2018년)
 - 배달강좌 '실버놀이 교실' 운영(30개소)
- 나) 명사 초청 군민강좌 '고성아카데미' 운영(5회)
- 다) 평생교육 학습동아리 활성화(12개소) 및 평생교육원 수강료 지원(110명)



2) 지역인재 육성을 위한 교육환경 조성

- 가) 교육발전기금 확충: 2020년까지 100억 원 목표
- 나) 장학사업 확대: 130백만 원(2017년) → 170백만 원(2018년)
- 다) 교육환경개선사업 추진: 110백만 원
- 라) 글로벌 인재 양성을 위한 해외체험연수(16명)
- 마) 학교급식비 지원: 32개교(1,141백만 원)

3) 다양한 맞춤형 교육지원사업 추진

- 가) 서민자녀 교육지원사업: 1,170백만 원
 - 여민동락 교육바우처사업(800백만 원), 맞춤형 교육지원사업(370백만 원)
- 나) 미국유학 사전교육 프로그램 운영(40명, 60회)
- 다) 원어민 영어보조교사 운영비 지원(18개교, 11명)
- 라) 학력 향상 및 항공 전문인력 양성 프로그램(5개교)
- 마) 예·체능 재능 발굴을 위한 꿈키움 프로그램 운영(24개교)

4) 맞춤형 복지로 군민 복지 체감도 향상

- 가) 찾아가는 읍면 이동복지관 운영(주 1회)
- 나) 통합사례관리사업을 통한 수요자 중심 맞춤 서비스 제공
- 다) 위기상황에 처한 저소득 가구 긴급복지 지원(99백만 원)
- 라) 자원봉사자 역량 강화와 활동을 위한 인정보상제 운영, 보험 가입 등 지원
- 마) 자활사업을 통해 자립능력 향상(95명)
- 바) 찾아가는 희망복지 상담실 운영(분기별 1회)

5) 사회활동이 보장되는 장애인 복지 증진

- 가) 장애인의 생활안정 및 재활서비스 지속 지원
 - 생활안정 및 일자리 지원(2,206명), 장애인 재활서비스 지원(220명)
- 나) 사랑의 수화교실 운영(20명)

6) 안심 보육환경 조성 및 건전한 성장 지원

- 가) 양질의 보육환경 조성으로 양육부담 해소 및 출산장려(1,597명)
- 나) 보육교사에 대한 처우 개선으로 보육의 질 향상(240명)
- 다) 아동수당 지원(0~5세 아동 2,000여 명)

라) 드림스타트 신체건강서비스 등 4개 분야 33개 프로그램

7) 건전하고 창의적인 청소년 육성

가) 다양한 체험활동으로 자기 주도적, 창의적인 청소년 육성

○ 청소년 어울림마당, 방과후 아카데미 운영, 직업·문화체험

○ 희망청소년 해외체험(20명), 청소년한마당 축제, 청소년 토크콘서트

나) 꿈과 희망을 키울 수 있는 건전한 사회안전망 구축

8) 고성군 청소년수련관 건립

가) 고성읍 서외리 77-1번지 일원(구 농업기술센터, 83억 원)

나) 지하1층 지상3층 규모(연면적 2,900㎡)로 2019년 완공 예정

○ 실내집회장, 체육활동장, 자치활동실, 상담실, 지도자실 등

9) 안전하고 건강한 가정 조성

가) 일과 가정이 조화로운 사회환경 조성: 맞벌이·양육취약가구 아이돌봄 지원

나) 건강가정 활성화 및 위기가족 지원 강화: 위기여성 긴급 피난처 운영

다) 아동·여성 보호를 위한 안전망 강화: 안전울타리 운영(지킴이 25명)

라) 정책결정과정 여성 진출 확대: 각종 위원회 여성참여 40% 확대

10) 다문화가족지원센터의 효율적 운영

가) 다문화가족의 안정적인 정착과 가족생활 지원: 한국어교육, 언어발달 지원 등

나) 조기적응 및 사회·경제적 자립지원 도모: 결혼이민여성 정착사업

11) 건강하고 행복한 노후생활 보장

가) 활기차고 건강한 노후생활 보장(15,000명)

○ 기초연금 지급, 노인일자리 및 사회활동 지원, 노인 가장세대 지원 등

나) 소외된 재가노인을 위한 맞춤형 서비스 지원

○ 노인 돌봄 서비스, 응급 안전알림 서비스 지원, 무료경로식당 운영

다) 노인복지시설 운영 활성화로 편안하고 활기찬 노후생활 보장

12) 공공의료 인프라 강화 및 보건의료서비스 향상



- 가) 농어촌 의료서비스 개선: 보건의료장비 구입 및 보건기관 개·보수
- 나) 취약지역 응급의료기관 운영(강병원)
- 다) 저소득층 간병서비스(365안심 병동사업) 지원(2병실 12병상)
- 라) 치과진료 취약지역 순회 진료(이동차량 주 3회 운영)

13) 건강 위험요소 예방 및 건강관리 체계 강화

- 가) 건강한 생활여건 조성 및 건강행태 개선으로 군민 건강증진 도모
- 나) 여성(임산부)과 어린이(출생아) 건강 증진과 수혜 서비스 확대
- 다) 감염병 발생 및 예방을 위한 연중 감시·대응체계 구축
- 라) 올바른 생활습관 형성과 자가 관리능력 향상으로 만성질환 예방·관리
- 마) 치매 조기검진 및 등록 관리, 치매안심센터 설치

바. 함께 만들고 누리는 문화·관광도시 조성

1) 군민 어울림 문화·예술행사 육성

- 가) 찾아가는 문화 활동: 연극, 음악, 국악, 무용 등(연 5회)
- 나) 소가야 달빛사냥(2회) 및 군민 무료영화 상영(11회)
- 다) 전통문화를 꽃피우는 국가무형문화재 공연(6회)
- 라) 국제 디카시 페스티벌 등 14개 사업 지역문화예술단체 행사 지원

2) 「작은 영화관」 건립

- 가) 고성읍 서외리 77-1번지 일원(구 농업기술센터 부지)
 - 상영관 2개소(90석 규모), 휴게 공간 등 지상 1층(600㎡) / 20억 원

3) 생활체육을 통한 군민 건강 증진

- 가) 축구협회장기 축구대회 등 13개 대회, 생활체육 프로그램 5개 운영
- 나) 동고성 체육시설 조성사업(1~2단계): 2013.~2019.(6,500백만 원)
 - 2단계 사업: 관람석, 테니스장, 족구장 등/ 2018.~2019.(2,000백만 원)
- 다) 고성군 야구장 조성사업: 2017.~2021.(7,700백만 원)
 - 토지매입 24,990㎡, 실시설계용역 및 행정절차 완료(2019년)
- 라) 체육시설물 관리·운영 및 기반시설 확충·정비(1,588백만 원)

4) 관광지 활성화 및 기반시설 확충

- 가) 상죽암군립공원 관광벨트인프라 구축: 주차장 2개소 51,047㎡(4,300백만 원)
- 나) 상죽암군립공원 국민여가 캠핑장 조성사업: 캠핑장 150 Site(3,000백만 원)
- 다) 공룡이 지나간 길 조성사업: 야영장, 탐방로 등(3,375백만 원)
- 라) 상죽암군립공원 관광활성화사업: 2018.~2021.(26,193백만 원)
 - 공룡테마캠핑장(40,682㎡), 농촌테마파크(57,876㎡), 둘레길(2,030m)
- 마) 당항포관광지 조성사업: 상설전시관 보강 등(1,000백만 원)

5) 체험·체류형 관광휴양지 조성

- 가) 남산공원 내추럴 힐링캠프 조성사업: 2014.~2019.(8,200백만 원)
 - 캠핑장, 체험놀이터, 다목적 경기장, 주차장, 기타 편의시설 등 49,800㎡
 - 조성사업 착공(2019년)
- 나) 갈모봉 체험·체류시설 조성사업: 2015.~2019.(4,410백만 원)
 - 생태건축체험장, 편백제품 판매장, 목공예 체험장 등 24,772㎡
 - 실시설계용역 완료 및 조성사업 착공(2019년)
- 다) 갈모봉 생명환경 체험·체류시설 조성사업: 2017.~2019.(3,900백만 원)
 - 생태연못(2,000㎡), 생태물길(1.0km), 친환경농로체험길(1.0km), 체험·체류시설(1,796㎡), 전시·판매시설(660㎡)
- 라) 거류산 둘레길 조성사업: 둘레길(40km), 2015.~2019.(4,536백만 원)
 - 주차장 및 편의시설, 조망·휴식공간(2018년)

6) 해양레저 관광인프라 구축

- 가) 당항포를 국내 최고의 해양레포츠 체험·교육의 메카로 육성
- 나) 당항포해양마리나 배후시설 조성사업: 2017.~2018.(3,200백만 원)
 - 요트 클럽하우스 준공(2018년)
- 다) 고성해양레포츠아카데미 건립사업: 2018.~2020.(18,200백만 원)
 - 생활동(3,840㎡), 훈련동(1,520㎡), 해상계류장(50척)
 - 생활동 건립 준공(2018년)

7) 새로운 생태·역사 관광 개발

- 가) 대가저수지 생태탐방로 조성사업: 생태탐방로 950m(1,800백만 원)
- 나) 당항만 둘레길 해상보도교 설치사업: 해상보도교 150m(1,800백만 원)



사. 미래를 열어가는 열린혁신·소통행정 실현

1) 원칙과 공정으로 신뢰받는 군정 실현

- 가) 밝고 친절한 사무실 분위기 조성 및 양질의 민원 서비스 제공
- 나) 신속·정확한 인허가 처리 및 식품·위생 안전관리 강화
- 다) 공정한 인사로 군민에게 열심히 일하는 공직사회 풍토 조성
- 라) 청렴도 향상으로 군정 신뢰 향상
- 마) 군정 주요업무의 체계적인 관리로 효율성 제고

2) 소통과 참여로 열린행정 구현

- 가) 제안 공모를 통해 새로운 정책 개발
- 나) 군민 공감 서비스 혁신 및 스마트행정 추진
- 다) SNS 활용 다양한 군민 의견 청취와 군정 홍보
- 라) 군민이 체감할 수 있는 현장행정 강화
- 마) 군민의 의견수렴을 위한 읍·면장 정례회 운영

3) 군민과 함께하는 사회혁신과 규제개혁

- 가) 군민 주도의 민·관 협업을 통한 사회혁신 도모
- 나) 군민이 공감하는 맞춤형 행정서비스 제공
- 다) 지방규제 신고 및 고객보호센터 운영(연중)
- 라) 규제개혁 현장토론회 개최(연 2회)
- 마) 찾아가는 규제상담실 운영 및 네거티브 규제 발굴

4) 국·도비 예산 확보 및 자주재원 확충

- 가) 국·도비 등 보조재원 확보: 신규사업, 공모사업 발굴 총력
- 나) 지방재정 건전 운용: 일자리창출 우선 반영 및 지역경제 살리기에 재투자
- 다) 자주재원 확충과 체납자에 대한 신속한 채권 확보 및 현장 중심 징수활동

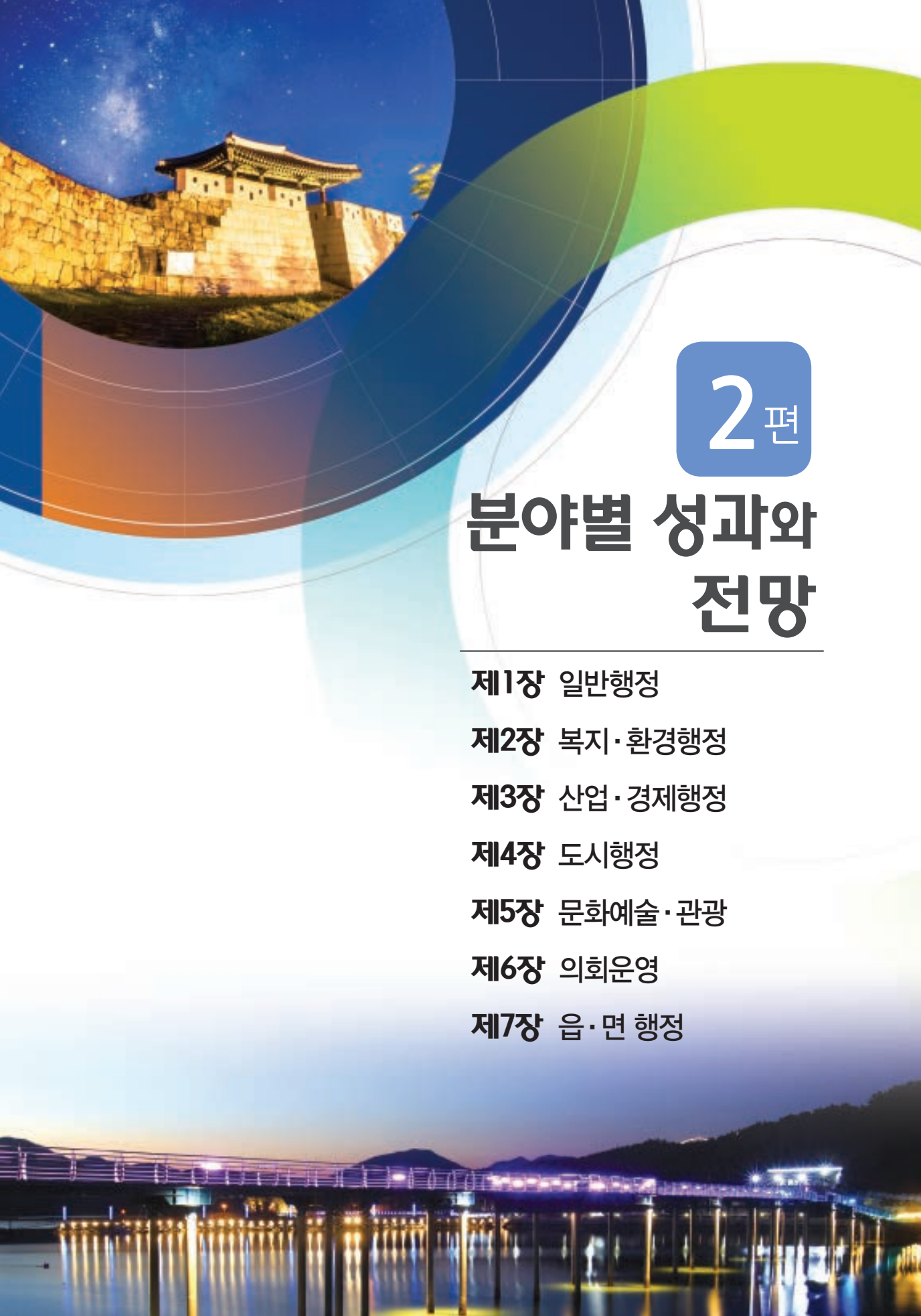

2^편

분야별 성과와 전망

제1장 일반행정

제2장 복지·환경행정

제3장 산업·경제행정

제4장 도시행정

제5장 문화예술·관광

제6장 의회운영

제7장 읍·면 행정



제1장 일반행정

- 제1절 기획감사
- 제2절 민원
- 제3절 행정
- 제4절 세무



제1장 일반행정

제1절

기획감사

1. 군정기획·조정

가. 주요업무 계획수립·평가

1) 주요업무 계획수립

고성군 변화와 발전의 여망을 담은 『행복한 군민 살맛나는 고성』의 군정구호 아래 도약하는 고성, 변화하는 고성, 상생하는 고성, 실천하는 고성을 군정방침으로 정했다. “군민 행복도시 건설”이라는 군정지표 아래 항공·조선산업의 전략화, 농·축·수산업의 특성화, 문화·관광·스포츠의 산업화, 인재육성의 글로벌화, 행복 나눔복지의 시스템화를 군정지표로 매진하였다.

6대 역점시책으로는 다음과 같다.

1. 소통과 창조의 열린 군정 구현
2. 모두가 행복한 건강복지사회 실현
3. 문화·예술의 융성과 관광·스포츠 마케팅
4. 경쟁력 있는 농림·수·축산업 육성
5. 살기좋은 쾌적한 주거환경 조성
6. 지역균형발전과 경제활성화 기반 조성

이와 더불어 핵심 전략사업인 “신성장동력 항공산업 육성”, “일자리를 창출하는 조선해양플랜트산업 육성”, “전지훈련 인프라 구축 및 스포츠마케팅”을 성공적으로 추진하였다.

2) 군정 주요업무 자체평가

가) 2017년도 우리군은 『행복한 군민 살맛나는 고성』의 군정구호와 함께 전 공무원이

주요업무 추진에 최선의 노력을 다하였다.

나) 2017년도 자체평가 대상사업은 6대 역점시책사업 및 핵심전략사업 위주로 112개의 사업을 주요 평가지표로 선정하여 사업을 추진하였다.

다) 2017년도 주요업무 우수실과소 및 우수시책으로 최우수는 문화체육과의 “스포츠마케팅 극대화”, 우수는 미래전략실의 “우수기업 투자유치 활성화”, 장려는 농식품개발과의 “미래먹거리 식품 개발”과, 재무과의 “자주재원 확충을 위한 숨은 세원 발굴”이 선정되었다.

라) 2018년도에는 군정 주요업무, 공약사업, 현안사업 등 핵심 업무에 대한 자체평가 시행계획을 수립하여 112건의 실과소 사업의 추진사항을 관리·평가함으로써 행정의 책임성을 확보하고 조직 전반의 능률 향상을 위해 노력할 것이다.

나. 군수공약사업 추진

6개 분야 52개의 세부사업 중 29개 사업은 완료되었으며, 정상추진 21개 사업, 부진 2개 사업은 중점관리 주요현안사업으로 추진하여 가시적인 성과를 도출할 수 있도록 행정력을 집중하였다.

【중점관리 주요현안사업 현황】

구분	계	완료			추진중		
		소계	완료	이행후 추진	소계	정상 추진	부진
계	52	29	7	22	23	21	2
I. 항공·해양조선산업의 육성	5	3	2	1	2	2	-
II. 농림·수·축산업의 새로운 환경 조성	13	9	-	9	4	4	-
III. 문화·관광·복지가 공존하는 고성 건설	15	4	3	1	11	9	2
IV.행복도시 고성기반 구축	10	4	1	3	6	6	-
V.글로벌 인재육성과 평생교육 확대	5	5	-	5	-	-	-
VI.일하는 공직풍토 조성	4	4	1	3	-	-	-



2. 예산 운용

가. 재정규모

1) 예산총괄

2017년도 재정규모는 당초 381,861백만 원으로 2016년도 당초예산 371,841백만 원보다 2.69% 증가하였고, 3회에 걸친 추정결과 최종예산 502,634백만 원으로 당초 예산대비 31.63%가 증가한 금액이다. 회계별로는 일반회계가 445,413백만 원으로 88.62%, 특별회계가 57,221백만 원으로 11.38%로 구성되어 있다.

【예산 총괄】

(단위: 백만 원)

구분 회계별	2016년 최종(A)	2017년 예산		증감			
		당초 (B)	최종 (C)	당초		최종	
				증감액 (D=B-A)	증감률 (D/A)	증감액 (F=C-A)	증감률 (F/A)
합계	447,091	381,861	502,634	△65,230	△0.15%	55,543	12.42%
일반회계	403,243	340,051	445,413	△63,192	△0.16%	42,170	10.46%
특별회계	43,848	41,810	57,221	△2,038	△0.05%	13,373	30.50%
상수도	10,166	8,909	10,550	△1,257	△0.12%	384	3.78%
하수도	2,946	2,835	3,175	△111	△0.04%	229	7.77%
산업단지 조성사업 발전소	3,717	4,110	7,086	393	0.11%	3,369	90.64%
주변지역 지원사업	2,623	2,374	4,847	△249	△0.09%	2,224	84.79%
중소기업 육성자금	4,748	4,685	4,690	△63	△0.01%	△58	△1.22%
주차장	1,366	1,212	3,102	△154	△0.113%	1,736	127.09%
수질개선	91	93	93	2	0.02%	2	2.20%
기반시설	382	0	0	△382	△1.00%	△382	△100.00%
장기미집행 도시계획시설 대지보상	333	233	559	△100	△0.30%	226	67.87%
농어촌 발전자금	8,901	8,970	8,950	69	0.008%	49	0.55%
사회복지	4,237	3,919	4,425	△318	△0.08%	188	4.44%
청사건립	4,338	4,470	9,744	132	0.03%	5,406	124.62%

2) 일반회계

일반회계 세입은 자체수입 41,615백만 원이며, 재정자립도는 9.34%, 의존 수입액은 지방교부세 169,932백만 원, 조정교부금 16,000백만 원, 국도비보조금 158,659백만 원으로 의존재원 비율이 매우 높은 편이다.

【일반회계】

(단위: 백만 원)

구분 회계별	2016년 최종(A)	2017년 예산		증감			
		당초 (B)	최종 (C)	당초		최종	
				증감액 (D=B-A)	증감률 (D/A)	증감액 (F=C-A)	증감률 (F/A)
합 계	403,243	340,051	445,413	△63,192	△0.16%	42,170	10.46%
세 입	지방세	26,600	28,000	△3,600	△0.14%	1,400	5.26%
	세외수입	18,957	13,615	△7,824	△0.41%	△5,342	△28.18%
	경상적 세외수입	7,355	9,436	453	0.06%	2,081	28.29%
	임시적 세외수입	11,602	4,179	△8,277	△0.71%	△7,423	△63.98%
	지방교부세	141,620	169,932	△28,229	△0.06%	28,312	19.99%
	조정교부금	18,811	16,000	△2,811	△0.15%	△2,811	△14.94%
	보조금	139,725	158,659	△18,934	△0.02%	18,934	13.55%
	국고 보조금	108,611	126,290	3,514	0.03%	17,679	16.28%
	도비 보조금	31,114	32,369	△1,255	△0.22%	1,255	4.03%
	보전수입 등 내부거래	57,530	59,207	△1,677	△0.65%	1,677	2.92%
	보전수입 등	57,407	59,074	△1,667	△0.65%	1,667	2.90%
	내부거래	123	133	36	0.29%	10	8.13%



구분 회계별		2016년 최종(A)	2017년 예산		증감			
			당초 (B)	최종 (C)	당초		최종	
					증감액 (D=B-A)	증감률 (D/A)	증감액 (F=C-A)	증감률 (F/A)
세 출	일반 공공행정	16,037	12,333	13,943	△3,704	△0.23%	△2,094	△13.06%
	공공질서 및 안전	2,291	2,246	2,778	△45	△0.02%	487	21.26%
	교육	4,524	4,650	4,648	126	0.03%	124	2.74%
	문화 및 관광	35,631	19,802	26,879	△15,829	△0.44%	△8,752	△24.56%
	환경보호	32,646	35,479	35,239	2,833	0.09%	2,593	7.94%
	사회복지	73,645	76,173	80,906	2,528	0.03%	7,261	9.86%
	보건	5,100	5,587	6,640	487	0.10%	1,540	30.20%
	농림해양 수산	85,560	80,264	99,050	△5,296	△0.06%	13,490	15.77%
	산업 중소기업	3,412	3,086	13,747	△326	△0.10%	10,335	302.90%
	수송 및 교통	16,368	10,159	23,606	△6,209	△0.38%	7,238	44.22%
	국토 및 지역개발	43,262	27,303	46,943	△15,959	△0.37%	3,681	8.51%
	예비비	28,186	6,665	32,163	△21,521	△0.76%	3,977	14.11%
	기타	56,581	56,304	58,871	△277	△0.00%	2,290	4.05%

세출예산은 일반공공행정 13,943백만 원, 공공질서 및 안전 2,778백만 원, 교육 4,648백만 원, 문화 및 관광 26,879백만 원, 환경보호 35,239백만 원, 사회복지 80,906백만 원, 보건 6,640백만 원, 농림해양수산 99,050백만 원, 산업중소기업 13,747백만 원, 수송및교통 23,606백만 원, 국토및지역개발 46,943백만 원, 예비비 32,163백만 원, 기타 58,871백만 원으로 지난해보다 총 10.46%가 증가하였다.

3) 특별회계

특별회계는 상수도사업 외 10개 사업으로 운영하고 있으며, 세입은 정상적 세외수입 5,973백만 원과 임시적 세외수입 3,269백만 원을 포함한 세외수입이 9,242백만 원으로

전체세입의 16.15%를 차지하였고, 보조금은 4,440백만 원으로 전년대비 74.25%가 증가하였다. 세출예산 규모는 57,221백만 원으로 전년대비 30.5% 증가하였다.

【특별회계】

(단위: 백만 원)

구분 회계별		2016년 최종(A)	2017년 예산		증감			
			당초 (B)	최종 (C)	당초		최종	
					증감액 (D=B-A)	증감률 (D/A)	증감액 (F=C-A)	증감률 (F/A)
합 계		43,848	41,810	57,221	△2,038	△0.05%	13,373	30.50%
세 입	세외수입	7,247	7,470	9,242	223	0.03%	1,995	27.53%
	경상적 세외수입	5,045	5,805	5,973	760	0.15%	928	18.39%
	임시적 세외수입	2,202	1,665	3,269	△537	△0.24%	1,067	48.46%
	보조금	2,548	2,383	4,440	△165	△0.06%	1,892	74.25%
	국고보조금	2,458	2,309	4,367	△149	△0.06%	1,909	77.66%
	도비보조금	90	74	73	△16	△0.18%	△17	△18.89%
	보전수입 등 내부거래	34,053	31,957	43,539	△2,096	△0.06%	9,486	27.86%
	보전수입 등	27,190	28,812	31,668	1,622	0.06%	4,478	16.47%
	내부거래	6,863	3,145	11,871	△3,718	△0.54%	5,008	72.97%
세 출	일반공공행정	4,338	4,470	9,744	132	0.03%	5,406	124.62%
	환경보호	13,160	11,791	13,772	△1,369	△0.10%	612	4.65%
	사회복지	4,173	3,900	4,405	△273	△0.07%	232	5.56%
	농림해양수산	8,901	8,970	8,950	69	0.008%	49	0.55%
	산업 중소기업	8,206	10,459	9,542	2,253	0.27%	1,336	16.28%
	수송및교통	1,365	1,212	3,102	△153	△0.112%	1,737	127.25%
	국토 및 지역개발	3,598	943	7,640	△2,655	△0.74%	4,042	112.34%
	기타	107	65	66	△42	△0.39%	△41	△38.32%

나. 세출규모

2017년도 일반·특별회계 세출내역을 기능별로 보면 일반공공행정 4.71%, 공공질서 및



안전 0.55%, 교육 0.92%, 문화및관광 5.35%, 환경보호 9.75.%, 사회복지 16.97%, 보건 1.32%, 농림해양수산 21.49%, 산업중소기업 4.63%, 수송 및 교통 5.31%, 국토 및 지역개발 10.86%, 예비비 6.40%, 기타 11.73%로 지역개발과 주민 복지증진에 노력한 것으로 판단되며, 지방재정확충 등 고성군의 지역균형발전과 경제활성화를 위해 투자할 계획이다.

3. 감사활동

2017년도 자체감사활동은 군민으로부터 신뢰받는 깨끗한 군정실현을 목표로 주민숙원사업과 민원해소에 역점을 두고 예산의 효율적인 집행여부, 관급공사 추진의 적정성, 민원처리현황, 지방세 추징실적 등 행정전반에 대하여 감사를 실시하였으며, 공직자가 업무처리 시 인지하지 못한 각종 법규를 주지시켜 관행적인 업무처리 행태를 개선하였다. 또한, 감찰활동을 통해 적발된 금품 및 향응수수, 음주운전, 복무규정위반 등 반복하여 지적되는 비위행위에 대해서는 엄중문책 하였으며, 직무를 성실하고 적극적으로 처리하는 과정에서 부분적인 절차상의 하자가 발생하는 경우에는 업무처리 결과가 공익성과 타당성, 투명성 등 요건에 해당할 경우 면책하는 조치를 취하여 공직자 사기를 고취시켰다.

가. 종합감사

2017년도 종합감사는 고성읍 등 7개 읍·면사무소에 대하여 실시하였다. 종합감사 실시결과는 다음과 같으며 예산과 회계처리 및 물품관리 실태, 각종 세수 부과·징수 실태, 각종 공사 추진 적정여부, 각종 인·허가 등 민원처리의 관련법규 및 절차 이행여부, 농지관리 등 산업행정 전반, 저소득층 및 소외계층에 대한 행·재정적 지원실태, 민방위, 주민등록, 인감, 확정일자 등 기초 행정분야 전반 및 국·도·군정 주요시책 추진실태에 역점을 두었다.

연도	행정상 조치(건)			재정상 조치(백만 원)				신분상 조치(명)		
	계	시정	주의	계	회수	추징	기타	계	징계	훈계 (주의포함)
2015	103	43	60	38.6	29.8	8.8	-	56	-	56
2016	107	53	54	14.2	13.9	0.3	-	39	-	39
2017	93	50	43	9.2	8.9	0.3	-	53	-	53



나. 특정(부분)감사

2017년도에는 예산집행의 효율성 제고를 통한 군정의 신뢰도 향상을 위하여 상하수도사업소에 대하여 특정(부분)감사를 실시하였으며, 관행적 업무행태 개선, 군민생활 불편사항 및 위해요소 해소를 위한 예방감사를 실시하였으며, 관련 법규에 대한 비위발생 여부와 적법성과 신속성에 역점을 두고 감사하였다.

연 도	피감 기관 수	조 치 결 과		
		행 정 상 (건)	재 정 상 (천 원)	신 분 상 (명)
2015	2	20	13,700	43
2016	3	29	5,500	25
2017	1	10	336	9

다. 조사활동

고충·진정 민원을 신속하고 공정하게 처리하여 행정신뢰도 향상을 도모하였고, 지속적인 직무감찰을 통해 공직자 비위행위를 철저하게 조사하여 엄정한 공직기강 확립에 만전을 기하였으며, 형사사건에 연루된 공무원에 대한 엄중한 문책요구를 통해 공무원의 준법의식을 고양시켰다.

연 도	조 사 건 수					신 분 상 조 치		
	계	언론· 보도	민원	타 기관	자체 조 사	계	중· 경 징 계	훈 계 (주의 포함)
2015	41	2	24	5	10	65	12	53
2016	70	1	58	5	6	32	5	27
2017	36	1	21	8	6	28	2	26



라. 일상감사·계약심사

사후감사로는 시정 또는 치유가 곤란한 인력·예산집행 등과 관련한 주요사업 등에 대하여 예산낭비·시행착오의 사전 예방을 위한 일상감사, 발주사업에 관한 원가산정과 설계변경 증감 사유의 적정성 등을 심사·검토하는 계약심사를 실시하여 예산절감과 행정 신뢰 향상에 기여하였다.

(단위: 백만 원)

연도	합계		공사		용역		물품(인쇄)		비고
	건수	절감액	건수	절감액	건수	절감액	건수	절감액	
2015	187 (32,432)	529	130 (27,917)	483	45 (3,960)	39	12 (555)	7	() 신청액
2016	246 (34,945)	729	160 (27,797)	596	60 (5,886)	132	26 (1,262)	1	
2017	294 (42,583)	741	182 (32,764)	595	89 (8,615)	122	23 (1,204)	24	

마. 공직자 재산등록

공직자 재산등록은 공직자의 등록재산 공개 및 재산 형성과정 소명 등을 통하여 공직자의 부정한 재산증식을 방지하고, 공무집행의 공정성을 확보하는 등 공익과 사익의 이해충돌을 방지하여 국민에 대한 봉사자로 가져야 할 공직자의 윤리를 확립함을 목적으로 군수, 군의원, 4급이상 공무원, 5급이하~7급이상 공무원을 대상으로 실시하고 있다.

(단위: 명, 전년도 말일 기준)

연도	합계	공개 대상자			비공개 대상자			비고
		소계	군수	군의원	소계	4급이상	5급이하 ~7급이상	
2015	105	11	1	10	94	3	91	
2016	104	11	1	10	93	3	90	
2017	113	11	1	10	102	3	99	



4. 법무관리

가. 법제관리

1) 자치법규 현황

계	조례	규칙	훈령	예규
408	276	77	52	3

2) 자치법규 제·개정

다양한 행정수요를 충족시키고, 군민의 편의도모와 행정의 합리성, 규제완화, 법규의 실효성을 확보하기 위하여 신속하게 자치법규를 재정비하는 등 합리적이고 현실적인 자치법규 제·개정에 최선을 다하여 왔다.

【제·개정 실적】

구분	2016 (보유건수)	2017 자치법규 정비건수				2017 (보유건수)
		계	제정	개정	폐지	
계	386	178	27	146	5	408
조례	253	150	25	123	2	276
규칙	77	20	2	16	2	77
훈령	52	7	-	7	-	52
예규	4	1	-	-	1	3

3) 자치법규 자율정비

2017년도에는 법제처 지원을 통해 고성군 조례를 종합 검토하여 186개 조례에서 586건의 정비대상을 발굴하여 「고성군 조례명 띄어쓰기 등 일괄개정 조례」 개정 및 자치법규 개정안 지원 등을 통하여 242건(40%)을 정비하였다.



발굴 유형	발굴건수	정비건수	비고
합계	586	242	
상위법령 제·개정사항 미반영	6	3	
상위법령 위반	32	10	
법령 근거없는 규제	15	3	
자치법규 입안기준 위반	49	10	
기타	484	216	

나. 송무관리

행정청을 상대로 위법·부당성을 주장하는 쟁송사건에 대한 적극적인 대응이 요구되고 있어 각종 처분의 행정절차 이행 교육 강화는 물론 법률고문변호사를 적극 활용 대처하였다.

【소송 현황】

구 분	미종결 건 수	2017년 발생건수	처 리 결 과						계 류	비 고
			소 계	승 소 기각	패 소 인용	취 하	조 정 화해	각 하		
계	9	29	25	12	4	4	5	-	13	
국가	1	-	1	-	1	-	-	-	-	
행정	6	16	13	9	1	-	3	-	9	
민사	2	13	11	3	2	4	2	-	4	

다. 행정심판

행정청의 위법 또는 부당한 행정처분 및 그 밖의 공권력의 행사·불행사 등으로 인하여 권리 또는 이익을 침해당한 자가 처분청의 직권 상급행정청에 대하여 처분의 취소 및 변경이나 무효 등을 확인 또는 일정한 처분을 구하는 쟁송절차로 처리현황은 다음과 같다.

구 분	2017 진행건수	처 리 결 과					계 류	비 고
		재 결				본인취하		
		소 계	인 용	각 하	기 각			
행정심판	18	14	4	6	4	1	3	

라. 법률상담 고문변호사 위촉

각종 법률적 분쟁이 증가됨에 따라 소송수행 업무를 효율적으로 처리하기 위하여 법률 지식이 풍부한 변호사를 통영지원 및 창원지방법원 관할 법률 상담 고문 변호사로 위촉 운영하여 각종 법적 문제를 신속히 대처함으로써 소송수행을 질적으로 향상시켰다.

【고문변호사 현황】

성 명	주 소	위 촉 기 간
권영준	창원시 성산구 창이대로 689번길 12 현승빌딩 5층	2017. 6. 1. ~ 2019. 5. 31. (2년간)
임기태	통영시 용남면 동달안길 16	2017. 6. 1. ~ 2019. 5. 31. (2년간)

마. 특허상담 고문변리사 위촉

지적재산권과 관련한 권리의 중요성이 점차 증대되고 있는 시대적 상황에 능동적으로 대처하고자 고성군에서는 고문변리사를 위촉하여 특허출원업무 등을 향상시켰다.

성 명	주 소	위 촉 기 간
이영수	서울 강남구 논현로95길29의5 금하 빌딩2층 휴피아국제특허법률사무소	2016. 5. 9. ~ 2018. 5. 8. (2년간)



5. 규제개혁 추진

우리군은 군민의 생활불편과 기업인의 투자활동을 저해하는 불합리한 자치법규 정비, 중앙부처 법령개선 건의, 기업애로 발굴해소, 공무원 인·허가 행태 개선, 규제개혁위원회 운영 활성화, 푸드트럭 창업지원 등을 중점 추진하여 지역경제 활성화에 기여했으며, 특히 행정안전부 주관 「2017년 전국규제개혁 추진실적 평가」에서 경남도 우수기관으로 선정되어 경남도로부터 재정인센티브를 수여받았다. 또한 국민공감 생활규제개혁 과제에서 2건이 선정되어 행정안전부장관상을 수상하였으며, 경상남도 규제개혁 우수사례 경진대회에서 최우수에 선정되어 시상금과 행정안전부장관상을 수상하였다.

제2편
제1장

가. 규제개혁위원회 활성화 및 등록규제 일괄정비

다양한 분야의 전문가인 민간위원 중심으로 위원회를 총 2회 개최하여 불합리한 규제 등을 심의 처리하였다. 군민의 생활불편 해소와 기업하기 좋은 환경 조성, 일자리 창출 등을 위해 우리군의 등록규제 131건을 관리하고 있다.

【행정규제 정비현황】

기 존 등록규제	정 비 결 과			등록규제 증 감	정비 후 등록규제
	신 설	완 화	폐 지		
129	2	-	-	증 2	131

나. 규제개혁 과제 발굴

국무조정실의 지방자치규제의 종합 정비계획에 따라 시달된 건의 조례 21건 중 14건을 정비했으며, 법제처에서 시달된 규제개선 사례 50선 중 우리군 조례와 같거나 유사한 사례 34건을 발굴하여 제·개정하였다.

행정규제개선 공모를 실시하여 19건의 과제를 발굴하고 규제개혁위원회의 심의를 통해 공모 우수자 12명에 대해 시상하였고, 전 부서 담당별 규제개선과제 발굴을 실시하여 129개의 규제를 발굴하여 그 중 86건(중앙과제 76, 자체과제 10)은 규제개혁위원회 심의를 통해 법령 등 중앙과제는 행정자치부와 중소기업 읍부즈만에 건의 제출하였고, 자체과제는 조례·규칙을 개정하여 정비하였다.



그 외에 불합리한 지방규제 일괄정비 계획 방침을 수립·추진하여 보통 6개월에 걸리던 자치법규 제·개정기간을 3개월로 단축시켜 우리군 자치법규를 신속하게 정비하였다.

다. 규제개혁 체감도 향상

기업의 애로사항을 직접 듣고 해소방안을 찾기 위하여 인·허가 부서를 위주로 “현장방문단”을 구성하여 경기불황 등으로 애로를 겪고 있는 기업 40개소를 방문하여 26건을 발굴하였으며, 관계공무원 간담회 등을 통하여 해결방안을 모색하여 15건을 완료하고, 11건은 추진 중에 있다.

군민의 일상생활속 규제로 인한 불편사항을 등을 발굴하기 위하여 우리군과 대한법률구조공단 고성지소와 합동으로 매월 2개의 읍·면사무소를 방문하여 “찾아가는 규제·법률상담실” 운영을 통해 13개면, 60건(규제26, 법률34)의 다양한 민원을 상담하여 해결하였다.

관내 전 기업과 사회단체 등에 고성군수 서한문을 발송(2회 440개소)하고 기업체감도 사전조사(1회, 기업체 및 사회단체 500개소) 및 기업으로 현장방문단 구성·운영에 따른 협조와 기업의 생산활동 저해 및 서민생활 불편사항 신고 등을 하도록 유도하는 등 기업과 군민 중심의 규제개혁에 앞장서 왔다.

우리군은 규제개혁을 위한 다양한 시책을 펼쳐 대한상공회의소에서 실시한 기업하기 좋은 환경 정도를 종합 진단한 지방규제지수 측정결과 경제활동친화성 부분에서 S등급을 받아 기업하기 좋은 지자체(전국8위)로 선정되었다.

라. 지방규제개혁 평가

우리군은 행정안전부에서 243개 전국 지방자치단체를 대상으로 광역시도(17개소), 인구 20만 이상 시군구(97개소), 20만 이하 시군구(129개소)로 구분하여 추진한 2017 전국규제개혁 평가에서 우수 기관으로 선정되어 경남도로부터 재정인센티브 40,000천 원을 지원받아 한해대책 사업비로 투입하였다.

서면평가와 실적검증에서 불합리하거나 소극적으로 적용한 자치법규 정비 100건, 기업 활동과 군민의 생활불편을 초래하는 법령규제 발굴 건의 및 정비 130건, 푸드트럭 창업 운영지원, 대한상공회의소에서 실시한 기업하기 좋은 입지여건 등을 종합 진단 지수화한 지방규제지수 측정결과 경제활동친화성 부분에서 기업하기 좋은 지자체(전국8위)로 선정된 점 등이 높은 점수를 받았다.

그러나 경제활동친화성에 비해 기업인이 느끼는 체감도 평가는 비교적 낮은 점수를 받았으며,



공무원 주도의 규제 발굴 한계 및 군민과 기업인 주도의 규제 발굴 참여 미흡으로 다양한 방법을 통한 홍보와 우수 제안자에 대한 인센티브 제공이 우선적으로 되어야 할 것으로 판단된다.

6. 통계관리

가. 2016년 기준 사업체 조사

1) 연혁

1994년 사업체기초통계조사로 시작하여 2009년 전국 및 시도별 사업체조사로 명칭을 변경하였으며, 2017년 제24차 조사로 시행되었다.

2) 법적근거

「통계법」 제17조제1항에 의한 지정통계이다.

3) 조사목적

전국의 모든 사업체를 대상으로 지역별 사업체의 규모 및 분포를 파악하여 국가 및 지방자치단체의 정책수립 및 평가, 기업의 경영계획 수립 및 학술연구 및 지역소득추계의 기초자료로 활용되고 있다.

4) 조사개요

가) 기준시점: 2016. 12. 31.

나) 조사기간: 2017. 2. 6. ~ 3. 3.

다) 조사주기: 매년 실시

라) 조사대상: 조사기준일 현재 고성군에서 산업활동을 수행하고 있는 종사자 1인 이상인 모든 사업체(약 3,561개소)

마) 조사방법: 조사원의 사업체 방문 면접조사

바) 조사항목: 총14개(공통항목 13개, 특성항목 1개)

나. 2016년 기준 광업·제조업조사



1) 연혁

1968년 한국산업은행에서 처음 시작하여 2002년 광업·제조업통계조사에서 2008년 광업·제조업조사로 명칭을 변경하였으며, 2017년 제40회 조사로 시행되었다.

2) 법적근거

「통계법」 제17조제1항에 의한 지정통계이다.

3) 조사목적

광업·제조업 부문에 대한 구조와 분포, 산업활동 실태 등을 파악하여 각종 경제정책 수립 및 산업 연구·분석에 필요한 기초자료로 활용되고 있다.

4) 조사개요

가) 기준시점: 2016. 12. 31.

나) 조사기간: 2017. 6. 14. ~ 7. 18.

다) 조사주기: 매년 실시

라) 조사대상: 조사기준일 현재 고성군 내 사업장이 있으며, 2016년 중 1개월 이상 조업실적이 있고, 종사자수 10인 이상인 광업·제조업 사업체(약 157개소)

마) 조사방법: 조사원의 사업체 방문 면접조사(인터넷 조사 병행 실시)

바) 조사항목: 총15개

다. 2017년 경남 사회조사

1) 연혁

1992년 처음 시작하여 2010년 경남도민 생활수준 및 의식조사에서 경상남도 사회조사로 명칭을 변경하였으며, 2017년 제26회로 시행되었다.

2) 법적근거

「통계법」 제18조 및 같은 법 시행령 제20조에 의한 일반통계이다.

3) 조사목적

도민들의 삶의 질과 관련된 사회적 관심사와 주관적 의식에 관한 사항을 파악할 수 있는 사회지표를 생성하고, 시대적 변화에 따라 도민들의 생활과 의식 형태가 어떻게 변화하는지를 과학적으로



분석하여 도민들의 삶의 질을 높일 수 있는 정책자료로 활용되고 있다.

4) 조사개요

가) 기준시점: 2017. 5. 1. 0시

나) 조사주기: 매년 실시

다) 조사기간: 2017. 5. 15. ~ 6. 5.

라) 조사대상: 45개조사구 900가구(표본조사) 중 만 15세 이상 가구원 전체

마) 조사방법: 조사원의 가구 방문 면접조사

바) 조사항목: 38개 항목(도 31, 군 7)

라. 통계연보 발간

우리군의 인구, 보건 및 사회보장, 환경, 교육 및 문화, 소득 및 지출 등의 변천과 발전상을 보여주는 통계자료를 체계적이고 통일성있게 수록하였으며, 군정기본계획 수립과 각급 단체의 계획수립 등에 기초 자료로 활용되고 있으며, 2017년도 통계연보(제56회)를 발간하여 각급 기관단체 및 유관기관 등에 배부하였다.

7. 평생교육

가. 교육지원

1) 미국유학 사전교육 프로그램 운영

글로벌 맞춤형 인재양성을 위한 체계적인 지원을 위해 미국유학 사전교육 프로그램(Pre-ESL)을 전국 최초로 운영하여 미국유학 희망학생을 위한 현지 적응 능력을 강화시키고, 미국대학 및 현지 한인회와 MOU 및 세부협약 체결로 안정적인 유학기반을 마련하였다.

가) 프로그램 운영 현황

○ 운영기간: 2017. 1. ~ 2017. 12.

○ 대 상: 고1 ~ 고3, 32명

○ 장 소: 고성도서관

○ 내 용: 유학 사전교육(ESL과정-토플, 회화 등), 유학컨설팅 및 정보제공, 소양교육, 유학설명회, 유학생 사후관리ESL 수업

나) 유학생 현황(2012 ~ 2017)

구 분	계	고 성 중 앙 고	고 성 고	철 성 고	항 공 고
계	18명	8	5	4	1
UC Davis	1명	-	1	-	-
U C L A	1명	1	-	-	-
A.A.U	1명	1	-	-	-
Texas A&M	1명	1	-	-	-
D.V.C	6명	2	2	2	-
G.C.C	4명	1	1	1	1
H.C.C	1명	1	-	-	-
SDMC	1명	1	-	-	-
L.M.C	1명	-	1	-	-
Purdue	1명	1	-	-	-

2) 서민자녀 교육지원사업 시행

가) 목 적: 제도권 밖의 사각지대에 있는 생활이 어려운 서민계층 자녀에 대한 학력 향상 기회 제공

나) 대상: 1,712명

다) 사업내용

- 도 교육복지 바우처카드 사용: 695,000천 원
 - 지원기준: 초등 40만 원, 중등 50만 원, 고등 60만 원
 - EBS 교재비 및 수강료, 온라인 보충학습 수강권, 학습교재 구입
- 맞춤형 교육지원사업
 - 계약상대자: 와이즈멘토(유) (서울 강남구 소재)
 - 추진내용: 자기주도학습 캠프, 진로박람회 및 찾아가는 진로·진학특강, 대학탐방, 명사초청 특강, 학부모진로코칭아카데미 등
- 글로벌 인재양성 영어캠프 운영: 113,000천 원
 - 기간: 2017. 7. 31. ~ 8. 19.(3주, 주말 포함)
 - 수료자: 78명
- 부모와 함께하는 소통캠프: 17,800천 원
- 특기적성프로그램(한국사 등 자격취득) 운영: 13,500천 원



3) 원어민영어보조교사 운영 지원

가) 목적: 영어회화 중심의 구사능력 향상과 사교육비 경감 및 영어교육의 지역적 한계 극복

나) 지원내역: 원어민영어보조교사 11명, 17개 학교 지원

다) 사업비: 450,000천 원

4) 소규모학교 통학버스 운영

가) 목적: 학생들의 안전하고 편리한 통학여건을 개선하여 학부모 부담 경감 및 소규모학교 간 통합교육의 원활한 실시를 위함

나) 지원내역: 105,900천 원 (울천초, 구만초, 방산초, 대흥초)

5) 학력향상프로그램 운영 지원

가) 목적: 맞춤형 수시전형 및 학력향상을 위한 프로그램 운영비 지원

나) 지원내역: 관내 고등학교 4개 학교 지원

다) 사업비: 210,000천 원

6) (사)고성군교육발전위원회 운영

가) 위원회 현황

○ 설립일: 2003. 3. 28.

○ 회원수: 140명

○ 임원수: 20명(이사 18, 감사 2)

나) 교육발전기금 운영 현황

○ 기금 총괄(2003년 ~ 현재)

(단위: 백만 원)

수 입			지 출			잔 액		
계	기 탁 (출연)금	기 타 수 입	계	목 적 사업비	운 영비	계	기 본 재 산	보 통 재 산
14,991	12,693	2,298	5,567	5,300	215	9,424	4,042	5,382

다) 2017년도 사업추진 현황

○ 지원대상: 관내 초, 중, 고등학교 및 학생

○ 지원금액: 금360,042천 원



사업구분		사 업 명	사업비 (천 원)	지원기관 (단체)	사업내용
합 계			360,042		
고 성 군 교 육 발 전 위 원 회 운 영 사 업	장학 사업	국내우수대학 등 장학금 지원	136,900	개인지급	· 장학금 지급: 11개분야 320명
	목적 사업 (해외 체험 연수 등)	소 계	120,313		
		학생영어종합 능력평가대회 및 입상자 등 해외체험연수	115,313	고성교육 지 원 청 고 성 군 (직접시행)	· 학생영어종합능력평가대회 입상자 해외체험연수 -지역: 미국(샌프란시스코,LA) · 자매도시 해외체험연수 -대상: 18명 -지역:미국
		철성고 축구부 지원	5,000	철성고	· 지정기탁
	목적 사업 (인재 육성 교육 환경 개선 사업)	소 계	102,829		
		내고장 고성사랑	38,834	고성교육 지 원 청	· 내고장고성사랑전통문화체험 - 대상: 관내 초등학교 5학년 학생(355명) 및 담임교사(29명) · 내고장 고성사랑: - 대상: 전중학교 2학년(408명) · 나라사랑 독도탐방(32명)
		꿈job기 진로 체험캠프	9,789	고성교육 지 원 청	· 대상: 관내 중학생(35명)
		행복나눔 평생배움터	7,000	고성교육 지 원 청	· 고성도서관 평생교육 프로그램 지원: 9개 강좌
		영재창의 과학캠프	19,430	고성교육 지 원 청	· 대상 및 내용: 초등학생 67명, 과학캠프실시
		청소년연합 윈드 오케스트라	10,000	고성교육 지 원 청	· 지역연합 오케스트라 운영 음향설비 지원
		학교체육 활성화 지원	14,776	고성교육 지 원 청	· 종합 체육대회 참가 지원 · 스포츠교실 체육용품 지원
		고향사랑 청소년 향토순례 프로그램 운영	3,000 (자부담 1,000)	새 교 육 공 동 체	· 대상: 관내 고등학생(80명) · 내용: 관내32.6km행군 및 환경정화



나. 평생학습

1) 고성 아카데미 운영

가) 배경

100세 시대를 맞아 군민의 삶의 질 향상을 위하여 군민의 호응을 높일 수 있는 수준 높은 강사 선정 및 다양한 강의 주제로 2017년 고성아카데미를 운영하여 평생교육의 기회를 제공하였다.

나) 운영

2017년에는 5회에 걸쳐 해당 월 2 ~ 3주째 수요일 오후 2시, 군청 대회의실에서 연초, 봄, 가을 등 탄력적 고성아카데미 강좌를 운영하였다. 다양한 정보습득과 선진인식, 인문교양, 문화예술 등 군민의 관심 분야별 주제 강연으로 수준 높은 교양 문화의 장을 마련하였으며, 군민의 삶의 질 향상을 위한 평생 학습의 장을 제공하였다.

【고성 아카데미 운영현황】

연 번	일 자	강 사	내 용	장 소
제1회	3. 15.(수)	김승조 (교수)	항공 우주산업의 현황과 전망	군청 대회의실
제2회	5. 10.(수)	한동하 (한동하한의원장)	체질을 바꿔야 인생이 바뀐다.	"
제3회	6. 14.(수)	헤민 (스님)	헤민스님과 함께하는 마음치유 콘서트	"
제4회	9. 13.(수)	강신주 (철학자)	삶의 주인이 되는 법	"
제5회	10. 18.(수)	유인경 (방송인)	매력적인 사람들의 공통점	고성군 문화체육센터

2) 찾아가는 성인 문해교실 '고성학당' 운영

가) 추진배경

기초 한글교육의 기회를 놓친 어르신들에게 제2의 교육기회를 제공하여 비문해 및 저학력 어르신들의 삶의 질 향상과 사회활동 참여 기회 확대로 행복도시 고성 이미지 제고와 평생학습 분위기 정착을 도모하였다.



나) '고성학당' 사업 개요

- 사업기간: 2017년 3월 ~ 12월
- 대 상: 비문해자 및 교육희망 신청자
 - 지역 및 인원: 고성읍 외 13개면 53개소 55개반 고성학당 653명
- 교육장소: 각 읍·면별 마을회관, 경로당 등
- 교육내용: 한글 기초교육 및 일상 생활문해, 가족문해, 금융교육 등 다양한 내용으로 운영
- 운영방법
 - 각 지역별 마을별로 문해교육사 배치
 - 주 2회(1회당 2시간 기준) 마을별 찾아가는 문해교육 운영
 - 교과서, 부교재, 재료비, 강사료 지원
 - 다양한 문화체험 및 현장학습, '고성학당' 작품 발표 전시회 등 개최

3) '학습 이리 온(ON)' 배달 강좌 운영

가) 추진배경

원거리 이동이 불편한 농·어촌 어르신들에게 직접 찾아가 실버놀이지도를 통해 우울증, 치매예방 등으로 건강한 노년의 삶을 살도록 지원하기 위해 '학습 이리 온(ON)' 배달 강좌를 운영하여 건전한 놀이문화 확산으로 군민의 행복감을 증진하였다.

나) '학습 이리 온(ON)' 배달 강좌 사업 개요

- 사업기간: 2017년 3월 ~ 12월
- 대 상: 고성읍 수외마을 외 26개 경로당 356명
- 장 소: 읍·면 마을회관 또는 경로당
- 운영방법: 실버놀이지도사가 주 1회 1시간씩 마을 경로당을 직접 방문하여 실버놀이 지도
- 내 용: 어르신들에게 웃음, 건강박수, 노래(가요, 동요, 민요), 실버 율동체조 등 다양한 동작과 유희 활동 지도

4) 행복학습센터 운영

가) 배경

교육부의 2017년 지역 평생교육 활성화 지원 사업으로 선정됨에 따라 지역 주민에 대한 맞춤형 평생교육으로 행복학습센터 8개소를 지정·운영하였다.

나) 운영

지역 주민의 평생교육 요구를 파악, 주민이 필요로 하는 평생교육 서비스를 제공하고, 학습의 접근성을 높여 세대별, 계층별, 지역별 격차 없이 모든 군민의 학습권을 보장하기



위해 행복학습센터별 매니저를 양성·배치하여 마을별 학습공동체, 평생학습 프로그램 개발 지원하였으며, 지역사회 자원을 발굴, 다양한 프로그램을 운영하였다.

【행복학습센터 운영 현황】

읍·면	센터명	프로그램명	장소	인원	운영 시간	비고
계	8개소			500		
고성군	거점센터	평생학습매니저 양성과정	고성박물관	30	4일간	
하일면	맥전포 행복학습 센터	학습 이리 온	맥전포경로당	15	수 13:00	
		성인문해교실‘고성학당’		15	월, 수 14:00	
		도자기 교실	상죽암예술촌	20	금 19:00	
대가면	신전 행복학습 센터	성인문해교실‘고성학당’	신전경로당	20	월, 수 12:30	
		웰빙식품요리교실		20	목 13:00	
		천연염색		20	목 13:00	
		핸드페인팅		20	목 13:00	
영현면	영부 행복학습 센터	학습 이리 온	영부경로당	20	목 15:00	
		성인문해교실‘고성학당’		20	월, 수 12:00	
		양말인형만들기		20	화 14:00	
		요리교실	공이랑농원	20	화 14:00	
영오면	오동 행복학습 센터	학습 이리 온	오동경로당	20	목 14:30	
		성인문해교실‘고성학당’		20	화, 수 14:00	
		힐링생활글쓰기		20	월 10:00	
		캘리그래피		20	월 10:00	
회화면	신천 행복학습 센터	학습 이리 온	신천경로당	20	수 13:30	
		노래교실		20	화 15:30	
		뜸요법		20	화 15:30	
동해면	좌부천 행복학습 센터	학습 이리 온	좌부천경로당	20	화 14:00	
		성인문해교실 ‘고성학당’		20	수, 금 14:00	
		우울·치매예방 상담교실		20	금 11:00	
거류면	거산 행복학습 센터	성인문해교실 ‘고성학당’	거산경로당	20	월, 수 13:30	
		학습 이리 온		20	금 13:00	
		요가교실		20	금 14:00	

8. 인구증가 시책 추진

가. 인구증가시책 추진

1) 인구증가시책 추진성과

모두가 살고 싶고 생활하고 싶은 명품 도시 건설을 위하여 도시 인프라 구축으로 전입 인구를 확대하고 보육 및 교육기반 조성으로 인구 유출을 방지하는 시책추진에 역점을 두었다. 단기사책으로 출산장려, 다자녀세대 지원, 전입세대 지원과 장기사책으로 도시민 귀농귀촌 확대추진, 기업체 유치 주거단지 조성, 맞춤형 교육 등 다양한 인구증가시책을 추진하였다. 앞으로 저출산 제고를 위해 시책개발과 군민 참여 공감대를 확산시켜 정말 살고 싶은 고성 만들기에 전력을 다할 것이다.

【인구 증감 현황】

2016년 말 인구(세대)	2017년 인구 변동						2017년 말 인구(세대)	증감인구 (세대)
	증 가			감 소				
	출생	전입	기타	사망	전출	기타		
54,703 (25,853)	228	4,536	23	657	4,749	24	54,060 (25,827)	△643 (△26)

2) 인구증가시책 추진현황

가) 출산장려

- 출산장려금 지원: 254명(264백만 원)
- 로타바이러스 예방접종 지원: 125명(29백만 원)
- 한방첩약 지원: 37명(5백만 원)
- 출산장려행사(자녀와 함께하는 우리가족 행복플러스): 70가족 200명(5백만 원)

나) 다자녀세대 지원

- 고등학생 학자금 지원: 227명(52백만 원)
- 건강보험료 지원: 238명(67백만 원)
- 주민등록 등초본 무료 발급: 2,040건
- 자동차번호판 제작비 지원: 5세대
- 쓰레기봉투 지원: 399세대(6백만 원)
- 공공시설 이용면제: 수영장 907명(152백만 원), 관광지 6,397명



다) 전입세대 지원

- 전입축하금 지원: 293세대(107백만 원)
- 공공시설 이용우대: 수영장 446명(27백만 원), 관광지 132명

라) 도시민 귀농, 귀어 귀촌 확대 유치

- 귀농귀촌: 세대지원(10세대, 60백만 원), 농업창업 융자(5농가, 538백만 원)
- 귀어귀촌 창업 및 주택구입 지원사업: 4명(439백만 원)

마) 인구증가 인프라 구축

- 신성장 동력 전략사업 육성 및 기업유치
 - LNG병커링 핵심기자재 지원 기반구축사업: 시험설비, 기술개발, 인력양성
 - 무인기종합타운 조성: 드론전용 비행시험장 구축, 무인기전용 산단 조성
 - 이당일반산업단지 조성, 우수기업 투자유치
- 맞춤형 교육환경 조성
 - 서민자녀 교육지원 추진: 교육복지 바우처 카드사업, 영어캠프, 진로체험 등
 - 소규모학교 통학버스 지원: 관내 초등학교 4개교
 - 글로벌 인재 육성사업: 미국유학사전교육 프로그램, 원어민영어보조교사 운영 지원
- 맞춤형 주택 공급
 - 공공주택 조성: 마을정비형 공공주택 110세대, 행복주택 200세대, 공공실버주택 100세대
 - 주거환경 개선사업: 주택개량 54동, 빈집정비 18동, 지붕개량 24동

제2절 민원

1. 민원행정

가. 접수 및 처리 현황

(단위: 건)

접 수	처 리 내 용							비 고
	계	해 결	반 려	불 가	취 하	처리 중	기 타	
62,302	62,298	61,328	56	17	360	7	530	이첩이송 4건

나. 분야별 민원 처리 현황

(단위: 건)

계	인가 허가	면허 신고	승인 인정	검사 등록	확인 증명	이의 보고	교부 추천	신청 요구 청원	검사 특허 지정	진정 질의 건의	제출 청구	기타
62,302	2,243	7,317	3,495	2,732	6,009	45	33,637	364	759	1,337	3,518	846

다. 편리하고 신속한 전자여권 발급: 3,559건

- 1) 야간여권 발급 운영(매주 화요일 20:00까지): 137건
- 2) 수수료 비용 경감을 위한 알뜰여권 발급: 2,590건
- 3) 우편배송 서비스: 72건

라. 자동차등록 현황

(단위: 대)

구분	2013	2014	2015	2016	2017
계	23,338	24,084	25,126	25,901	26,316
관용	194	194	196	200	203
영업용	652	685	703	709	676
자가용	22,492	23,205	24,227	24,992	25,437



2. 건축개발

읍면 지역별로 건축개발1, 건축개발2팀을 구성하여 신속하게 민원을 처리하고 있으며, 복합민원 시스템을 개선하여 민원 1회 방문·정확한 민원처리를 실현하고 있다.

가. 건축 인·허가 처리

(단위: 건)

계	건축 허가	건축 신고	건축물 사용승인	착공 신고	철거·멸실 신고
2,359	159	718	599	792	91

나. 건축허가·신고 및 사용승인 증감 현황

(단위: 건)

구 분	2016년	2017년	증 감	비 고
건축 허가·신고	802	577	75	증가
건축 허가·신고 사용승인	569	599	30	증가

다. 건축물대장 업무 처리

(단위: 건)

계	생 성	말 소	표 시변경	부존재증명	소유권정리
4,339	508	332	392	13	3,094

라. 개발행위 허가, 협의 현황

(단위: 건)

업 무 명	접 수	처 리 내 용							비 고 (진행중)
		해 결			반 려	불 가	진 달	기타 (취하/ 취소)	
		계	허가	협 의					
개발행위허가 (협의)	745	745	311	434	-	-	-	-	

3. 지적관리

가. 지적관리

군의 총면적은 517.9㎢로 경상남도 면적 10,539㎢의 4.9%를 차지하고 있으며, 농경지 111.9㎢, 대지 및 공장용지 15.4㎢, 임야 338.0㎢, 공공 용지 41.9㎢, 기타 11.0㎢로 분류되어 있다.

1) 토지 이용 지목별 면적 분포

(단위: ㎢)

연도별 \ 지목별	총 면 적	농 경 지	임 야	대지 및 공장용지	공 공 용 지	기 타
2016	517.9	111.9	338.3	15.2	42.0	10.5
2017	517.9	111.9	338.0	15.4	41.9	11.0
2016년 기준 지목별 증감률	-	△0.3	△0.3	0.2	△0.1	0.5

2) 지적 공부 현황

(단위: 필지)

구 분	계	현 재		폐 쇄		말 소	
		토 지	임 야	토 지	임 야	토 지	임 야
지적화일	268,121	230,262	37,859	691	212	313	62

나. 지적 민원

1) 지적창구 민원

구 분	건 수	필 수	수수료(천 원)
계	51,860	51,860	51,860
지적 공부 발급	42,303	42,303	42,303
토지이용계획확인원	9,557	9,557	9,557
지적 공부 열람	-	-	-



2) 토지이동 및 소유권 정리

구 분		건 수	필 수	수수료(천 원)
토지 이동	계	1,688	5,738	9,056
	토지 분할	781	2,137	6,771
	토지 합병	372	1,124	1,124
	지목 변경	414	930	930
	신규 등록	-	-	-
	등록 전환	103	165	231
	경지 정리	-	-	-
	기타	18	1,382	-
소유권 정리	계	20,933	20,933	-
	이전	12,677	12,677	-
	보존	319	319	-
	기타	7,937	7,937	-

4. 위생업소 관리

식품안전에 대한 체계적·효율적 관리 필요로 지속적 지도·단속을 펼쳐나가고 있으며, 국민의 일상생활과 아주 밀접한 공중위생업소에 대하여 위생서비스 평가를 실시하는 등 위생관리 강화에 앞장서고 있다.

가. 식품접객업소 현황

(단위: 개소)

연도별	계	일반 음식점	유 주 흥 점	휴게음식점		제과점	단 주 란 점	집 단 급식소
				다방	기타			
2016	1,203	901	78	33	59	17	8	77
2017	1,214	895	78	28	110	19	6	78



나. 식품제조 가공업소 및 식품판매업소 현황

(단위: 개소)

연도별	계	식품제조 가공업	즉석판매 제조업	식품 운반업	식품 소분업	식음 료판매	음기류 제조업	자 판 기	동 매 업	기 타 식품 판매업
2016	304	81	124	1	25	-	-	63		10
2017	297	79	124	1	24	-	-	60		12

다. 공중위생업소 현황

(단위: 개소)

연도별	계	숙박업			이·미용업			목욕탕업		
		계	일반	생활	계	이용	미용	계	공동탕	가족탕
2016	233	92	81	11	122	26	96	19	19	-
2017	233	92	82	10	123	26	97	19	18	-

라. 위생감시 및 부정불량식품 단속

1) 위생감시 및 행정처분 내역

(단위: 곳, 건)

연도별	업소수	위생감시 건수	위반 건수	행정처분내역				고발	기타 과태료
				허가취소	영업정지	시설개수	시정지시		
2016	1,585	2,594	18	1	5	1	4	3	4
2017	1,511	2,626	27	4	6	1	1	5	10



2) 유통식품 등 수거검사 실적

(단위: 건)

연도별	계	적합	부적합	방사능 오염식품	특별관리 대상식품 (30개품목)	기본식품 (곡류채소류, 농수산물등)	기타 (간이키트)
2016	115	115	-	-	75	25	15
2017	105	105	-	10	25	35	35

마. 위생업소 영업자 교육 및 홍보

(단위: 명, 회)

연도별	계	개인교육 (인원)	단체교육		비고
			횟수	인원	
2016	4,300	2,500	6	1,800	
2017	4,100	3,000	5	1,100	

5. 공간정보사업

가. 도로와 지하시설물 전산화사업 추진 배경

2011년 군(郡)지역 도로와 지하시설물 전산화를 위한 경남 지역 사업으로 선정되어 추진하고 있다. 지상 및 지하의 각종 도로기반 시설물의 속성정보를 지형정보와 연계하여 DB를 구축하고 유관기관에서 관리하고 있는 지하시설물 정보와 통합하여 도로기반 시설물에 대한 체계적인 관리로 도로굴착 등으로 발생할 수 있는 각종 재난사고 및 시설물 파손을 방지하여 행정업무의 효율성을 증진시킬 수 있다.

나. 도로와 지하시설물 전산화 현황

(단위: km)

전체	도로	상수	하수	비고
730.8	121.59	356.87	222.34	



다. 2017년 도로와 지하시설물 데이터베이스 갱신 사업

- 1) 사업위치: 고성읍, 거류면
- 2) 사업물량: 총 20.55km
 - 가) 도로시설물 전산화 1.91km
 - 나) 상수시설물 전산화 2.25km
 - 다) 하수시설물(우수 + 오수) 16.39km
- 3) 사업기간: 2017. 3. 28. ~ 2017. 12. 1.
- 4) 사업내용
 - 가) 폭이 4m 이상인 도로 및 도로부대시설물
 - 나) 관경이 50mm 이상인 상수관로 및 부속시설물
 - 다) 관경이 200mm 이상인 하수관로(우수 + 오수) 및 부속시설물

라. 공간정보시스템 운영

도로와 상·하수 등 도로기반시설물의 효율적인 관리를 위해 국토부에서 무상 보급한 웹 시설물관리 시스템을 우리군 업무 특성에 맞도록 기능 개선하여 시스템 활용도를 높이고자 함.

- 1) 운영일자: 2015. 1. 26. 부터
- 2) 시스템 구성
 - 가) 지도서비스
 - 각 부서별로 관리하고 있는 공간정보를 한 시스템에서 볼 수 있도록 기능 개선
 - 연속지적도, 국토이용계획 용도지역지구 연계
 - 2007년 ~ 2017년까지의 고성군 전역 정사영상(항공사진) 제공
 - 나) 웹 시설물관리시스템 고도화
 - 도로 관리시스템, 상수도 관리시스템, 하수도 관리시스템 지원
 - 다) 모바일 현장지원시스템
 - 현장에서 모바일 기기를 이용하여 공간(위치)정보와 속성정보 확인
 - 도로시설물 조회 및 현장 점검결과 자동 업로드



제3절

행정

1. 조직 및 인력관리

가. 인사관리

인사관리의 목적은 우수인력의 확보, 보직관리의 적정, 직원의 자질향상과 사기양상으로 조직을 활성화하여 업무능률을 배가하는데 있다.

군에서는 우수한 신규 자원을 확보하여 적기에 충원하고, 보직관리의 기준을 명확히 하여 인력행정의 신뢰성과 공정성으로 사기양양과 조직의 활성화를 위해 노력하였으며, 새로운 행정환경변화에 능동적으로 대처하고 있다.

1) 보직관리

2017년도 공무원 승진인사제도 운영은 공무원의 근무의욕 고취와 의욕적인 군정수행을 위한 계기로 삼고자 해당직급의 근속기간, 현경력, 연령, 직무수행 능력 등을 종합적으로 고려한 승진인사와 그에 따른 보직을 부여하는 한편, 소수직렬 간담회 및 인사상담을 통해 행정의 최일선에 근무하면서 인사 및 고충상담에서 소외되었던 직원들의 고충 해소를 위해 노력하는 등 공무원의 사기양양과 근무의욕을 고취하기 위한 다양한 제도를 시행하고 있다. 또한 장기근무에 따른 사기저하와 부정부패를 미연에 방지하기 위하여 일정기간 근무 후 전보하는 순환 보직제를 운영하고 있으며, 전문성과 책임성에 따라 공정하고 객관적인 인사운영체제를 확립하였다.

【승진 현황】

구 분	계	4 급	5 급	6 급	7 급	8 급
승진	59	-	6	20	19	14

2) 징계

2012년 11건이었던 징계건수는 2014년 16건, 2015년 13건, 2016년 8건, 2017년 3건으로 감소 추세에 들고 있다.

3) 포상

국·도·군정 각 분야에서 맡은바 직무에 충실하고 타의 모범이 된 직원을 엄선하여 포상함으로써 직원의 사기진작은 물론 업무능률향상에 기여하였다.

【포상 인원】

훈 격	계	기관	4 급 이상	5급	6급	7급	8급	9급	지도직 연구직	운영	기타
계	150	14	1	2	45	41	39	3	3	1	1
훈·포장	3	-	-	1	1	1	-	-	-	-	-
대통령 표창	2	-	1	1	-	-	-	-	-	-	-
국무총리 표창	4	-	-	-	4	-	-	-	-	-	-
장관표창	35	7	-	-	12	12	4	-	-	-	-
청장표창	6	-	-	-	3	-	3	-	-	-	-
도지사 표창	66	7	-	-	19	22	14	-	2	1	1
군수표창	34	-	-	-	6	6	18	3	1	-	-

나. 공무원 교육

지방공무원교육훈련법에 의거, 직무수행에 필요한 지식·기술 함양을 위하여 개인학습·기관주관 교육을 포함하여 2017년도 총 11,399명이 교육을 이수 하였으며, 2015년부터 사회복지과정이 의무 이수화되어 2017년도 총 1,409명이 이수하였다.



【2017년도 공무원 교육 훈련 실적】

구 분	계	행정	사무	사회복지	전산	공업	농업	녹지	수의	해양수산	보건	의료기술	의무	간호	환경	시설	방송통신	운전	보건진료	운영	연구지도	기타
합 계	11,399	4,409	373	1,059	189	193	751	157	14	358	697	407	19	102	156	1,454	103	231	176	120	370	61
계	3,437	1,140	74	276	20	76	242	31	8	79	223	129	17	69	119	454	10	95	55	24	75	25
경상남도 인재개발원	1,227	537	40	59	20	12	98	9	3	29	53	22	-	9	25	184	8	17	36	13	38	15
지방자치 인재개발원	385	158	13	27	5	4	41	5	1	10	30	3	-	1	4	44	-	10	11	2	9	7
한국보건 복지인력 개발원	987	180	3	89	2	-	25	22	-	48	218	184	18	18	2	83	17	49	26	3	-	-
국토교통 인재 개발원	133	8	-	2	2	2	1	-	-	-	-	-	-	-	-	118	-	-	-	-	-	-
우정 공무원 교육원	2	-	-	-	2	-	-	-	-	-	-	-	-	-	-	-	-	-	-	-	-	-
국가인권 위원회	29	8	-	1	-	-	5	-	-	-	-	-	-	-	3	-	-	7	-	3	2	-
국립환경 인력개발원	15	9	-	2	2	-	-	-	-	-	-	-	-	-	-	-	-	2	-	-	-	-
국기민방위 재난안전 교육원	54	12	1	2	-	4	2	-	-	3	1	-	-	-	-	27	2	-	-	-	-	-
해양수산 인재개발원	21	2	-	1	-	-	-	-	-	17	-	-	-	-	-	-	-	1	-	-	-	-
법무연수원	40	2	-	-	-	4	-	1	1	-	20	1	-	-	-	11	-	-	-	-	-	-
통계 교육원	32	12	-	-	-	-	1	-	-	-	-	-	-	-	-	19	-	-	-	-	-	-
국민권익 위원회	1	-	-	-	-	-	-	-	-	-	-	-	-	-	1	-	-	-	-	-	-	-
온라인 외국어 위탁교육	164	75	15	20	1	-	5	-	-	-	4	10	-	7	-	6	-	1	8	12	-	-
기타교육 기관	347	137	2	73	4	6	35	3	-	1	9	9	-	-	1	25	2	7	10	2	20	1
기 관 주 관	7,935	3,262	298	783	150	159	535	117	9	250	360	178	1	67	120	929	74	137	85	84	299	38
개 인 학 습	27	7	1	-	1	2	3	-	-	-	2	-	-	-	8	-	-	-	-	1	2	-

교육 훈련 부서 주관

제2편
제1장

다. 이장 사기진작 및 자질향상

행정의 최일선에서 지역주민과 행정기관의 교량적 역할수행, 지역주민 이해조정 및 화합조성 등 지역주민의 편익증진을 위해 봉사하고 지역발전을 위해 헌신하는 이장의 사기진작 및 자질향상을 위하여 각종 시책을 추진하였다.

1) 이장자녀 장학금 지급

「고성군 이장자녀 장학금 지급조례 및 동 시행규칙」에 의거 중·고등학교에 재학 중인 이장자녀 중 우수생을 선발하여 장학금을 지급함으로써 행정의 최일선에서 헌신하는 이장의 사기진작 및 복지증진을 통해 행정과 이장간 긴밀한 협조체제 구축에 기여하였다.

가) 선발인원은 군 이장정수의 15% 이내

나) 이장으로 1년 이상 근속한 자의 자녀

다) 품행이 단정하고 입학 또는 재학 중 학습 성취도가 ‘미’ 이상인 과목이 전체 과목수의 50퍼센트 이상인 자(다만, 신입생은 입학 전 최종학교의 성적으로 같음)

라) 품행이 단정하고 기능, 체육, 예능분야에 시군단위 이상 대회에서 입상한 자

마) 장학생은 매 학년마다 읍·면장의 추천을 받아 군수가 선발

【지급 내역】

(단위: 명, 천 원)

지원년도	인원	지급내역
2017	1	480

2) 이장 단체 상해보험 가입

이장은 관련법령에 근거하여 현장에서 직접적인 공무를 수행하고 민원을 처리하는 등 행정의 일선에서 근무하는 주민의 봉사자로서, 국가 및 지방자치단체에서 실시하는 각종 업무를 수행하고 있음에도 불구하고 낮은 보수수준, 특히 업무수행 중 상해 또는 사망사고가 발생해도 보상기준이 없어 어려움이 많았으나 2006년부터 이장 사기진작사업의 일환으로 시작된 이장단체상해보험 가입은 열악한 이장들의 처우개선에 크게 기여하였다. 이후 매년 보장조건을 조금씩 개선하여 보험을 갱신하고 있으며 2010년 9월 이후부터는 한국지방재정공제회를 통해 단체보험을 가입하여 보다 공신력 있는 기관에서의 보장혜택을



누릴 수 있게 되었고 2013년부터 관내 이장 263명 전원을 대상으로 약 66,481천 원의 예산으로 단체상해공제(보험)을 지원하고 있다.

【2017년도 단체상해보험금 지급현황】

(단위: 건, 천 원)

구 분	계	일 반 상해사고	암진단	운전중 사 고	기타질병	일상생활 사 고
건 수	77	28	1	1	25	22
지급액	101,000	72,600	3,600	1,400	2,900	20,500

제2편
제1장

3) 전체 이장 연수 견학 및 한마음 대회

행정의 일선에서 행정과 주민간의 가교역할을 충실히 수행하고 있는 이장들에게 선진지 견학과 우수시책 벤치마킹의 기회를 제공하고 있다. 2017년도에는 263명 고성군 전체 이장들과 함께 전남 곡성 세계장미축제장과 섬진강 침실습지 연수를 다녀왔다.

고성군이장협의회 회원이자 각 마을의 최고 어른인 이장을 대상으로 실시하는 선진지 견학과 벤치마킹을 통해 이장협의회 회원간 단합과 소통의 기회를 가졌다.

또한, 전체 이장 선진지 견학과 별도로 심신을 수련하고 친목을 도모하기 위해 고성군 이장 전원이 참여하는 이장한마음대회를 2017년 9월 20일 고성군실내체육관에서 개최하였다.

이처럼 매년 실시하는 이장단 연수, 선진지 견학, 한마음 대회 등을 통해 이장들의 사기 진작, 행정과의 친목 도모 및 회원 상호간 결속을 강화하는 동시에 항상 고성군 발전을 생각하고 고민하는 공무원과 이장들이 새로운 시대 변화에 능동적으로 대처할 수 있는 계기를 마련하고 있다.

2. 후생단체 관리

가. 고성군민상 시상

1) 목적

고성군의 명예를 빛나게 하였거나 우리 고장 발전에 공적이 현저한 사람을 대상으로 군민상을 시상함으로써 군민의 귀감이 되도록 하고자 1984. 7. 19. 『고성군민상 조례(제854호)』를 제정하였다.

2) 시상시기 및 시상인원

연 1회 군민의 날 행사 시 시상하며, 군민상은 매년 2인 이내로 선정하여 시상함을 원칙으로 하되, 군민상심의위원회에서 심의 결과 해당자가 없을 시에는 시상하지 아니한다.

3) 수상자 자격

전체 군민의 귀감이 되며 지역사회 발전, 문화예술, 사회봉사, 교육, 체육, 그 밖의 모든 분야에서 시상 목적에 합당한 사람으로서, 다음 중 어느 하나에 해당하는 사람 중 공고일 현재 만 65세 이상인 사람으로 하나, 특별히 시상이 필요하다고 인정되는 사람에 대하여는 나이 제한을 두지 아니한다.

가) 공고일 현재 10년 이상 고성군에 주민등록이 되어 있는 사람

나) 고성군에 등록기준지를 두고 있는 사람

다) 10년 이상 고성군에 주민등록이 되어 있었거나 등록기준지를 고성군에 두고 3년 이내에 사망한 사람

4) 후보자 추천

관계기관·단체장 또는 읍·면장, 개인이 할 수 있다.

가) 개인이 추천하고자 하는 대상자가 군민일 경우: 50인 이상 군민의 연서

나) 개인이 추천하고자 하는 대상자가 출향인일 경우: 20인 이상 군민 또는 출향인의 연서

5) 역대 군민상 수상자 현황

1984년부터 지금까지 군민상 수상자는 총 44명이며, 2016년과 2017년에는 수상자가 없었다.

나. 공직자 역량강화 및 사기양양

1) 공직자 역량강화

공직자의 역할과 사명감 확립을 통해 공직가치를 향상시키고, 리더로서의 역량 강화를 위해 2017년 5개 분야에 244명의 직원이 참여했다.

교육명	장소	기간	참석인원	비고
다산공직관 청렴교육	강진군	2017. 4. 3. ~ 4. 5.(2박3일)	80명	



교육명	장소	기간	참석인원	비고
리더십향상교육	통영시	2017. 5. 24. ~ 5. 26.(2박3일)	39명	
항노화웰니스교육	산청군	2017. 6. 22. ~ 6. 23.(1박2일)	40명	
맞춤형 배낭연수	미국·캐나다, 유럽, 호주· 뉴질랜드	2017. 5월 ~ 6월	58명	
장기 재직 공무원 연수	제주도	2017. 11. 8. ~ 11. 10.	27명	

2) 공직자 사기양양

직원 사기양양을 위한 시책을 적극적으로 발굴, 추진하여 건강하고 활력 넘치는 직장 분위기 조성을 통해 직원 화합과 업무효율 증대를 도모하였다.

가) 맞춤형 복지제도 운영: 914명, 615,358천 원

나) 출산 장려: 임신 축하선물 지원 3명, 자녀 출산 공무원 축하메달 지원 24명

다) 직원 화합 도모 및 여가생활 지원

- 동호회 활성화 경비 및 차량 지원: 경비 연 2회, 차량 연 1회
- 직원 화합의 날 운영 경비 지원: 연 2회(상·하반기), 10천 원/1인, 반기별
- 공무원 화합 한마당 행사: 노사가 함께하는 가을 길 걷기(2017. 11. 18.)
- 송년 다과회 경비 지원(연1 회, 연말): 20천 원/1인

3. 군정홍보

주민우선 행정 시대, 군민들의 알권리 충족과 군정시책에 대한 올바른 이해를 돕기 위하여 군 홈페이지를 통한 다양한 정보제공, 언론매체 군정소식 보도자료 제공, 군민들과 원활한 소통을 위해 페이스북, 트위터, 블로그 등 SNS(social networking service) 운영 등 군정홍보를 위해 다각적인 홍보를 실시하고 있다.

가. 언론매체를 통한 군정홍보

우리군은 조선일보를 비롯한 중앙·지방·지역 신문사와 KBS, MBC, KNN 등 주요 방송국에 1,600여 건의 보도자료를 제공하여 항공산업 육성, 스포츠 마케팅 추진 등 고성군의 주요정책과 군민들의 소득증대를 위한 공룡나라 쇼핑몰, 고성 농산물 소개, 문화관광지 소개 등 월 평균

370여 건의 기사가 언론사를 통하여 보도되었으며, 공중파, 케이블 등 다양한 TV매체를 통해서도 군정 주요시책 및 문화 행사와 특색 있는 기사가 보도·방영되도록 홍보 극대화에 주력하였다.

나. 군홈페이지를 통한 군민들의 알권리 충족

우리군 홈페이지(www.goseong.go.kr)는 큰 테마별로 카테고리를 쉽게 분류하여 누구나 알기 쉽게 접근하도록 홈페이지를 구축하고 있다. 친절한민원실, 군민소통, 정보공개, 복지, 생활정보, 고성군소개로 콘텐츠를 구분하여 군정 전반에 관한 정보를 제공하고 있으며 특히, 홈페이지 메인화면에 새소식(고성군뉴스), 고시공고, 시험/취업, 생활정보 등을 통해 군내 주요 행사와 정보를 실시간으로 제공하여 군민들에게 보다 유익한 정보를 제공하고자 노력하였다.

다. 소셜미디어를 통한 온라인 홍보

우리군 홈페이지에 페이스북, 트위터, 블로그 등 다양한 계층 간의 의사소통을 위한 소셜미디어 네트워크 구축으로 군정시책, 고성의 문화, 행사 등 고성군 주민들의 다양한 소식을 실시간으로 누구나 쉽게 접할 수 있도록 노력하였다.

고성군은 앞으로도 홈페이지 방문자에게 다양한 서비스를 제공하고, 각 계층의 눈높이에 맞는 콘텐츠의 지속적인 발굴과 신속한 정보 제공을 통해 군민들의 알권리를 충족시켜 나가는데 최선을 다할 것이다.

4. 국·내외 자매결연 및 교류협력

가. 국내교류분야

1) 국내 교류도시 현황

구 분	단 체 명	결 연 일 자	목 적
자매 도시	서울 영등포구	1995. 9. 14.	도농간 행정교류 및 고성군 농특산물의 판매 추진
우호 도시	충 남 태 안 군	2003. 12. 01.	상호정보 교환 및 공동 관심사 협의
	전 남 함 평 군	2006. 2. 16.	상호 세계엑스포 행사의 공동협력 추진
교류도시	강 원 도 고 성 군	미 체 결	두 고성간 상호교류 및 인재양성



2) 국내 교류현황 (2017년도)

구 분	기 관 단 체 명	국 내 교 류 추 진 현 황
자매도시	서울 영등포구	<p>1. 자매도시 상호방문 가. 제13회 영등포 여의도 봄꽃축제 개막식 참석 나. 기 간: 2017. 4. 1. 다. 인 원: 부군수 외 6명 라. 내 용: 제13회 영등포 여의도 봄꽃축제 개막식 참석</p> <p>2. 영등포구 직무유공 공무원 우리군 방문 가. 기 간: 2017. 6. 1. ~ 6. 2. 나. 인 원: 영등포구 공무원 8명 다. 내 용: 영등포구 직무유공 공무원 자매도시 바로알기 방문</p> <p>3. 자매도시간 어린이 상호 교류 가. 고성군 어린이 영등포구 문화체험 나. 기 간: 2017. 7. 26. ~ 7. 28. 다. 인 원: 고성군 어린이 15명 라. 내 용: 전쟁기념관, 국립과천과학관 등</p> <p>4. 영등포구 어린이 고성군 문화체험 가. 기 간: 2017. 8. 2. ~ 8. 4. 나. 인 원: 영등포구 어린이 15명 다. 내 용: 당항포 관광지 관람 및 해양레포츠 체험 등</p>
우호도시	전남 함평군	<p>1. 제39회 함평 군민의 날 개막식 참석 가. 기 간: 2017. 5. 4. 나. 인 원: 최병화 엑스포사무국장 외 4명 다. 내 용: 함평 군민의 날 개막식 참석</p>
교류도시	강원도 고성군	<p>1. 교류도시 간 청소년 상호교류 가. 강원도 고성군 중학생 초청 1) 기 간: 2017. 8. 7. ~ 8. 9. 2) 인 원: 강원도 고성군 33명(중학생 25명, 인솔자 3명) 3) 내 용: 당항포관광지 관람 및 해양레포츠 체험 등 나. 우리군 중학생 강원도 고성군 방문 1) 기 간: 2017. 8. 16. ~ 8. 18. 2) 인 원: 31명(중학생 25명, 인솔자 6명) 3) 내 용: 전쟁기념관, 봉수대 바다레포츠 체험 등</p>

나. 국제교류분야

1) 국제 교류기관 현황

구 분	국 가(도시명)	결 연 일 자	목 적
자매 도시	중 국 쑤 공 시	2006. 10. 19.	공룡을 자산으로 한 한국의 대표적 공룡도시 이미지 구축
	미 국 글 렌 데 일 시	2009. 3. 27.	고성군 청소년 미국 방문 연수 및 유학 지원
우호 도시	중 국 수 광 시	2014. 3. 24.	상호교류를 통한 상생협력 및 경쟁력 제고
교류 도시	일 본 카 사 오 카 시	미 체 결	고성군 청소년 일본 방문연수를 통한 글로벌 마인드 함양

2) 국제 교류 현황 (2017년도)

구 분	국 가(도시명)	국 제 교 류 추 진 현 황
자매 도시	중 국 쑤 공 시	<ul style="list-style-type: none"> ○ 2017 고성군 청소년 중국 쑤공시 방문 연수 <ul style="list-style-type: none"> - 기 간: 2017. 7. 24. ~ 7. 30. - 방문자: 학생 15명 및 인솔자 3명 - 내 용: 청소년 교류회 개최, 홈스테이 ○ 쑤공시 공무원 고성군 초청 연수 <ul style="list-style-type: none"> - 기 간: 2017. 9. 6. ~ 11. 30.(3개월) - 인 원: 2명
	미 국 글 렌 데 일 시	<ul style="list-style-type: none"> ○ 고성군 청소년 글렌데일시 방문 체험 연수 <ul style="list-style-type: none"> - 기 간: 2017. 10. 17. ~ 10. 26. - 방문자: 18명(청소년 15명, 인솔 3명) - 내 용: 월슨중학교 수업 참석, 홈스테이 ○ 영어종합능력평가 입상자 미국 체험연수 <ul style="list-style-type: none"> - 기 간: 2017. 10. 10. ~ 10. 18. - 방문자: 22명(청소년 19명, 인솔 3명) - 내 용: 미국 교류대학 및 명문대학 탐방 등



구 분	국 가(도시명)	국 제 교 류 추 진 현 황
우 호 도 시	중 국 수 광 시	<ul style="list-style-type: none"> ○ 중국 산둥성 수광시 서예협회 초청 방문 <ul style="list-style-type: none"> - 기 간: 2017. 6. 28. ~ 6. 29. - 방문자: 웨이판웨이 주석 외 1명 - 내 용: 소가야문화제 개막식 참석 및 서예교류
교 류 도 시	일 본 카 사 오 카 시	<ul style="list-style-type: none"> ○ 일본 카사오카시 청소년 고성군 방문 연수 <ul style="list-style-type: none"> - 기 간: 2017. 8. 20. ~ 8. 22. - 방문자: 11명(중학생 7명, 인솔 4명) - 내 용: 청소년 교류회 개최, 홈스테이 ○ 고성군 국제화추진협의회 일본 카사오카시 방문 교류 <ul style="list-style-type: none"> - 기 간: 2017. 10. 12. ~ 10. 15. - 방문자: 고성군국제화추진협의회

5. 재외향우 관리

가. 개 요

2003. 11. 7. 「고성군 행정기구 설치 조례」 개정에 의해 고성군 재외향우팀이 설치되고, 2014. 10. 13. 「고성군 행정기구 설치 조례」 개정에 의해 재외향우팀이 기획감사실 향우담당에서 행정과 향우대외담당으로 이관되었다. 27개 재외고성향우회를 체계적으로 관리하여 애향심을 고취시키고, 출향인이 군정발전에 자발적으로 참여토록 분위기를 조성함으로써 대내외 인적네트워크의 역량을 결집하여 지역발전에 기여하고 있다.

나. 운영현황

출향인에 대한 특별한 관심과 유대 강화로 애향심을 고취하고, 군정홍보 및 각종 행사에 출향인의 적극적인 참여를 유도하고 있으며 이를 위해 각 향우회별 담당부서를 지정하여 전국 27개 지역·직장 향우회 회원 등 8,000여 명을 관리하고 있다.



1) 출향인 고향방문

가) 재외향우 고향방문 프로그램 운영

연 번	향 우 회 명	일 시	인 원	방 문 내 용
1	재경고성향우회	3. 26.	160	연화산 산행 및 고성시장 방문
2	재경고성문인협회	5. 13.	50	재경고성문인협회 고향방문
3	7개 재외향우회	7. 28.	20	제16회 당항포대첩축제 개막식 참석
4	재경고성향우회	8. 5.	40	2017 촌스런축제 참석
5	고성향토문화선양회	8. 6.	40	제2회 월이길 걷기 대회
6	13개 재외향우회	9. 28.	30	2017 고성군민의 날 기념식 참석
7	15개 재외향우회	9. 29.	50	제41회 소가야문화제 개최식 및 출향인 민속경기 참석
8	고성향토문화선양회	10. 21.	100	제1회 월이축제 참석
9	재부고성향우회	10. 22.	260	제9회 재부고성향우회장배 골프대회 개최
10	재경고성향우회	10. 27.	20	제1회 고성가리비 수산물 축제 참석
11	5개 재외향우회	11. 3.	20	제2회 고성농산물 한마당 축제 참석
12	재경고성향우회	10. 28.	30	제7회 엄홍길 대장과 함께하는 거류산 등산축제 참석
13	재경고성향우회	10. 29.	50	제1회 고성군수배 골프대회 참석

2) 출향인 고향기부

가) 고우장학생 장학금 전달: 28명(고교생 11명, 대학생 17명) 23,600천 원

나) 금성장학생 장학금 전달: (중·고·대학생) 28,000천 원

다) 꿈나무장학생 장학금 전달: 20명(고교생 10명, 대학생 10명) 20,000천 원

라) 재부고성향우회 교육발전기금 기탁: 13,600천 원

마) 재경고성향우회 성금 기탁: 8명(관내 저소득층 학생) 12,000천 원

3) 출향인 고향봉사

가) 향우출신 명사 최영태 나드리 회장 초청특강



- (1) 일시: 2017. 4. 24.
 - (2) 장소: 고성군청 대회의실
 - (3) 참석자: 고성군 공무원 300여 명
 - (4) 내용: 고성을 글로벌 비즈니스 브랜드로
- 나) 성공한 향우 초청 청소년 특강

강사	일자	장소	인원
심의표	2017. 9. 29.	경남항공고등학교	278명
윤영수	"	회화중학교	100명
"	2017. 11. 3.	중앙고등학교	200명
"	2017. 12. 8.	철성고등학교	107명

다) 대가면 출신 정행규 원장 한방의료 봉사

- (1) 일시: 2017. 8. 13. ~ 8. 15.
- (2) 장소: 대가면복지회관
- (3) 참석자: 고성읍 및 대가면민 200여 명
- (4) 내용: 한방 무료 진료

4) 향우회 운영 활성화 등

가) 향우회 신년회 및 정기총회, 체육대회 참석 격려(재경,재부,진주,창원,양산,창녕,진해 등)

나) 재외고성향우회 연합회 정기총회: 2017. 9. 29.

다. 재외고성향우연합회 현황

- 1) 회장: 최윤갑 재경고성향우회 회장
- 2) 부회장: 최영호 재부고성향우회 회장
- 3) 부회장: 김영환 재김해고성향우회 회장
- 4) 감사: 최성호 재창원고성향우회 사무국장
- 5) 사무국장: 강재환 재경고성향우회 사무국장
- 6) 회원수: 22개 지역향우회



7) 지역향우회 현황

연번	향우회	회장	사무국장	회원수	담당부서
1	재경고성향우회	최윤갑	강재환	3,720	기획감사실
2	재부산고성향우회	최영호	구봉수	1,000	미래전략실
3	재대구고성향우회	허태석	허한중	30	경제교통과
4	재울산고성향우회	서용덕	김종욱	500	도시개발과
5	재창원고성향우회	박경대	최성호	250	행복나눔과
6	재마산고성향우회	-	정용안	500	재무과
7	재진해고성향우회	김일용	김성봉	107	민원봉사과
8	재진주고성향우회	김길수	박준권	476	주민생활과
9	재통영고성향우회	최희효	손숙남	150	보건소
10	재사천고성향우회	김점세	김성조	685	농식품개발과
11	재김해고성향우회	김영환	박성복	302	농업정책과
12	재밀양고성향우회	백진포	김현주	40	상하수도사업소
13	재거제고성향우회	서용교	이승찬	262	문화체육과
14	재양산고성향우회	이상호	최종필	86	행정과
15	재의령고성향우회	허영삼	이명수	15	안전건설과
16	재함안고성향우회	윤영임	김태형	90	축산과
17	재창녕고성향우회	김종열	박미영	26	환경과
18	재남해고성향우회	박병욱	문상구	20	해양수산과
19	재하동고성향우회	서정율	황순임	22	친환경농업과
20	재산청고성향우회	백정용	임영란	28	녹지공원과
21	재함양고성향우회	박권목	이명숙	19	행정과
22	재거창고성향우회	허원도	이남열	20	관광지사업소



라. 직장향우회 현황

연번	향 우 회	회 장	사 무 국 장	회 원 수	담 당 부 서
1	재부산가야회	홍기호	이광식	225	미래전략실
2	재부산택시향우회	문치현	구봉규	100	행정과
3	재경남가야회	박동철	류형근	196	행정과
4	경남도청향우회	최만림	김성철	100	행정과
5	재창원개인택시향우회	최용태	고영환	60	행정과

6. 정보관리

정보통신기술(ICT)의 비약적인 발전으로 공간과 시간의 제약이 없는 글로벌 시대에 정보화를 바탕으로 한 지식기반사회가 형성되어 모든 개념과 사회구조에 근본적인 변화가 예견됨에 따라 정보기술을 이용한 신개념의 패러다임을 적용하여 효율성과 신속성을 획기적으로 증대시켜 디지털화된 행정서비스를 제공하는 것이야말로 지식정보화사회의 중요한 기반요건이 된다.

이에 우리군은 4차 산업혁명의 시대가 도래함에 따라 ICT 신기술 등으로 최신 정보화 변화에 대처하기 위하여 매년 전자지방정부 구현과 지역정보화 사업의 확대추진 세부계획을 수립하여 능동적이고 적극적인 정보화 업무를 발굴·추진하고 있다.

가. 전자지방정부 구현

2001년 전자정부 11대 과제로부터 출발한 전자정부지원사업은 2003년 전자정부 31대 로드맵 과제를 거쳐 2013년 ‘정부3.0추진 기본계획’을 통해 효율적이고 안전한 전자정부의 기반이 마련하였으며, 2016년 ‘전자정부 2020 기본계획’을 통해 지능정보기술을 활용하여 정부·기업·시민단체·개인이 협업하는 신생태계를 기반으로 정부혁신과 지속가능발전 견인의 기틀이 마련되었다.

「전자정부 2020 기본계획」은 ‘국민감성 서비스’, ‘지능정보 기반 첨단행정’, ‘지속가능 디지털

뉴딜'라는 패러다임과 '새로운 디지털 경험으로 국민을 즐겁게 하는 전자정부'라는 비전이 등장하였다.

1) 시·군·구 행정정보화사업 지속 추진

시군구행정정보화사업은 전국 시군구 행정업무를 정보화한 통합행정시스템으로, 행정정보의 공동이용과 업무효율화를 위하여 2006년 행정안전부 주관으로 시군구 행정업무 중 내부행정 등 21개영역을 시군구 입장에서 재조명하여 프로세스 중심의 31개 영역으로 재설계하였으며, 고도화를 위한 정보화 추진전략(BPR/ISP)을 수립하였다.

이러한 고도화 사업을 통해 행정정보화를 통한 행정 업무 처리개선으로 일하는 방식을 개선하였고, 지방자치단체에 정보화 표준 체계를 적용하였으며, 전국 시군구행정정보시스템이 운영됨에 따라 기초지방자치단체 상호 간·유관 기관 간 수평적 연계 체계 및 기초지방자치단체↔광역지방자치단체↔중앙 간 수직적 정보연계체계가 구축됨으로써 행정 업무의 혁신과 투명성이 제고되었다.

2017년도에는 시군구 행정정보시스템 노후장비 교체 및 정보보안 강화 사업으로 안정적 대민 서비스 제공과 개인정보접속기록관리를 통한 개인정보보호 대책을 마련하였으며, 재난·재해 및 장시간 시스템 장애 등으로부터 민원 행정업무의 연속성 확보를 위해 시군구 공통기반 장애대응 체계를 구축 운영하고 있다. 또한, 고성군청, 고성읍사무소 등 총 9개소에 설치한 무인민원발급기를 통하여 민원증명서류와 공유 가능한 유관기관 증명서를 언제, 어디서나 제약 없이 발급 받을 수 있도록 운영함으로써 군민들에게 편리한 민원서비스를 제공하고 있다.

2) 고성군 웹사이트 운영

웹사이트는 공공정보접근 및 정책참여의 핵심수단으로 그 중요성이 증가하고 있으며 대민서비스 요구수준도 높아지고 있는 현실에서, 고성군 웹사이트(www.goseong.go.kr)는 투명한 소통형 콘텐츠 구조를 확립하고, 전자정부표준프레임워크 기반으로, 부서·업무별로 산재되어 있던 웹사이트를 11개로 관리 개선하고, 대내외정보와 연계된 실시간 정보를 제공하고, 사용자의 다양한 기기에 반응하여 화면비율이 자동으로 맞추어지고, SNS에서 제공하는 표준API를 적용하여 웹사이트와 SNS의 실시간 연계를 제공하고, 외국인에게도 군정소식을 실시간으로 전달하기 위한 실시간 언어번역서비스를 제공하여, 효율적이고 실리적인 웹사이트를 지향하였다.



3) 행정업무용 정보화 인프라 확충 및 정품 소프트웨어 사용

정보화사회에서 행정수요와 정보환경에 능동적으로 대처하고 사무능률 향상을 위하여, 2017년에는 각 부서의 노후 행정정보화 장비(업무용 컴퓨터 170대, 모니터 200대, 프린터 5대, 스캐너 5대)를 신장비로 교체하고, PC악성코드 및 바이러스 치료를 위한 컴퓨터 백신프로그램(서버용 10user, PC용 700user)을 설치 운영하였으며, 정품소프트웨어 사용을 위한 라이선스(MS오피스 250user, 한글 250user 등)를 구입하였다.

4) 온-나라시스템 운영

행정기관의 업무처리절차를 통합화·표준화한 표준업무관리시스템인 ‘온-나라시스템’을 구축하여 2014년 9월 1일부터 운영하고 있다. 이 시스템의 운영으로, 업무처리 절차 통합화·표준화로 행정의 전문성과 효율성을 향상하였고, 계획수립·보고·유통·공유 등 업무 전(全) 과정 시스템화를 통한 전자적 활성화 체계를 마련하였으며, 업무처리 과정 이력화 및 체계적 관리와 온라인 의사소통을 통해 행정 투명성 확보는 물론 행정 효율성 향상에 크게 기여하였다.

【전자처리율 및 전자문서 유통률(2017. 12. 31.)】

전자처리율			전자문서유통률		
문서등록건수	전자결재건수	비율	문서발송건수	전자발송건수	비율
279,918건	276,394건	99%	113,110건	113,110건	100%

5) 주요 행정정보 재해복구시스템 구축 운영

재난 및 안전관리 기본법에 따라 재해시 대민 행정정보시스템의 신속한 대응·복구와 재난을 예방하고 피해를 줄이기 위한 절차 등의 업무연속성 계획을 수립하였으며, 군 행정정보시스템의 재해발생시 도에 위치한 재해복구시스템을 운영하고 있다. 재해 발생 시 신속한 대응을 위해 상반기, 하반기 2차례에 걸쳐 모의훈련을 실시하였다.

전산실 주요 서버시스템에 대하여 통합 유지보수 계약을 체결하고 보다 안정적인 시스템운영을 도모하였다.

【전산장비 현황】

구 분	서 버		업무용 컴퓨터		
	행정업무	홈페이지	계	직원용	교육용
대수(개)	26	11	1,149	1,101	48

【정보통신시스템실 부대장비 현황】

계	UPS	향온향습기	에어컨	공기청정기	소화설비	온도,습도감지
7대	1대(50KVA)	1대	2대	1대	1대	1대

6) 개인정보보호 추진 철저 및 사이버보안 진단의 날 운영

개인정보보호법의 규정에 따라 행정업무 과정에서 생산·유통·저장되는 모든 문서의 개인정보의 안전한 관리를 위하여 개인정보보호 통합 DRM 시스템을 구축 하여 운영 중이며, 업무용 컴퓨터 내 개인정보파일의 수집, 보유, 이용 및 출력 등 전 과정에 대한 관리체계 강화로 개인정보 무단 유출을 사전에 차단하여 행정서비스 신뢰도 향상에 기여했다. 개인정보 이력관리시스템 도입으로 개인정보시스템을 통해 개인정보를 저장, 수정, 삭제하는 정보를 기록으로 남기고 주기적인 분석으로 개인정보 유출 방지를 위해 힘쓰고 있다. 공공기관을 대상으로 매년 평가하는 개인정보수준진단 평가에서 96.7점을 받기도 했다.

「국가 정보보안 기본지침」제17조에 의거 매월 세번째 수요일을 사이버 보안진단의 날로 지정, 업무용 PC를 정기적으로 진단 관리하여 우리군 정보통신망의 악성코드 감염여부, 정보시스템의 보안 취약여부 등 정보보안업무 전반에 대하여 종합적인 보안강화에 힘쓰고 있다.

7) 빅데이터와 공공데이터 개방

데이터 기반 혁신 추진을 위해 빅데이터 분석을 적극적으로 추진하였다. CCTV 설치 최적지 분석, 공룡나라 쇼핑물 분석, 생명환경살 판매현황 분석, 상담민원 분석, 주간업무 분석으로 군정사업 정책결정 기준으로 활용하고 있다.

부군수를 공공데이터제공책임관으로 지정하여, 정보의 개방형 플랫폼을 통해 2017년 12월 31일까지 공룡백과사전, 문화재정보, 약국현황, 어린이집현황, 음식점정보, 무인민원발급기정보 등 78개의 공공데이터를 공공데이터포털(data.go.kr)과 고성군 웹사이트를 통하여 개방하였다.



나. 지역정보화

1) 소셜미디어를 활용한 군정 홍보

소셜미디어를 활용한 군정 홍보에 주력하였다. SNS를 통한 군정소식의 실시간 정보 제공으로 신뢰성 있는 사이버 군정을 구현하였으며, 네티즌의 의견수렴 등 쌍방향 커뮤니케이션 활성화를 도모하고 있다. 군민과 공무원을 대상으로 SNS활용능력 배양 교육을 실시하였으며, SNS기자단을 2012년 15명, 2013년 11명, 2014년 12명, 2015년 15명, 2016년 12명, 2017년 17명 총 82명을 선발하여 발대식을 갖고 오프라인 모임을 갖는 등 고성홍보를 위한 활발한 활동을 하였다.

【고성군청 소셜미디어 현황】

명칭	주소	개설일	회원수	총 게시글
네이버블로그 (공룡나라이야기)	dinogoseong.blog.me	2010.12.15.	1일평균조회 1,038건	1,213건
페이스북 페이지	facebook.com/dinogoseong	2015. 1. 1.	좋아요 12,976명	1,300건
네이버 밴드	고성군 공식밴드	2016. 3.15.	540명	969건
인스타그램	DINOGOSEONG	2016. 3.22.	376명	103건
카카오톡스토리	dinogoseong	2017.10.25.	547명	31건

2) 정보화교육

군민이 컴퓨터를 잘 활용할 수 있도록 하기 위하여 정보 이용자인 지역주민(주부, 노인, 농어민, 자영업자 등)에 대한 정보화 마인드를 제고하여 정보화 사회에 적응할 수 있는 소양 함양은 물론 개인별 수준과 능력에 적절한 과정을 선정 효율적이고 체계적인 교육을 실시하여 1,767명의 군민들이 정보화교육을 수료하였다. 특히 정보화교육을 수료한 어르신 중에서 2명은 경상남도 대표로「2017년 국민행복 IT경진대회(2017.10.12.)」에 참가하였다.

3) 사랑의 그린PC 및 정보통신보조기기 보급

정보 접근 및 활용이 어려운 정보화 취약계층에게 정보이용 기회를 제공하기 위해 경제적 여건 등으로 PC 구입에 어려움을 겪는 정보소외계층을 대상으로 “사랑의 그린PC 나누기”



사업을 통해 PC 48대를 보급하였다. 또한, 정보통신에 대한 접근과 활용이 어려운 장애인 계층을 대상으로 정보통신보조기기 7대를 보급하였다.

4) 마을 정보화리더 운영

고령층이 집중된 지역의 정보격차를 해소하고 정보화 역량을 강화하기 위해 정보마인드가 높고 정보기술능력이 우수한 23명의 정보화마을리더를 위촉하여 정보화관련 고충상담, 마을별 정보화에 의견제출 등 지역의 정보격차 해소를 위해 노력하였다.

5) 정보화마을 운영

정보화마을은 농어촌 지역의 정보격차 해소 및 주민의 정보이용 생활화와 특산물 전자상거래를 통한 농어촌마을 소득증대 도모하고자 행정안전부에서 추진하고 있는 사업으로 2008년 하일면 송천1,2구에「하일송천참다래정보화마을」을 지정하여 2009년에 정보화마을 구축을 완료하였다.

「하일송천참다래정보화마을」은 국비보조사업 신청(2월), 경남도 및 행정안전부의 현지실사(3월)를 거쳐 국비 정보화마을로 확정(4월)되어 2008년 8월부터 2009년 2월까지 가구별 PC보급(40가구) 및 정보통신 환경 구축, 마을정보센터 구축(PC11대, 빔프로젝트 등), 마을웹사이트 구축(<http://chamdarae.invil.org>), 마을공동작업장구축을 완료하였고, 2009년 3월 4일 「하일송천참다래정보화마을」을 개소하게 되었다. 마을운영위원장, 분과위원장, 프로그램관리자는 보다 나은 정보화마을 운영을 위하여 각종 워크숍 및 행사에 적극적으로 참여하고 있다.

다. 2017년 추진성과

새로운 전자정부에 맞게 우리군은 행정의 효율성, 투명성을 제고하고 군민의 정보접근 일원화로 편의성을 도모하기 위하여 웹사이트, SNS 등을 적극 운영하였으며, 주민들로부터 좋은 호응을 얻고 있다.

지능정보기술 중심 데이터 기반 혁신 추진을 위해 CCTV 설치 최적지 분석, 공릉나라 쇼핑물 현황 분석, 생명환경쌀 판매현황 분석, 상담민원 분석, 주간업무 분석 등으로 군정사업 정책결정 기준으로 활용하고 있다.

고성군 지역정보화 시행계획(2017년)을 수립, 모바일과 SNS의 대중화 추세와 새로운 ICT 신기술 등으로 최신 정보화 변화에 발맞추어 향후 5년간의 고성군 정보화비전과 목표를 새롭게 제시하고, 분야별로 대응전략을 마련하였다.



라. 향후 추진계획

‘국민감성 서비스’, ‘지능정보 기반 첨단행정’, ‘지속가능 디지털 뉴딜’이라는 패러다임의 정부 정책에 걸맞게 공공정보를 공개하고, 부서간 소통을 더욱강화하여 정부혁신과 지속가능발전을 견인할 공공서비스를 제공하여 군민의 만족도를 높여 나갈 것이며, 최신 정보통신기술(ICT)를 활용하여 대고객 서비스의 질을 높이고, 군민의 정보격차해소에 도움을 주어 정보화에서는 앞서가고, 정보와 기술로 만들어 가는 스마트 행복도시 고성군이 되도록 더욱 더 노력할 것이다.

7. 통신관리

본청, 직속기관, 읍면, 사업소 등 전 행정기관의 네트워크 및 정보통신시스템의 고도화를 통하여 공무원들의 대내외 행정소통 기반을 강화하고 4차 산업혁명의 미래 공공분야를 선도할 수 있는 통신시설 구축을 기반으로 급변하는 정보통신 기술 발전에 적극 대응하고 행정은 물론 일상생활에 이르기까지 모든 분야에 걸쳐 신속 정확한 대민서비스 제공을 지향하고 있다.

가. 정보통신

【정보통신 시스템 현황】

구 분	통 신 망		네 트 워크 시스템		전 화 시스템		
	DATA 전용회선	음 성 전용회선	스위칭 허 브	보안장비	일반전화	행정전화	FAX
계	44	31	92	56	61	833	67
도 청	2	-	-	-	-	-	-
본 청	-	-	23	3	32	363	26
직속기관 사업소	9	4	25	9	9	261	9
읍 면	14	-	14	14	14	209	30
기 타	19	27	30	30	6	-	2



1) 침입방지시스템(IPS) 교체 구입

기존에 구축한 침입방지시스템(IPS) 장비를 교체하여 노후 및 부품 수급의 어려움을 해소하고 날이 갈수록 지능화 되는 각종 사이버 위협에 대해 능동적으로 대응하며 각종 보안사고를 미연에 방지하는 등 행정업무에 사용하는 통신망을 최적화하였다.

2) 정보통신공사 사용전 검사 지속 추진

정보통신부로부터 민원 업무인 건축물 정보통신공사 사용 전 검사 및 설계검토업무를 이양받아 공사 착공 전에 부실설계에 따른 재시공 사례 방지를 위해 기술 기준의 적합 여부와 건축물 준공검사, 사용 전 검사를 일원화하여 민원인의 편익을 도모하였으며, 건축물 정보통신 환경의 지속적 지도 및 개선으로 통신인프라 기반 조성에 일익을 담당하고 있다.

【정보통신공사 사용전검사 현황】

구분 \ 연도별	2015년	2016년	2017년	비 고
사용전 검사	75	70	70	
설계검토	159	191	151	

3) 행정전달용 마을방송 구축

2015년부터 시행하고 있는 행정정보전달용 마을방송 구축 사업은 마을에서 운용 중인 마을방송 장비 중 20년 이상 된 노후 장비를 우선적으로 매년 10개 마을을 선정하여 행정정보전달용 마을방송장비로 교체 제공하는 사업이다.

2015년 5개 마을, 2016년 14개 마을, 2017년 11개 마을에 행정정보 전달용 마을방송 장비를 교체·설치하여 재난, 재해, 행정정보 등 주요내용 전달의 불편함을 해소하고 지역주민의 정보소통에 크게 기여하였다.

4) 전자정부통합망 보안강화 추진

정보화의 역기능인 워, 바이러스, 사이버테러 및 해킹으로부터 정보자원을 보호하기 위한 네트워크 인증시스템, 네트워크 접근제어(NAC)시스템, 통합로그 감사솔루션 등을 구축하여 통신인프라를 지속적으로 발전시킴으로써 행정능률 향상 및 대민서비스를 개선하였다.



나. 영상정보통합관제센터

각 부서별로 분산 운영 중인 CCTV시스템의 통합관리 체계를 구축하고 생활방범 및 어린이 보호구역, 차량방범, 주정차 단속 등 과학적인 종합 상황감시 기반의 정확한 현황파악과 이를 통한 신속한 대응 체계 마련하여 각종 사건·사고, 재난·재해 발생 시 제반 상황을 관리 할 수 있는 고성군 영상정보 통합관제센터를 구축하여 운영하고 있다.

1) 운영체계도

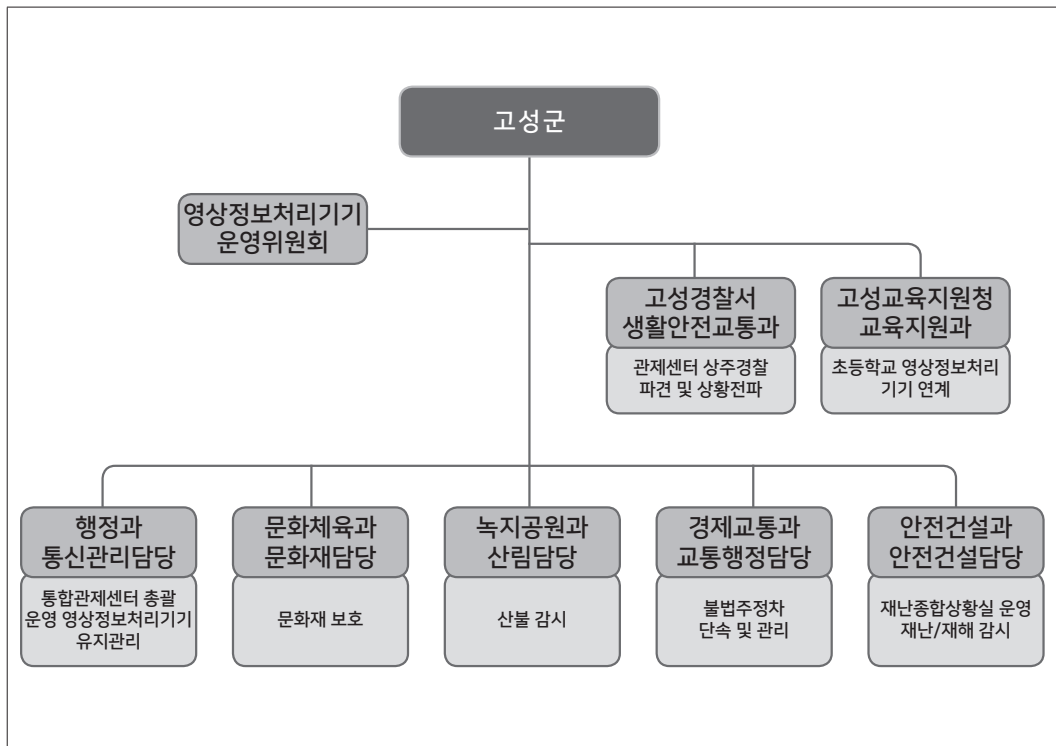

2) CCTV 관제현황

계	차량 방범	생활 방범	어린이 보호	주정차 단속	재난· 재해	산불 감시	문화재 관리	시설 관리	초등 연계
624	63	249	99	22	3	12	40	62	74

3) 운영인력

구 분	인 원	세 부 사 항
영상정보 통합관제센터	2	관제센터 및 CCTV 설치 운영 총괄
파견경찰	2	24시간 2조 2교대 근무(고성경찰서 생활안전교통과)
방법관제요원	12	24시간 4조 2교대 근무(1개조 4명)
불법주정차 단속요원	1	주간근무(야간 방법용 전환 관제)

다. 향후 발전계획

최신 정보기술을 접목, 음성과 네트워크를 통합한 IP기반의 인터넷전화 (VOIP: Voice Over Internet Protocol)망(Network) 구현 및 정부의 ALL-IP기반의 정보통신 인프라 구축환경에서 DDoS등 날로 강력해지는 통신보안 위협상황에 대처하기 위한 통신보안시스템의 기능강화가 이루어 질 수 있도록 지속적으로 노력함은 물론, 통신과 방송이 하나로 통합(Convergence)되고, 언제 어디서나 사용자가 필요로 하는 정보나 서비스를 즉시에 제공하는 사물인터넷(IoT) 정보통신 환경으로 변모시켜 행정서비스를 쉽게 이용하고 제공하는데 주력 할 것이다. 또한, 군민들을 각종 범죄나 사건·사고로부터 안전하게 보호하기 위해 CCTV 관제서비스를 확대 도입하고 영상정보 통합관제센터의 역할도 강화하여 안전 및 범죄예방을 위한 주민들의 요구사항에 적극 대처할 계획이다.



제4절

재무

1. 세무행정

가. 지방세

지방세는 지역경제 활성화, 주민복지증진 등 지방자치단체의 고유목적 사업을 수행하기 위하여 관할 지역 내의 주민, 재산, 수익, 기타 특정 행위에 대하여 구체적 반대 급부 없이 징수하는 재화로 지방재정의 큰 비중을 차지하고 있다.

1) 구 성

지방세는 과세권의 주체에 따라 도세와 군세로 구분되며, 세금의 용도에 따라 일반재정에 충당되는 것을 보통세, 특정 목적에 사용되는 것을 목적세로 구분한다.

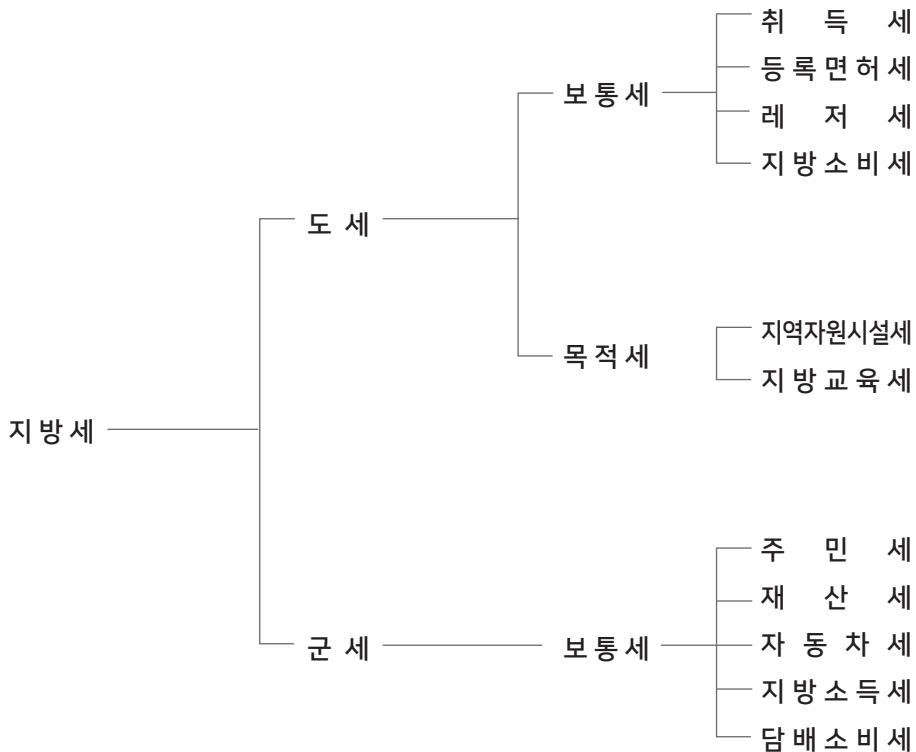



2) 지방세 신장추이

2017년도 지방세 세입규모는 64,617백만 원으로 2016년도 71,409백만 원에 비해 9.5% 감소하였다.

【지방세 신장 추이】

(단위: 백만 원)

구 분	2015		2016		2017	
	세 입	신 장 륜 (%)	세 입	신 장 륜 (%)	세 입	신 장 륜 (%)
지 방 세	60,229	17.8	71,407	18.6	64,617	-9.5

※ 신장률은 전년 대비 증가율임

3) 지방세 담세액

군민 1인당 지방세 부담액은 2015년에는 1,089,461원, 2016년에는 1,305,359원, 2016년에는 1,195,282원이었다.

【1인당 지방세 담세액】

(단위: 원)

구 분	2014년	2015년	2016년
지방세담세액	1,089,461	1,305,359	1,195,282

4) 지방세 과징현황

2017년도에는 지방세 69,273백만 원을 부과하고, 64,617백만 원을 징수(징수율 93%)하였다. 이는 목표액인 58,430백만 원 보다 11%를 초과 징수한 금액이다.

【지방세 연도별 과징 현황】

(단위: 천 원)

연도	예산액(A)	징수결정액(B)	수납액(C)	불납 결손액	미수납액	비 율(%)	
						A:C	B:C
2015	48,429,000	65,285,166	60,229,763	1,482,408	3,572,995	124	92
2016	51,872,000	76,178,937	71,407,057	1,175,311	3,596,569	138	94
2017	63,430,000	69,272,813	64,616,991	924,067	3,731,755	109	93



【지방세 세목별 과징 현황】

(단위: 천 원)

세 목	예 산 액(A)	징수결정액(B)	수 납 액(C)	불납 결손액	미 수 납 액	비 율(%)	
						A:B	B:C
계	63,430,000	69,272,813	64,616,991	924,067	3,731,755	109	93
도 세	35,430,000	34,600,670	33,528,940	74,216	997,514	98	97
취 득 세	18,546,000	18,852,666	18,635,949	-	216,717	102	99
등록면허세	2,538,000	1,636,780	1,632,244	-	4,536	64	100
지역자원시설세	8,164,000	7,398,258	7,354,550	14	43,693	91	99
지방교육세	6,068,000	5,959,206	5,705,977	4,505	248,724	98	96
지난년도	114,000	753,760	200,220	69,697	483,844	661	27
군 세	28,000,000	34,672,143	31,088,051	849,851	2,734,241	124	90
주 민 세	1,500,000	1,738,142	1,685,191	165	52,786	116	97
재 산 세	7,500,000	8,883,925	8,565,009	16,724	302,193	118	96
자동차세	5,000,000	6,427,792	5,795,965	8,932	622,895	129	90
지방소득세	9,500,000	11,218,988	10,296,707	422,885	499,395	118	92
담배소비세	4,200,000	4,199,730	4,199,730	-	-	100	100
지난년도	300,000	2,203,566	545,449	401,145	1,256,972	735	25

나. 세무조사

1) 개 요

세무조사는 지방자치단체가 지방세 과세의 적법여부를 심사하여 세원을 발굴하고, 조사하여 지방세정을 합리적으로 수행하고 지방재정을 확충하는 작업이다.

2) 추진방침

세무조사 계획에 따라 연중 실시하며 조사대상자에게는 사전 예고를 통해 조세저항을 방지하며 관계자료 확보 및 확인서 징구로 사후문제 발생에 대한 대비를 하고 있다.

세무조사는 3년을 주기로 정기적으로 실시하는 법인세무조사와 등기필통지서 및 토지·건물 일제조사 등의 일반 세무조사로 구분 운영하고 있다.

【2017년 세무조사 실적】

(단위: 천 원)

구 분	계	취 득 세	지 방 교 육 세	재 산 세·기 타	국 세
추징세액	589,000	531,000	25,000	1,000	32,000

다. 지방세 과표

1) 건물 신축가격기준액

건물에 대한 시가표준액 산정 시 적용하는 건물 신축가격 기준액이 2016년 660,000원에서 2017년 670,000원으로 1.5%가 증가하였다.

【건물 신축가격기준액 변동】

(단위: 천 원)

2015년	2016년	2017년
650	660	670

1) 재산세 과세표준 적용률

2017년 재산세 과세표준은 시가표준액에 다음의 적용비율(공정시장가액 비율)을 곱하여 산정한 가액을 재산세 과세표준으로 적용한다.

【재산세 과세표준 적용률】

(단위: %)

구 분	토 지 및 건 축 물	주 택
2017년	70	60

2. 세외수입

세외수입이란 지방재정 수요에 충당하기 위한 재원조달 방법 중 지방세, 지방교부세, 재정보전금, 보조금 및 지방채를 제외한 일체의 자체 수입으로 지방세와 함께 중요한 자주재원의 근간을 이루는 수입이다.



가. 구 성

세외수입에는 행정의 서비스나 경제활동에 대한 반대 급부적 성격의 경상적 수입과 수입을 예측할 수 없는 임시적 수입으로 크게 분류할 수 있고, 특별회계에서는 사업수입과 사업 외 수입으로 구분하며 좁은 의미의 세외수입은 일반회계의 경상적 세외수입과 특별회계의 사업수입을 말한다.

따라서 지방자주재원의 확충을 위해서 실질적 세외수입인 경상적 세외수입과 사업수입의 확대개발이 필요하며, 특히 지방특성과 부존자원을 이용한 경영수익사업을 적극적으로 추진하여 부족한 지방재원을 확충해야 한다.

1) 세외수입

가) 경상적 세외수입

- 재산임대수입: 국·공유재산임대료
- 사 용 료 수 입: 도로·하천·공유수면·시장·운동장 사용료, 입장료수입 등
- 수 수 료 수 입: 증지·쓰레기봉투·재활용품수거판매수입 등
- 사 업 수 입: 자치단체 경영사업 수입, 보건소진료수입
- 징수교부금수입: 도세·도세외수입 징수에 따른 교부금
- 이 자 수 입: 공금운용에 따른 이자수입 등

나) 임시적 세외수입

- 재산매각수입: 국·공유재산 매각대금
- 부 담 금: 일반부담금 등
- 기 타 수 입: 불용품 매각대, 변상금, 위약금, 과태료수입 등
- 지난년도수입: 지난년도 수입

나. 세외수입 신장 추이

2017년 재산세 과세표준은 시가표준액에 다음의 적용비율(공정시장가액 비율)을 곱하여 산정한 가액을 재산세 과세표준으로 적용한다. 자치단체가 경영수익사업을 적극적으로 추진하여 지방재원 확충에 노력해야 한다.

【세외수입 신장 추이】

(단위: 천 원)

연 도	세 외 수 입		경 상 적 세 외 수 입							임 시 적 세외수입
	합 계	전년대비 신 장 율	소 계	재산임대 수 입	사용료 수 입	수수료 수 입	사 업 수 입	징 수 교 부금	이자수입	
2015	24,010,496	-38%	16,166,745	252,015	9,319,587	1,357,117	1,427,275	1,055,089	2,755,662	7,843,751
2016	32,372,739	35%	14,911,569	246,611	8,012,775	1,241,759	1,491,597	1,558,722	2,360,105	17,461,170
2017	20,099,916	-15%	10,140,210	239,619	3,833,934	1,859,860	1,193,948	1,284,550	1,728,299	9,959,706

다. 세외수입 과징 현황

(단위: 천 원)

세 외 수 입	예 산 액 (A)	징수결정액 (B)	수 납 액 (C)	결 손 액 (D)	미 수 납 액 E=B-C-D	비 율(%)	
						A:B	B:C
계	13,615,512	24,329,568	20,099,916	399,594	3,830,058	178	83
경상적 세외수입	9,436,582	10,226,810	10,140,210	842	85,758	108	99
재산임대수입	224,613	255,986	239,619	-	16,367	114	94
사용료 수입	3,690,738	3,879,873	3,833,934	842	45,097	105	99
수수료 수입	1,648,118	1,883,849	1,859,860	-	23,989	114	99
사업 수입	1,285,000	1,194,221	1,193,948	-	273	93	99
징수 교부금	727,050	1,284,550	1,284,550	-	-	177	100
이 자 수 입	1,861,063	1,728,331	1,728,299	-	32	93	99
임시적 세외수입	4,178,930	14,102,758	9,959,706	398,752	3,744,300	337	71
재산매각수입	2,000	48,297	48,297	-	-	2,414	100
부담금	56,464	204,059	185,066	-	18,993	361	91
기타 수입	4,015,966	9,933,594	9,338,815	1,156	593,623	247	94
지난연도수입	104,500	3,916,808	387,528	397,596	3,131,684	3,748	10



3. 회계관리

회계관리란 행정을 수행하는 데 있어 요구되는 공공욕구를 충족시키기 위하여 필요한 재화와 용역을 조달·관리·사용하는 데 따른 모든 경제활동에 관한 경리 절차라고 할 수 있다.

오늘날 행정수요가 증가함에 따라 회계관리의 중요성은 더욱더 커지고 있어 한정된 재원으로 효율적인 행정수요를 최대한 충족시킬 수 있도록 지방재정 운영관리에 중점을 두고 추진하고 있다.

가. 결 산

결산이란 회계독립의 원칙에 따라 당해연도 회계의 세입·세출 예산의 모든 계수를 확정하는 절차로서 당해연도의 예산 수납 및 지출을 총체적으로 점검·분석하여 그 결과를 다음연도의 예산편성 및 심의와 중기 재정계획에 따른 효율적인 운영을 위한 자료로 활용하는데 그 의의가 있다. 우리군의 2017년도 결산 결과 및 2016년도 대비 결산 증감 현황은 다음과 같다.

【2017 회계연도 회계별 세출 결산】

(단위: 천 원)

구 분	예 산 현 액	지 출 액	이 월 액	불 용 액
계	555,157,073	400,761,211	80,299,635	74,096,228
일 반 회 계	496,700,891	380,056,303	75,568,978	41,075,610
특 별 회 계	58,456,182	20,704,907	4,730,657	33,020,618
상수도사업	10,966,282	8,875,456	75,360	2,015,466
하수도사업	3,192,851	780,917	14,700	2,397,234
산업단지조성사업	7,202,664	3,381,915	3,625,771	194,978
발전소주변지역지원사업	5,497,175	4,676,824	-	820,351
중소기업육성자금운용	4,690,199	158,044	-	4,532,155
주차장	3,136,143	1,258,592	1,014,826	862,725
수질개선	92,551	76,498	-	16,053
기반시설	559,344	533,660	-	25,684
장기미집행도시계획시설대지보상	8,950,405	137,288	-	8,813,117
농어촌발전자금	8,950,405	137,288	-	8,813,117
사회복지	4,424,533	825,713	-	3,598,820
고성군 청사건립	9,744,035	-	-	9,744,035

【세출결산 증감 현황】

(단위: 천 원)

구 분	2017결산	2016결산	증 감	증 감률(%)
계	400,761,211	364,957,095	35,804,116	109.81
일반 회 계	380,056,303	351,703,108	28,353,195	108.06
특 별 회 계	20,704,908	13,253,987	7,450,921	156.22

나. 시설공사 추진

2017년도 공사·용역·물품(관급자재)구매 등 추진현황은 총 2,030건, 692억 7천만 원의 사업을 시행하였으며, 하수관거 정비사업 및 지방(광역)상수도 확장사업, 지방도 및 군도, 농어촌도로 확·포장공사, 교량 재가설 공사, 해양마리나시설·체육시설 조성 등 문화관광체육시설 확충사업, 도시계획도로 개설공사, 경로당 조성 및 복지시설 기능보강사업 등 지역균형발전과 삶의 질을 높이는 건강한 복지사회 조성과 맑고 쾌적한 도시환경 조성에 역점을 둔 사업을 추진하였다.

【2017년도 계약 집행 실적】

(단위: 백만 원)

구 분	계		공 사		용 역		물 품	
	건 수	금 액	건 수	금 액	건 수	금 액	건 수	금 액
계	2,030	69,270	583	36,102	391	9,600	1,056	23,568
일반경쟁	819	21,761	2	249	7	980	810	20,532
제한경쟁	90	21,562	57	18,412	30	2,789	3	361
수의2인이상견적	236	12,117	202	11,075	31	978	3	64
수의1인견적	885	13,830	322	6,366	323	4,853	240	2,611



4. 공유재산관리

공유재산은 지방자치단체의 부담이나 기부의 채납 또는 법령·조례의 규정에 의거 지방자치단체의 소유로 된 일체의 재산으로서 그 용도에 따라 행정재산, 일반재산으로 구분하며, 행정재산은 지방자치단체가 직접 그 사무·사업용으로 사용하는 청사·관사 등의 공용재산과 도로, 제방, 하천 등의 공공용으로 사용하는 공공용 재산이 있고, 지방자치단체가 경영하는 기업용 또는 기업에 종사하는 직원의 거주용으로 사용하는 기업용 재산, 법령·조례·규칙 등 필요에 의하여 보존하고 있거나 보존하기로 결정한 보존용 재산이 있다. 일반재산은 행정목적으로 사용하지 않거나 사용할 계획이 없는 행정재산 이외의 모든 공유재산을 말한다.

가. 현 황

지방자치단체의 전체의 이익에 맞도록 취득과 처분이 균형을 이룰 수 있도록 하고 공공가치와 활용가치를 고려하여 투명하고 효율적인 관리가 될 수 있도록 노력하고 있다.

【2017 공유재산 현황】

(단위: 백만 원)

구분		수량	면적(천㎡)	금액
계		25,690	19,924.8	1,123,674
토지	행정재산	24,825	16,679	948,856
	일반재산	394	1,823	10,408
건물	행정재산	466	771	164,251
	일반재산	5	651.8	159

【2017 일반재산 매각 현황】

(단위: 백만 원)

구 분	건 수	면 적(㎡)	금 액	비 고
계	11	23,890	1,795	
토 지	10	23,890	1,786	
건 물	-	-	-	
기 타	1	-	9	제주토비스콘도

5. 물품관리

행정의 전산화·자동화 추세로 각종 행정장비가 고급화됨에 따라 그 관리의 중요성이 새롭게 대두되고 있어 치밀한 사전 운영계획과 효율적인 관리를 통하여 물품활용을 극대화하는데 중점을 두고 있다.

가. 물품 관리

물품은 행정조직의 임무, 정원 및 업무량에 따라 목적을 능률적으로 수행하는데 필요한 주요 품목으로 물품을 보다 체계적으로 관리하기 위해 정수(33종)와 비정수로 구분하여 관리하고 있으며, 물품 보유현황은 다음과 같다.

【물품 보유현황】

(단위: 점, 천 원)

계		정 수		비정수	
수 량	금 액	수 량	금 액	수 량	금 액
33,669	48,827,322	818	8,096,254	32,851	40,731,068

나. 물품 수급관리

시책사업 추진 또는 행정 수행을 위하여 필요로 하는 주요물품의 운용 수량을 미리 책정하여 그 범위 내에서 취득 사용함으로써 과소보유로 인한 사업수행상의 지장과 과다보유로 인한 물자와 예산낭비를 방지하는 데 그 목적이 있으며, 물품 수급관리 현황은 다음과 같다.

【물품 수급관리 현황】

(단위: 점, 천 원)

구 분	2016. 12. 31. 보유현황	2017년도 증감실적		2017. 12. 31. 보유현황
		취 득	처 분	
수 량	815	33	30	818
금 액	7,885,378	259,387	48,511	8,096,254



다. 공용차량 보유현황

행정수요에 신속하게 대응하고 공용차량관리 규칙에 따른 운행 관리규정을 준수하여 행정수요에 적극 대처하며, 신규 구입억제 및 불가피한 사유 발생 시 친환경 에너지 절약형(전기자동차, 경차 등) 차량을 구입·운영하고 있으며, 차량 보유현황은 다음과 같다.

【공용차량 보유현황】

구 분	계	승 용	승 합	화 물	특 수
계	110	36	11	44	19
본 청	47	15	4	16	12
의 회	3	1	2	-	-
직속기관 및 사업소	36	12	5	12	7
읍 면	24	8	-	16	-

6. 토지평가

가. 토지거래 관리

부동산거래 신고는 투기 및 탈세의 원인이 된 이중계약서 등의 작성 관행을 없애 투명하고 공정한 부동산 거래질서를 확립하고 실거래가격에 기초하여 공평한 과세가 이루어지도록 하기 위한 제도로, 모든 부동산거래에 대하여 부동산 매매계약서에 의한 신고·검인을 거쳐야만 부동산을 등기할 수 있다. 우리군의 부동산 실거래신고 처리현황은 다음과 같다.

【부동산 실거래신고 처리현황】

구 분	2015년	2016년	2017년
필지수	7,273	8,335	9,160
면적(천㎡)	11,925	12,490	12,585

나. 개별공시지가 조사 결정·공시

개별공시지가는 국토해양부장관이 매년 공시하는 표준지 공시지가를 기준으로 개별 필지의 특성을 조사하여 표준비율을 적용·산정 후 감정평가사의 검증을 받아 토지소유자의 의견 수렴과 부동산평가위원회의 심의 등의 절차를 거쳐 개별토지의 단위면적(㎡)당 가격을 결정·공시한다. 또한, 지가조사의 정확·신속한 업무추진과 인근 지가와의 균형유지 등 지가의 객관성과 공정성 확보에 주력하고 있으며, 2002년부터는 관련법 개정으로 인하여 연중 분할·합병 등 토지이용 필지의 적정지가 산정을 위하여 연 2회(1. 1.기준, 7. 1.기준) 조사 체제로 전환하여 추진하고 있다.

【조사필지 현황】

○ 1차 조사대상(1.1.기준)

총 필 지(A)			조 사 필 지(B)			비 율 (B/A)	표 준 지
계	사 유	국·공유	계	사 유	국·공유		
266,136	203,817	62,319	214,394	196,104	18,290	80.6	3,012

○ 2차 조사대상(7. 1.기준): 3,766필지

* 2017. 1. 1. ~ 6.30.까지 분할, 합병, 지목변경 등이 발생한 토지

【개별공시지가의 활용범위】

- 국 세: 양도소득세, 증여세, 상속세, 종합부동산세
- 지방세: 취득세, 등록면허세, 재산세
- 기 타: 개발부담금, 농지전용부담금, 산림전용부담금, 공유재산의 사용료

【용도지역별 지가수준】

구 분 용 도	최 고		최 저	
	소 재 지	지 가(원/㎡)	소 재 지	지가(원/㎡)
상업지역	고성읍 동외리 295-14	1,919,000	회화면 배둔리 825-53	246,500
주거지역	고성읍 성내리 155-4	813,400	고성읍 월평리 산159-9	39,500
공업지역	고성읍 울대리 717-11	207,000	동해면 봉암리 산96-3	19,600
관리지역	거류면 당동리 166-11	566,200	대가면 송계리 산73-6	138



【지목별 지가수준】

구분 지 목	최 고		최 저	
	소 재 지	지 가(원/㎡)	소 재 지	지 가(원/㎡)
전	거류면 당동리 177-5	303,100	대가면 갈천리 76	978
답	고성읍 송학리 416-6	264,000	대가면 송계리 414	968
임 야	회화면 당항리 543-28	50,800	대가면 신전리 산186-1	230
대	고성읍 동외리 295-14	1,919,000	대가면 갈천리 72	2,300
공장용지	고성읍 울대리 564-6	207,000	하일면 춘암리 577	14,400
기 타	고성읍 동외리 278-13	1,747,000	개천면 좌연리 산258-4	90

【읍면별 지가수준】

구분 읍 면	최 고		최 저	
	소 재 지	지 가(원/㎡)	소 재 지	지 가(원/㎡)
군 전체	고성읍 동외리 295-14	1,919,000	개천면 좌연리 산258-4	90
고성읍	고성읍 동외리 295-14	1,919,000	고성읍 월평리 산48-1	290
삼산면	삼산면 미룡리 162-2	81,300	삼산면 병산리 산44-1	158
하일면	하일면 학림리 336-3	99,300	하일면 수양리 산26-5	211
하이면	하이면 덕호리 630-6	204,100	하이면 와룡리 산110-28	158
상리면	상리면 부포리 661-6	143,500	상리면 신촌리 산66-5	141
대가면	대가면 신전리 67	170,000	대가면 척정리 산50-1	108
영현면	영현면 침점리 334-2	70,600	영현면 연화리 298-3	141
영오면	영오면 영산리 220-11	194,700	영오면 오서리 산45	242
개천면	개천면 명성리 627-3	107,100	개천면 좌연리 산258-4	90
구만면	구만면 효락리 863-4	76,900	구만면 화림리 산133-1	148
회화면	회화면 배둔리 822-11	838,300	회화면 삼덕리 산73-6	363
마암면	마암면 삼락리 87-5	189,000	마암면 신리 산127-2	118
동해면	동해면 봉암리 1477-3	270,300	동해면 장좌리 산208-2	330
거류면	거류면 당동리 166-11	566,200	거류면 신용리 1077-4	303

다. 부동산 중개업소 관리

관내 부동산중개업의 건전한 지도육성으로 부동산 투기행위 방지 및 공정하고 투명한 부동산 거래질서를 확립하여 군민의 재산권을 보호하고 있다.

【개업공인중개사 등록현황】

(단위: 명)

계	공인중개사	중개인
65	57	8

【부동산중개업소 지도·단속 실적】

(단위: 개소)

계	등록취소	행정처분							
		업무정지						고발	과태료
		계	15일	1개월	2개월	3개월	3개월 이상		
3	1	1	-	1	-	-	-	1	-

라. 외국인 토지관리

외국인 등이 국내 토지를 취득하는 계약을 체결하였을 때는 계약 체결일로부터 60일 이내에 토지 소관청에 신고하여야 한다. 다만, 부동산거래신고를 한 경우 또는 주택거래신고를 한 경우에는 그러하지 아니한다.

또한, 취득하려는 토지가 허가구역, 지역 등에 있으면 토지취득계약을 체결하기 전에 허가를 받아야 하며, 대한민국 법령에 따라 설립된 법인 또는 단체가 외국인 등으로 변경된 경우 그 외국인 등이 해당 토지를 계속 보유하려는 경우에는 외국인 등으로 변경된 날부터 6개월 이내에 소관청에 신고하여야 한다. 우리군은 139필지, 547,938㎡를 외국인이 보유하고 있다.

【외국인 토지보유현황】

(단위: ㎡)

계		개인				법인			
		교포		순수외국인		합작법인		순수외국법인	
필지수	면적	필지수	면적	필지수	면적	필지수	면적	필지수	면적
139	547,938	116	527,617	23	20,321	-	-	-	-



제2장 복지·환경행정

- 제1절 주민생활
- 제2절 행복복지
- 제3절 환경
- 제4절 녹지공원
- 제5절 군민보건



제2장 복지·환경행정

제1절

주민생활

1. 생산적 복지구현

가. 주요내용

- 1) 국가의 보호를 필요로 하는 최저생활 보장 기준(급여별 보장 수준) 이하의 저소득층에 대한 기초생활보장
- 2) 급여종류의 확대 및 급여수준의 증가
 - 가) 긴급생계지원이 필요한 수급권자에 대한 의료·생계비 지원강화
 - 나) 최저생활 보장 기준(급여별 보장 수준)과 가구별 소득 인정액의 차액을 보충적으로 지급
- 3) 자활지원서비스의 체계적 지원을 통한 「생산적 복지」구현
 - 가) 근로능력자에 대한 근로유인장치를 통해 근로의욕 감퇴 방지
 - 생계급여를 위한 가구소득 산정 시 근로활동으로 발생하는 소득의 일부를 공제하는 방안 등 근로 유인장치 강구
 - 자활근로사업, 직업훈련, 구직활동 등에 참여를 조건으로 생계비지급
 - 나) 수급자의 근로능력, 가구여건, 자활욕구 등을 고려한 가구별 자활지원계획을 수립하여 체계적인 자활 지원

나. 저소득층 지원

1) 국민기초생활보장 기초생계급여 현황

【선정기준】

(단위: 원)

구 분	1인가구	2인가구	3인가구	4인가구	5인가구	6인가구	비고
소득인정액기준	501,632	854,129	1,104,945	1,355,761	1,606,576	1,857,392	

※ 소득인정액: 소득평가액 + 재산의 소득 환산액

【기초생활보장수급자 현황】

구분	계(명) (=A+B+C+D)	일반수급자		조건부수급자		특례수급자		시설보장수급자	
		가구	명(A)	가구	명(B)	가구	명(C)	시설수	명(D)
2017	2,400	1,363	1,765	71	144	101	134	357	357

【기초생활보장수급자 지원 현황】

(단위: 천 원)

구 분	계	생 계 비		자 녀 학 비	
		인 원	금 액	인 원	금 액
2017	6,735,671	1,268	6,735,671	-	-

2. 보훈사업

가. 주요내용

1957년 11월 고성읍 동외리 369-1번지 남산공원에 충혼탑을 건립하였으나 노후되어 2012년 8월, 9억 원의 사업비로 재건립하였고, 해마다 현충일에는 유족과 주민, 유관기관 단체가



참석한 가운데 행사를 실시하고 있다.

현재 충혼탑에는 고성군 출신 호국영령 1,274위를 모시고 있으며, 대지면적 1,382㎡에 충혼탑(건축면적 60㎡)이 있고, 주위에 사찰이 있어 항상 엄숙한 분위기가 감돌도록 주변 관리를 철저히 하고 있다.

보훈회관은 1971년 고성읍 서외리 8-4번지에 건립하였으나, 지방소도읍 육성지원사업으로 인해 철거되어 2003년 고성읍 수남리 540-17번지에 지상2층(431㎡)으로 신축하여, 전몰군경유족회, 전몰군경미망인회, 상이군경회 고성군지회 보훈 3단체가 입주하고 있다.

나. 국가유공자 현황

(단위: 명)

연 도	계	상 이 군 경	전 몰 군 경 유 족	전 몰 군 경 미 망 인	무 공 수 훈 자	고 업 제 전 우	광 복 회	6·25 참 전 유 공 자	6·25 참 전 경 찰 유 공 자	월 남 전 참 전 자 회 고 성 군 지 회
2017	690	125	111	129	40	34	10	150	20	71

다. 보훈단체 활동 및 지원

(단위: 천 원)

단 체 명	회 원 수	대 표 자	주 소	전화번호	단체보조금
상이군경회	125	변재업	고성읍 남포로 93	673-4095	10,400
전몰군경유족회	80	서정철	고성읍 남포로 93	673-4095	10,000
전몰군경미망인회	90	강옥이	고성읍 남포로 93	673-4095	10,000
무공수훈자회	44	김향섭	고성읍 성내로 112번길 39	674-2771	10,000
고엽제전우회 고성군지회	35	전정길	고성읍 성내로 112번길 39	674-5559	8,500
월남전참전자회 고성군지회	65	성경조	고성읍 성내로 112번길 39	674-1223	8,500
광복회경남지부 서부연합지회	9	김성숙	진주시 축석로 126번길 5-5	852-9040	2,500
6·25참전유공자회 고성군지회	230	김순명	고성읍 성내로 158	672-6269	15,000

3. 고성군 종합사회복지관 운영

군민에게 다양한 교육·문화·취미 프로그램 운영 및 일반 대관지원 등 학습 공간 제공으로 지역 주민들의 복지·문화생활 증진과 삶의 질을 향상시켰으며, 입주 단체와의 네트워크 구축으로 저소득층의 복지 증진을 도모하는 데 기여함.

가. 고성군 종합사회복지관 현황

- 1) 시설종별: 종합사회복지관
- 2) 개 관 일: 2006. 9. 20.
- 3) 시설개요

소재지	소유자	건물면적	규모	전화	비고
고성읍 동외로 156번길 36	고성군	2,167.83㎡	지상4층 지하1층	670-3177	

4) 입주단체 현황

총 별 단 체 현 황		비 고
계	6개소	
지하	고성체육관(체육도장)	
1층	고성지역자활센터, 고성장애인복지센터	
2층	고성군자원봉사센터, 고성군여성지원센터	
3층	고성군지역사회보장협의체	

나. 고성군 종합사회복지관 프로그램 운영 현황

(단위: 회/명)

구분	회수	참여인원	구분	회수	참여인원	비고
노래교실(주)	36	3,420	수채화 캘리그래피	36	1,010	
노래교실(야)	34	3,060	홈패션&서양자수(야)	70	1,430	
왈츠&탱고	70	2,170	주산암산교실	80	3,300	
하타요가	70	6,720	로봇과학교실	78	1,410	



구분	회수	참여인원	구분	회수	참여인원	비고
라인댄스	72	1,584	고성읍이동복지관(노래)	36	2,460	
에어로빅	72	1,872	하이먼이동복지관(노래)	37	720	
가족공예(야)	72	1,440	하이먼이동복지관(풍물)	37	670	
우쿨렐레(야)	36	980	영현면이동복지관(노래)	36	612	
			영현면이동복지관(풍물)	36	580	
귀요미놀이터	70	1,960	영오면이동복지관(노래)	8	230	
헬로브레인	36	1,280	대가면이동복지관(노래)	34	732	
기초생활영어	70	2,240	마암면이동복지관(노래)	34	612	
사진교실(야)	13	220	개천면이동복지관(풍물)	36	540	
산야초건강관리	72	2,520	회화면이동복지관(노래 주)	36	1,340	
			회화면이동복지관(노래 야)	36	1,290	
옷만들기&수선	70	1,780	동해면이동복지관(노래)	36	548	

4. 정신장애인 복지증진

정신장애인이라 함은 발달장애 또는 정신질환으로 발생하는 정신적 장애로 인하여 장기간에 걸쳐 일상생활 또는 사회생활에 상당한 제약을 받는 자를 말한다.

【정신장애인 등록 현황】

(단위: 명)

연도	계	지적	자폐성	정신
2015	728	397	15	316
2016	728	403	16	309
2017	743	413	17	313

가. 정신보건시설 현황

우리군 관내에는 정신요양시설 1개소, 사회복귀시설 1개소가 있으며 그 현황은 다음과 같다.

【정신요양시설 현황】

시 설 명	위 치	인 원		종사자수	허가일자	비 고
		정원	현원			
고성정신 요양원	마암면 남해안대로 3268-92	202	186	39	1987.6.9.	

【사회복귀시설 현황】

시 설 명	위 치	인 원		종사자수	허가일자	비 고
		정원	현원			
주순애원	고성읍 우산1길 312	25	25	9	2005.9.26.	

나. 정신보건시설 운영비 지원

정신장애인의 복지증진과 원활한 시설운영을 위하여 2017년에는 2,205,584천 원을 지원하였다.

(단위: 천 원)

계	운 영 비		종 사 자 수 당		비 고
	고성정신요양원	주순애원	고성정신요양원	주순애원	
2,205,584	1,748,987	350,297	86,300	20,000	

5. 희망복지 지원

가. 희망복지지원단 운영

1) 개념

복합적 욕구를 가진 대상자에게 통합사례관리를 제공하고, 지역 내 자원 및 방문형서비스 사업 등을 총괄·관리함으로써 지역단위 통합서비스 제공의 중추적 역할을 수행하는 전담조직



2) 목표

민관협력을 통한 지역단위 통합적 서비스제공 체계를 구축·운영함으로써 맞춤형 서비스 제공 및 지역주민의 복지체감도 향상

3) 운영체계

가) 업무수행 체계도

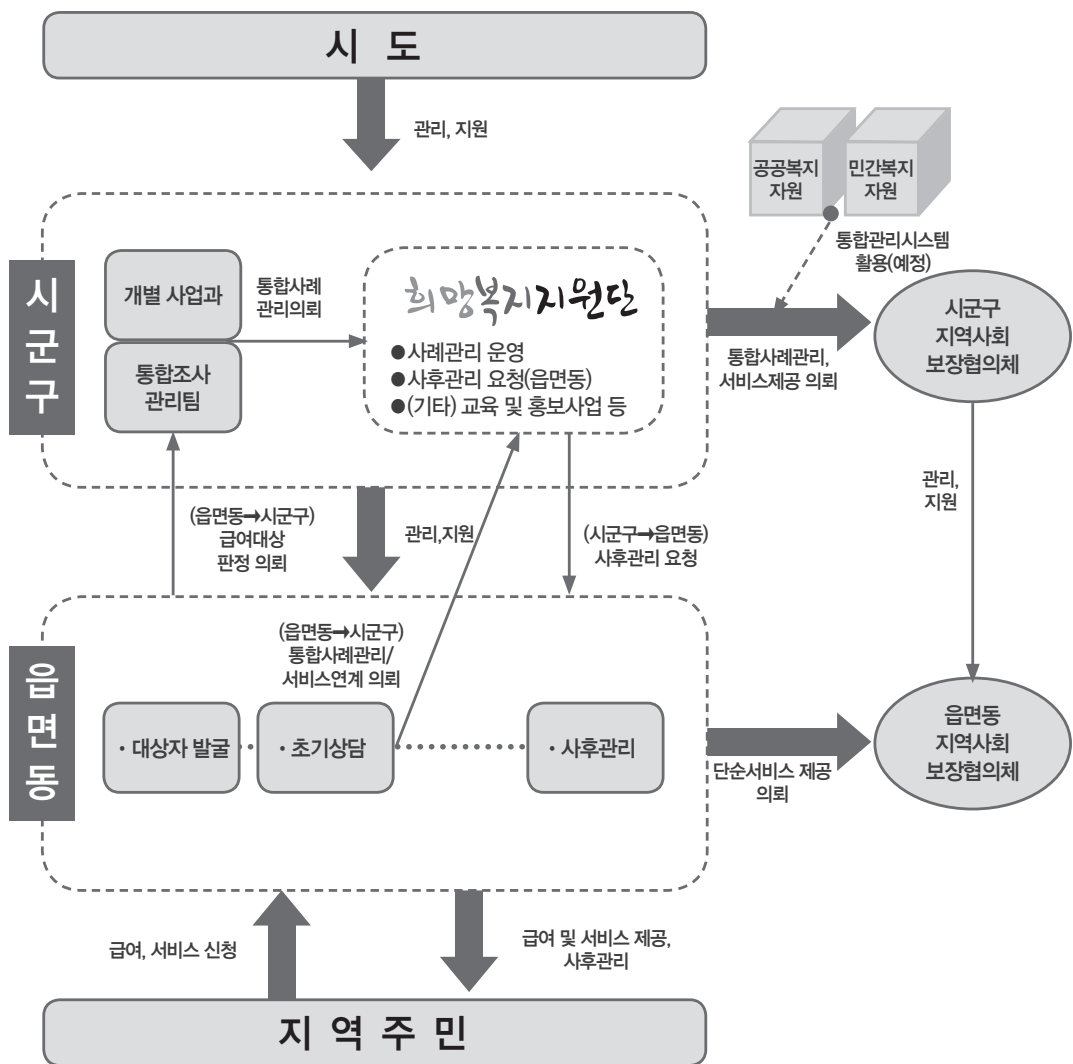



나) 역할

- 통합사례관리를 통한 수요자 중심의 맞춤형 복지서비스 제공
 - 복합적인 욕구를 가진 대상자에게 통합사례관리를 통해 공공·민간의 급여 서비스 자원 등을 맞춤형으로 연계·제공
- 지역자원 발굴 및 연계 관리
 - 공공·민간자원의 관리를 통한 지역주민에 대한 효과적인 배분 지원
- 인적안전망 운영을 통한 지역보호체계 운영
 - 방문형서비스 연계 협력, 희망울타리지킴이·복지이장의 역할 강화 등을 통한 복지소외계층 발굴 체계 구축
- 읍면 복지업무 기능 강화를 위한 지원
 - 읍면의 행정복지센터로서 찾아가는 맞춤형서비스 수행 지원

4) 추진실적

가) 통합사례관리사업 수행

사례관리가구	서비스연계가구	사례관리가구 서비스 건수	서비스연계가구 서비스 건수	비 고
555	18	3,545	100	

나) 지역자원 발굴

- 자원조사 및 발굴: 296건
- 희망이음 365열린뱅크: 모금 16건 10,497천 원 / 지원 6건 9,020천 원
- 고성사랑 아이사랑 결연사업: 후원 231명 / 결연 122명

다) 인적안전망 운영

- 복지이장 및 희망울타리지킴이 순회 교육: 4회, 200명
- 복지사각지대 발굴 및 지원: 발굴 5,698건 / 지원 12,429건
- 방문형 서비스 연계 협력: 11개소

라) 읍면 맞춤형복지팀 설치: 2017. 7. 1. 설치 완료(맞춤형 복지팀 7개소)

- 찾아가는 맞춤형 통합서비스 제공으로 복지체감도 향상
- 지역공동체의 협력 강화로 복지사각지대 상시 발굴체계 구축



나. 지역사회보장협의체 운영

1) 목표

지역복지 증진 및 복지문제 해결을 위한 공공·민간·주민 참여를 통한 지역 내 네트워크 구축 및 자원연계·발굴 기능 수행을 기반

2) 기능

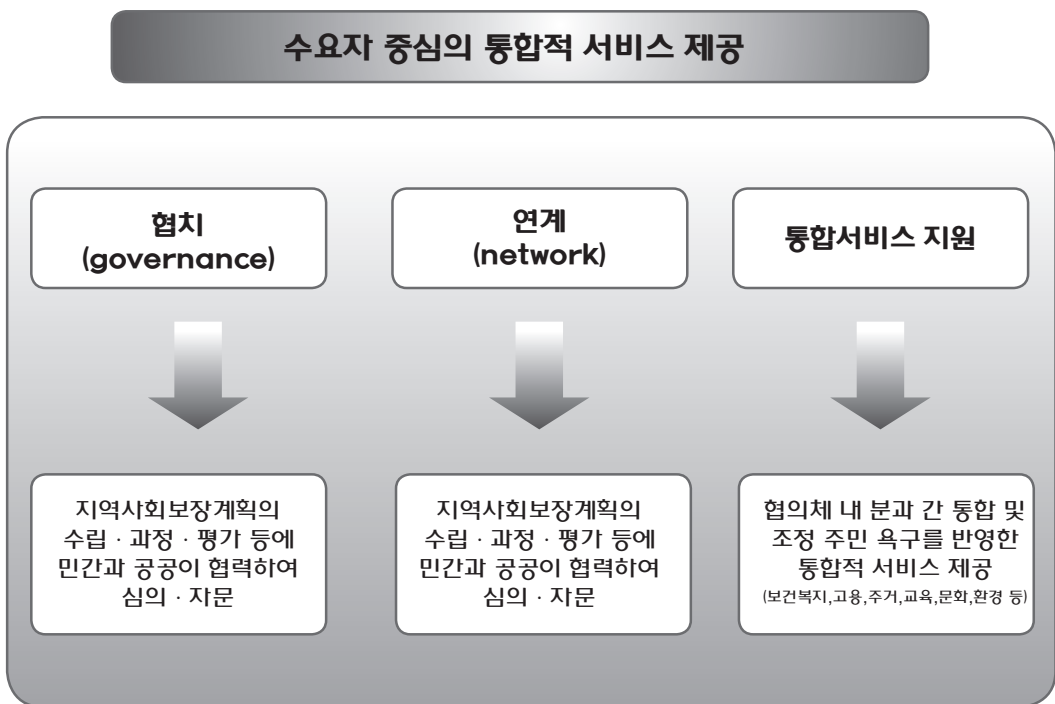

제2편
제2장

3) 추진실적

가) 지역사회보장협의체 운영(회의) 실적

(단위: 명, 회)

구 분	대표협의체	실무협의체	실무분과	읍면협의체	비고
구성	34	39	102(7개 분과)	224(14개 읍면)	
회의	3	3	35	37	



나) 지역사회보장협의체 사업 및 연계 실적

(단위: 건, 천 원)

구 분	민·관 협력사업 (지역특화사업)	외부 이사추천	지역사회 자원발굴		사각지대 긴급지원	
			건 수	금 액	건 수	금 액
2017	12	2	44	6,668	28	6,667

다. 이웃돕기 성금·성품 모금

민간의 성금·성품 모금을 통한 소외계층 지원으로 저소득가정 생활안정과 복지사각지대 해소에 기여하고, 어려운 이웃을 위한 자발적 나눔을 통해 인정 넘치는 사회분위기를 조성

1) 지역자원 모금 추진실적

(단위: 천 원)

연 도	현금 기부	현물 기부	총금액	비 고
2017	489,453	192,099	681,552	

※ 경남 사회복지공동모금회 자료(2018. 3. 자료제공)

1998년부터 사회복지공동모금법 제정으로 경상남도사회복지공동모금회 주관 전개

2) 아너소사이어티

가) 정의: 5년간 1억 이상의 고액기부를 약정하는 것으로 일시 또는 나누어 기부하는 기부자

나) 아너소사이어티 가입 실적: 4명

라. 자원봉사활동 활성화

자원봉사센터 운영의 내실화 및 자원봉사활동 활성화 추진을 위해 고성군 자원봉사센터를 운영하고 있으며 여러 분야의 자원봉사자들을 수혜자와 연결하여 따뜻한 사회분위기를 조성하며, 자원봉사를 통해 지역주민의 자치 역량을 강화해나감

1) 자원봉사센터 현황

소재지	소유자	건물면적	전 화	비 고
고성읍 동외로 156번길 36 (종합사회복지관 2층)	고성군	22.80㎡(7평)	674-7295 673-2831	



2) 자원봉사자 등록현황

성 명	계	19세 이하	20~29세	30~39세	40~49세	50세 이상
계	13,395	3,239	1,397	1,075	2,130	5,554
남	6,227	1,645	736	464	917	2,515
여	7,118	1,594	661	611	1,213	3,039

3) 분야별 봉사실적

(단위: 시간)

구 분	계	생활 편의	주 거 환경	교육 및 상담	보 건 의료	농어촌	문 화 행 사	환 경 보 호	행 정 보 조	안 전 · 방 범	멘토링	기 타
고성군	93,321	30,319	1,935	4,235	379	923	11,283	21,827	891	18,736	210	2,583

4) 자원봉사자 교육

가) 지역주민의 잠재능력 개발과 유희 인력을 활용, 사회참여 기회 제공과 지역사회 발전에 기여코자 기초 및 재교육 자원봉사자 교육을 실시함

나) 전문강사를 초빙하여 봉사활동 재점검 및 활성화를 위한 교육과 사례발표, 표창 등을 실시, 자원봉사자들에게 사기 진작과 지역사회 발전에 참여를 확대시키고 있음.

【자원봉사자 교육현황】

구 분	기 초 교 육		보 수 교 육		전 문 교 육	
	횟 수 (회)	인 원 (명)	횟 수 (회)	인 원 (명)	횟 수 (회)	인 원 (명)
고성군	11	1,115	3	125	2	65

6. 내실 있는 자활사업

가. 주요내용

1) 민간위탁형 자활사업(고성지역자활센터)

가) 사업단: 그린, 경로당, 환경관리, 청소, 양곡, 사례관리

나) 자활기업 지원: 한마음건축, 늘푸른방역, 늘푸른사람들, 행복한 가게

2) 가사·간병 도우미 사업(고성지역자활센터)

○ 저소득층 가사·간병 지원 사업

3) 차상위계층 특별지원 사업(읍·면 시행)

○ 공공시설물 또는 유적지(문화재) 관리, 독거노인(안전도우미), 지역환경 정비

4) 고성군 직접시행 자활사업

가) 근로유지형 자활사업(읍·면 시행): 꽃길조성, 관광지 환경정화, 도로변 청소 등

나) 복지도우미 사업: 사회복지 업무 보조 도우미

나. 저소득층 자활사업 현황

【고성지역자활센터 현황】

기관명	대표자	위치	법인명	사업유형	직원수
고성지역자활센터	신진수	고성읍 동외로 156번길 36	(재)천주교마산교구유지재단	표준형	6명

【자활사업대상자 현황】

(단위: 명)

구분	자활사업 대상자 (A+B+C+D)	수급자				비수급자
		소계 (A+B+C)	조건부 수급자(A)	자활특례자 (B)	일반수급자 (C)	차상위계층 (D)
2017	91	63	31	19	13	28



다. 추진성과

1) 지역자활센터 민간위탁사업

지역자활센터 민간위탁형 자활사업으로 참여인원 60여 명, 사업비 614,346천 원을 투입하여 국민기초생활보장 조건부수급자 및 차상위 계층의 생활안정 도모와 생산적 복지제도 정착에 기여하였으며, 주요사업으로 그린사업, 경로당사업, 환경관리사업, 청소사업, 양곡사업, 사례관리를 추진하였고, 자활기업 지원사업으로 한마음건축, 늘푸른방역, 늘푸른사람들, 행복한가게를 운영하였다.

2) 가사·간병방문도우미 사업

지역자활센터에 민간위탁 시행한 가사·간병방문도우미 사업은 참여도우미 11명, 수혜자 17명, 사업비 54,911천 원으로 소년·소녀가장, 저소득 노인, 중증질환자, 장애인 등 취약계층에게 필요한 가사·간병 지원 등 사회복지서비스를 제공하고 차상위계층 등 근로능력이 있는 저소득층에게 공익성 높은 사회일자리를 제공하여 일을 통한 탈빈곤을 촉진하였다.

3) 차상위계층 특별지원사업

차상위계층 특별지원 사업은 읍면 환경정비사업 등으로 8명, 94,678천 원을 투입하여 제도적 지원에서 소외된 저소득 차상위 계층의 생활안정을 도모하였다.

4) 고성군 직접시행 자활근로사업

근로유지형 읍면 환경정비 등에 15명, 96,361천 원을 투입하여 국민기초생활보장 수급자 및 차상위 계층자와 연령, 건강, 학력 등으로 인한 근로능력 미약자와 간병, 양육, 보호 등 가구 여건상 취업이 불가능한 자에 대하여 자활근로사업을 시행하여 자활의지를 고취하였다.

5) 자활사업 추진에 의한 사회적 파급 효과

- 가) 경로당사업단: 경로당 청소를 통한 지역 노인들의 여가활동 기반 조성에 기여
- 나) 환경관리사업단: 관광지사업소, 고성공룡박물관 위탁계약 관리 등
- 다) 청소사업단: 학교 및 공공기관 청소
- 라) 양곡사업단: 공룡빵 판매, 양곡배달
- 마) 그린사업단: 재활용품 수거, 판매
- 바) 공동체 창업: 늘푸른사람들, 늘푸른방역, 한마음건축, 행복한가게
- 사) 민관협력사업 확대: 관광지사업소·공룡박물관 환경정비, 경로당 청소

7. 의료급여

가. 종별 대상 및 책정 기준

종 별	대 상 범 위	책 정 기 준
1종	기초생활수급자(근로무능력세대), 시설보호대상자, 의사자 및 의사자 유족, 주요무형문화재 및 그 가족, 국가유공자 및 그 가족, 북한 이탈주민과 그 가족, 이재민, 광주민주화보상자, 중요무형문화재보유자, 행려환자, 국내입양아동	국민기초생활보장법, 사회복지사업법, 의사상자보호법, 국가유공자에우 등에 관한 법률, 북한이탈주민의 보호 및 정착지원에 관한 법률, 입양특례법, 문화재보호법, 5·18민주화운동관련자 보상 등에 관한 법률, 노숙인 등의 복지 자립지원에 관한 법률, 재해구호법, 기타의료급여법상 의료급여가 필요한 자
2종	기초생활수급자(근로능력세대)	국민기초생활보장법에 의한 수급대상자

나. 의료급여수급자 현황

(단위: 명)

구 분	계	1 종	시 설 수 급 자	국 유 공 자	무 문 화 재	기 타	2 종
2017	2,281	1,437	348	90	-	18	388

다. 진료비 혜택의 내용

원칙적으로 의료급여수급자의 모든 질병과 부상에 대한 의료기관의 진료에 대해 의료급여를 실시한다. 다만, 다음의 경우에는 제외가 된다.

- 1) 다른 법령에 의하여 국가의 보호를 받고 있는 경우(결핵, 전염병 예방법 등)
- 2) 비급여 대상에 해당되는 경우 (각종 보조기, 의수족, 각종 진단서 등)
- 3) 수급권자가 자신의 고의 또는 중대한 과실로 인한 범죄행위에 기인하거나 고의로 사고를 발생시켜 의료급여가 필요하게 된 경우
- 4) 수급권자가 정당한 이유없이 의료급여법의 규정이나 의료급여기관의 진료에 관한 지시에 따르지 아니한 경우



제2절

행복복지

1. 장애인 복지증진

장애인이라 함은 장애인복지법 제2조의 지체, 시각, 청각, 언어 또는 지적장애 등 신체적, 정신적 장애로 인하여 장기간에 걸쳐 일상생활 또는 사회생활에 상당한 제약을 받는 자를 말한다.

【장애인 등록 현황】

(단위: 명)

연도	계	지 체	뇌병변	시각	청각 · 언어	지 적	자폐성	정 신	신 장	심 장	기 타
2017	4,611	2,443	375	396	471	413	17	313	118	5	60

가. 장애인 복지사업

장애인복지 시책은 1981. 7. 5. 「장애인복지법」을 제정한 이래 「장애인고용촉진법」 제정, 장애인 올림픽 개최 등 각종 복지시책을 확대하는 법적·제도적 장치가 마련되었으며, 장애인의 재활 및 자립의욕 고취를 위하여 장애인연금, 장애(아동)수당 및 의료비, 등록진단비, 장애인 자녀학비지원 등 생활안정지원사업과 각종 세금관련 감면 및 할인제도 등을 시행하고 있다. 장애인고용촉진 및 직업 재활을 위해 장애인일자리사업 및 융자 지원 등을 하고 있으며, 장애인 재활지원을 위해 장애인직업재활시설과 지역사회재활시설, 장애인 생활시설에 운영비를 지원하여 사회적응 및 재활에 관심을 기울였다. 또한 장애인 지역사회재활시설인 5개 시설에 운영비를 지원하여 지역사회 장애인에게 자립지원 및 종합적인 서비스를 지원하였으며 장애인의 자립을 위하여 재활 및 기능습득교육, 재활보조기구 교부, 장애인 도우미 지원사업, 활동지원사업 추진 등으로 장애인의 재활의욕을 고취하였으며, 장애인들의 숙원사업인 중증장애인 목욕탕을 2009년도에 건립하여 운영함으로써 지속적인 장애인 복지증진에 노력하고 있다.



나. 장애인 관련시설

우리군 관내에는 장애인생활시설 1개소, 장애인직업재활시설 1개소, 장애인 지역사회 재활시설 6개소가 있으며 그 현황은 다음과 같다.

【장애인 생활시설 현황】

설 명	위 치	인 원		종사자수	허 가 일 자	장 애 종 류
		정 원	현 원			
천사의 집	마암면 신리2길 343	60	54	30	1992. 7. 7.	지적장애

【장애인 직업 재활시설 현황】

작 업 장 명	위 치	종 사 자 수	허 가 일 자	업 종
영보직업재활센터	마암면 신리2길 224	4	2000. 7. 1.	도자기 및 장작

【장애인 지역사회 재활시설 현황】

시 설 명	위 치	종사자수	개 소 일 자	사 업 내 용
장애인생활 이동지원센터	고성읍 송학고분로344번길 5-17	3	2004. 7.26.	민원업무대행 및 직장 출·퇴근, 시장 보기 등 차량이용 서비스 제공
사랑나눔 공동체	삼산면 공룡로 2936-109	4	2002. 7.31.	장애인을 주간에 일시 보호하여 필요한 재활서비스 제공
고성군 장애인복지센터	고성읍 동외로156번길 36	3	2004. 7. 1.	각종상담 및 사회심리·교육·직업·의료 재활 등 종합적인 재활서비스 제공
와로	삼산면 공룡로 2963-109	5	2009. 1. 8.	장애인들을 유·무료로 단기 보호하고 있으며, 재활서비스 제공
고성군 수어 통역센터	고성읍 송학로 139	3	2010.10.13	농아인(청각·언어)의 수화보급 및 수화 통역 등 재활서비스 제공
고성군 시각장애인 주간보호센터	고성읍 송학고분로 344번길 5-17	3	2013. 2.26	시각장애인의 주간 일시보호 서비스 제공



【장애인 단체 현황】

단 체 명	회원수	대표자	소 재 지	전 화 번 호	비 고
경남지체장애인협회 고성군지회	200	최규년	고성읍 송학고분로344번길 5-17	672-6775	
경남시각장애인복지연합회 고성지회	120	양광순	고성읍 송학고분로344번길 5-17	673-3993	
경남지적장애인복지협회 고성군지부	100	허길수	고성읍 중앙로25번길 57	673-5089	
경남농아인협회 고성군지부	50	최형림	고성읍 송학로 139	674-3565	
고성군 장애인부모회	70	이성현	고성읍 남해안대로 2621	673-9040	

【장애인복지 사업 분야별 현황】

(단위: 천 원)

사업명	사업비		비 고
	2016	2017	
장애 수당	357,885	368,490	
장애인 등록진단비	3,654	2,170	
장애인보조기기 및 편의설비 지원	4,332	4,332	
중증장애인 주거환경개선	10,000	10,000	
장애인생활편의제공 사업	18,100	18,120	
중증장애인 도우미지원사업	41,000	22,500	
장애연금	1,825,173	1,815,253	
장애인 의료비지원	62,616	56,284	
장애인 보조기구 교부	1,375	2,235	
장애인활동지원사업	934,176	954,578	
장애아동가족지원사업	79,363	77,366	



사업명	사업비		비고
	2016	2017	
시각장애인 기초재활교육사업	5,000	5,000	
장애학생 열린학교 운영	6,000	6,000	
여성장애인 기능습득 교육사업	4,000	4,000	
여성장애인 출산지원사업	3,000	3,000	
장애인단체지원	53,800	55,800	
장애인 일자리사업	393,695	444,564	
편의시설지원센터운영	50,000	50,000	
장애인가족지원센터운영	75,000	79,420	
장애인 생활시설운영	1,272,115	1,373,507	
영보직업재활센터운영	186,678	222,278	
사랑나눔 공동체운영	134,844	143,009	
와로 운영	194,155	211,561	
고성군장애인복지센터 운영	132,980	181,000	
수어통역센터 운영	92,168	102,389	
장애인 생활이동지원센터 운영	87,550	94,420	
시각장애인주간보호센터 운영	83,000	91,440	

다. 중증장애인 목욕탕 건립 및 운영현황

1) 사업 개요

가) 위 치: 고성읍 송학고분로344번길 5-17



나) 건축규모

- 대지: 685㎡
- 건축연면적: 1,066㎡(지하 1층, 지상 3층)
 - 지하 1층 136.44㎡: 보일러실
 - 1층 337.77㎡: 장애인 전용목욕실(남, 여)
 - 2층 328.20㎡: 가족탕2, 지체사무실, 편의시설지원센터사무실
 - 3층 264.22㎡: 시각장애인 쉼터 및 사무실

2) 운영현황

- 가) 운 영 자: (사)고성군장애인복지회(회장 김상수)
- 나) 이용대상: 고성군에 등록된 1~3급 중증장애인(3급은 중복장애)
- 다) 이용인원: 1일 평균 130명
- 라) 이용요금: 이용자 전원무료
- 마) 운영일자: 주 4회(월~목), 10:00~16:00
- 바) 지원근거: 고성군 중증장애인 목욕탕 지원조례(2009. 9. 28. 제정)
- 사) 지원금액: 120,000천 원(2017년)

2. 청소년 건전육성

미래사회의 주역이 될 청소년에게 건전한 정서함양과 자기욕구 발산의 기회를 제공하여 고민과 갈등을 해소함은 물론, 건전한 청소년으로 육성하기 위한 사업을 추진하였다.

가. 청소년 인구(9~24세)

계	남	여
7,347	4,010	3,337

※전체인구(54,060명) 대비 청소년 13.6%

나. 청소년시설

구 분	소 재 지	개 관 일	전 화 번 호	주 요 업 무
계	4개소			
청소년문화의집	고성읍 교사 4길 13	2000. 4. 21.	670-2919	청소년어울림마당, 수련프로그램, 청소년동아리, 자원봉사활동 등
청소년방과후 아카데미		2006. 6. 8.	670-2939	방과 후 시간을 활용한 5개 과정의 종합적 프로그램 운영, 지역자원 발굴 및 연계
청소년상담 복지센터		2000.12. 5.	670-2920	상담, 심리검사, 위기청소년 긴급지원, 청소년 동반자 운영, 교육프로그램 등
청소년지원센터 '꿈드림'		2015. 1. 1.	670-2921	학교 밖 청소년 지원사업 운영

다. 2017년도 청소년 사업실적

1) 청소년문화의집 운영: 159,391천 원

가) 청소년수련프로그램 운영: 11개, 1,673명

나) 청소년운영·참여위원회 운영: 30명(운영위원회: 15명, 참여위원회: 15명)

다) 청소년어울림마당 개최: 6회, 2,301명, 24,000천 원

2) 청소년방과후아카데미 운영: 203,279천 원(초등반 20명, 중등반 20명)

가) 학습지원(보충학습, 교과학습): 국어 외 7과목

나) 활동지원(문화체험, 자원봉사, 환경정화, 동아리 등): 30회

3) 청소년상담복지센터 운영: 273,318천 원

가) 개인·집단·전화상담, 심리검사: 6,753건

나) 교육프로그램 운영: 4,636명

다) CYS-Net 구축: 운영위원회 14명, 실행위원회 19명, 학교지원단 31명, 1388
청소년지원단 44명

4) 청소년지원센터 '꿈드림' 운영: 78,000천 원



- 가) 상담·교육·자립·직업 및 학업지원: 2,206명
- 나) 지역자원연계, 홍보, 특성화사업 운영: 5,730명
- 5) 소가야문화제 청소년한마당 축제 운영: 800명, 40,000천 원
- 6) 청소년 토크콘서트 운영: 480명, 15,000천 원
- 7) 희망청소년 일본 문화체험 실시: 18명, 30,000천 원
- 8) 청소년지도위원 역량강화교육 실시: 60명, 2,000천 원
- 9) 청소년유해환경 개선활동 추진: 26회, 404명

3. 아동

가. 아동 인구 현황

구 분	총 인구 (명)	아 동 인 구					아 동 인 구 비 율(%)
		계	0~4세	5~9세	10~14세	15~17세	
계	54,060	6,764	1,463	1,982	1,885	1,434	12.5
남	27,064	3,504	712	1,036	988	768	12.9
여	26,996	3,260	751	946	897	666	12.1

1) 아동복지시설 현황

시 설 명	대 표 자	소 재 지	수용아동		성 별		취 학 현 황						
			정원	현원	남	여	계	미 취학	초	중	고	대	기타
고성 애육원	윤금선	고성군 고성읍 성내로79번길 28	50	32	15	17	32	7	11	5	3	4	2
보리수 동산	강욱환	고성군 개천면 좌연4길 37-10	80	53	33	20	53	13	17	7	12	3	1
동 해 청소년 학 교	심재익	고성군 동해면 외산로 504-122	30	19	19	-	19	-	3	6	10	-	-

2) 아동복지시설 운영비 지원

복지시설의 복지증진과 원활한 시설운영을 위하여 운영비 및 보호비를 1,881,387천 원 지원하였다.

(단위: 천 원)

계	시 설 보 호 비	운 영 비	기능보강 사업비	퇴소아동 자립지원금
1,881,387	153,250	1,549,537	153,600	25,000

3) 지역아동센터 현황

시 설 명	시설장	소 재 지	이용아동		성 별		취 학 현 황					
			정원	현원	남	여	계	미취학	초	중	고	기타
고성동외 지역아동센터	김선희	고성군 고성읍 동외로27번길 57	29	28	12	16	28	-	23	5	-	-
너나들이 지역아동센터	유경희	고성군 고성읍 중앙로 22	29	25	16	9	25	1	20	4	-	-
솔로몬 지역아동센터	나미자	고성군 고성읍 성내로112번길 39	29	25	12	13	25	4	12	7	2	-
선태이웃 지역아동센터	강석호	고성군 영오면 영회로 7	29	28	16	12	28	-	21	7	-	-
회화 지역아동센터	남숙자	고성군 회화면 배둔로59번길 54	29	24	12	12	24	-	20	4	-	-

4) 지역아동센터 운영비 지원

지역아동센터의 복지증진과 원활한 시설운영을 위하여 운영비 및 냉·난방비를 294,430천 원 지원하였다.

(단위: 천 원)

계	운 영 비	냉 난 방 비	비 고
294,430	286,930	7,500	



나. 요보호아동 발생과 보호

요보호아동은 보호자가 없거나 보호자로부터 이탈(기아, 미아, 가출 등)된 아동 또는 보호자가 아동을 학대하는 경우 등 그 보호자가 아동을 양육하기에 부적당하거나 양육할 능력이 없는 경우에 발생한다. 보호대상아동을 발견 시 연고자 가정 대리양육, 가정위탁 등에 의한 가정보호를 우선하고 가정보호가 어렵거나 적합하지 아니한 경우에 아동양육시설로 입소시켜 보호조치하였다.

【요보호 아동 발생 및 조치】

발생 원인					성 별			조치 내용					
계	기아	미아	학대	기타	계	남	여	계	연고자인도	시설입소	가정위탁	입양	기타
20	-	-	14	6	20	12	8	20	-	15	5	-	-

다. 가정위탁아동 보호

18세 미만 아동 중 부모의 사망, 이혼, 빈곤, 학대피해 등의 사정 등으로 보호자가 없거나 보호자로부터 이탈된 아동을 조부모, 친인척, 일반인이 보호하는 가정위탁 아동으로 선정하고, 「국민기초생활보장법」에 의한 보호대상자로 책정하여 자립능력을 배양하여 건전한 사회인으로 육성시키고 있다.

【가정위탁보호아동 현황】

구 분	위탁 가정 유형			
	계	대리 양육가정	친인척 위탁가정	일반 위탁가정
세대 수	17	14	2	1
세대인원	22	19	2	1

라. 드림스타트

취약계층 아동에게 맞춤형 통합서비스를 제공하여 아동의 건강한 성장과 발달을 도모하고 공평한 출발기회를 보장함으로써 건강하고 행복한 사회구성원으로 성장할 수 있도록 지원하는 아동복지사업이다.

1) 사업개요

가) 사업기간: 2017. 1. ~ 12.

나) 사업지역: 전 읍·면

다) 사업대상: 0세(임산부) ~ 만 12세(초등학생 이하) 아동 및 가정

라) 사업내용: 대상자의 복합적인 욕구를 파악하여 지역자원과 연계한 맞춤형 통합서비스 제공(신체/건강, 인지/언어, 정서/행동, 부모/가족)

마) 사업비: 270백만 원(국비 100%)

2) 추진실적

가) 통합사례관리 대상 인원: 250명

총 계	아 동					임 산 부
	계	기초수급자	차상위	한부모	기타저소득	
250	250	179	31	26	14	-

나) 맞춤형 프로그램 운영 현황: 4개 분야 38개 프로그램 2,640명

구 분	계	직 접		연 계		기 타
		필 수	맞 춤	필 수	맞 춤	
계	2,640	65	101	1,488	986	
신체/건강	826	5	31	641	149	
인지/언어	222	-	-	-	222	
정서/행동	997	60	50	347	540	
부모/가족	595	-	20	500	75	



다) 프로그램 운영 세부내역

○ 필수 서비스

구분	프로그램명	대상	내용	기간	인원	비고
계		10			1,796	
신체 건강	건강검진	취학아동	· 아동 건강검진	1차 2~3월 2차 4~6월	29	
	영유아성장 발달검사	만 6~48개월 가정 보육아동	· 신체, 인지발달 사항 확인	4월	5	직접
	A형간염 예방접종	건강검진 결과 A형 간염 미생성 아동	· A형간염 예방 접종	4월, 10월	2	
	독감예방 접종	36개월 이상 기초 생활수급자 제외한 드림 전체 아동	· 독감예방접종	10월	104	
	맛있는 영양교육	드림스타트 전체 아동	· 편식습관 개선 및 요리활동	10월	250	
	응급처치 교육	드림스타트 전체 아동	· 일상생활 위기사례 및 대처방법, 심폐소생술 등	8월	250	
	소방 및 안전교육	드림스타트 전체 아동	· 화재 재난 시 대피요령 및 소화기 사용방법 등	8월	250	
부모 가족	자녀양육 부모교육	드림스타트 전체 아동	· 아동학대예방 인식 개선 · 부모와 자녀와 소통	2. 24. 9. 16.	500	
정서 행동	학교폭력 예방교육	드림스타트 전체 아동	· 학교폭력 예방교육	5. 22.~ 6. 22	185	
	미디어중독 예방교육	드림스타트 전체 아동	· 미디어중독 예방법 교육	2. 21.	221	



○ 맞춤형 프로그램

구분	프로그램명	대상	내용	기간	인원	비고
계		28			844	
신 체 건 강 (7)	몸짱 클리닉	과체중, 비만아동, 고지혈증, 허약체질 등	·태권도 학원과 연계하여 체력 증진	2~11월	18	
	안경 지원	저시력 및 안경 교체 시기 아동	·건강검진 결과 저시력 아동안경 지원	4~5월	26	
	치과 지원	초등 4~6학년 아동	·초등4,5,6학년 및 치과 지원 필요 아동	6~8월	31	
	동병하치	4~6세 허약체질 아동	·약선음료 및 삼복첩 시술	7~8월	20	
	뽀송뽀송 기분좋은날	한부모 조손가정 우선	·고성군공무원자원 봉사단과 연계, 목욕 지원	6월	16	
	예뻐지는 요술가위	7~13세 아동	·두발정리 및 청결 관리교육	8~12월	18	
	궁금한 내몸 이야기	초등학교 5~6학년 여자아동	·2차 성징교육 및 여성용품 지원	9월	31	직접
인 지 / 언 어 (7)	영아 오감자극 놀이교육	6 ~ 12개월	·영아 인지·언어발달 놀이교구 지원	5월	4	
	베이비 놀이교육	13 ~ 24개월	·언어, 건강, 표현력, 기초생활형성 교육	3~11월	7	
	유아놀이 교육	24개월 ~ 5세	·놀이강화 생활 습관 교육 ·한글, 수중심 학습강화	3~11월	18	
	생각쑥쑥 가베교실	6세 ~ 7세	·창의력, 표현력 및 수학, 과학, 언어이해능력향상	2~12월	5	
	학습지 지원사업	6세 이상	·학습지 지원 프로그램 ·주1회 가정방문 지도	2~11월	168	
	보습학원 지원사업	초등 4 ~ 6학년	·보습학원 연계를 통한 학원비 지원	2~11월	14	
	창의블럭 교실	초등 1 ~ 6학년	·과학적 사고력을 길러 주는 창의과학 프로그램	3~6월	40	



구분	프로그램명	대상	내용	기간	인원	비고
계		28			844	
정 서 행 동 (11)	꿈이영그는 예능	초등 1~6학년	·피아노,음악,미술 등 예능 특기 학원지원	2~11월	22	
	미술심리치료 프로그램	심리검사 후 문제행동의심아동	·아동정서 심리 미술치료	2~10월	16	
	드림멘토/ 멘티봉사단	청소년자원봉사자 및 아동	· 1:1 멘토 연계를 통한 학습, 정서지원	4~10월	30	직접
	6학년 자원봉사단	초등 6학년 아동	· 6학년 아동들의 지역 사회 자원 봉사활동	9월	20	직접
	친구랑~ 영화랑~	드림스타트 아동	· 영화관 방문 문화체험	2월,8월	70	
	양육자 성격유형검사	아동양육자	· 양육자 성격 유형검사 및 해석으로 이해도모	4월	26	
	똑딱! 손맛공예교실	6~7세 아동 및 양육자	· 다양한 공예활동	3~5월	46	
	드림행복 나들이 졸업여행	초등 6학년	· 제주도 문화탐방	3월	18	
	새콤달콤 딸기나라	6~9세 및 양육자	· 양육자와 함께 딸기체험	4월	35	
	드림 factory 직업체험	초등 4~6학년	· 방송,영상관련 직업체험	8월	30	
	사랑의 해피케이크 만들기	초등 6~13세 아동	· 연말을 맞아 가족과 함께 케이크 만들며 감사인사	12월	20	
부 모 가 족 (3)	부모취미교실 '천연제품 만들기'	드림스타트 아동 양육자	· 천연제품을 만들며, 양육관련 정보교환	4월,9월	20	
	가족미술 심리치료 '우리가족 행복만세'	드림스타트 아동 양육자	· 자녀와 부모 애착 관계 형성을 위한 미술심리치료	3~10월	35	
	가자~ 드림월드	드림스타트 가구원	· 가족간의 함께하는 활동으로 스트레스해소	11월	40	

라) 기대효과

최근 증가추세에 있는 가족해체 문제로 가족기능이 약화되고, 경제적 사회양극화 현상 등으로 아동 빈곤문제의 심각성이 대두되고 있다. 이에 발맞춰 고성군 드림스타트에서는 빈곤 가정의 아동에 대한 적극적 보호와 아동·가족에 초점을 맞춘 다양한 맞춤형 통합 사례 관리 지원 강화로 모든 취약계층의 아동에게 공평한 출발기회를 보장하고자 노력하고 있다.

해당 아동별 가정방문 및 상담으로 사전 욕구를 파악하고 필요한 정보를 제공하기 위해 지역 내 아동복지기관간의 정보 공유와 연계로 질 높은 서비스를 제공하고 있으며, 아동통합사례관리사의 전문 교육과 민·관 아동복지자원 네트워크 강화로 다양한 맞춤형 프로그램과 교육을 분야별로 실시하고 있다.

지역 내 사각지대 위기아동 적극 발굴 보호와 아동복지서비스 사례관리 협력체계 강화로 사업 효과를 극대화하고, 아동과 가족이 행복한 고성군민, 살맛나는 고성을 위해 지속적으로 많은 교육과 홍보 등을 실시하였다.

4. 여성가족

가. 여성정책

1) 현황

여성행정의 기본방향을 여성의 지위향상을 위한 사회교육 기회의 확대와 사회참여 기회를 높이고 요보호 여성의 발생예방과 저소득 한부모 가정의 복지 향상에 역점을 두고 있다. 2017년 현재 여성인구는 26,996명으로 전체 군민 54,060명의 49.9%를 차지하고 있으며 이들 중 활동 가능 여성 인구는 16,950명이며 연령별 현황은 다음과 같다.

연도 별	총 인구	여성 인구	여성 활동 인구(연령별)					
			계	20~29	30~39	40~49	50~59	60 이상
2017	54,060	26,996	16,950	1,942	2,920	3,262	4,506	4,320

2) 여성단체협의회 운영

고성군여성단체협의회는 1983년 3월 조직되었으며, 2017년 말 기준 15개 단체 2,429명의 회원으로 구성되어 있다. 설립 목적은 여성단체간의 협력과 친선을 도모하고 여성의 능력 개발 및 지위 향상에 앞장서며 지역발전과 복지사회 건설에 여성이 적극 참여하도록



권장하여 여성단체의 의견을 정부, 지방자치단체 및 사회에 반영함을 목적으로 한다. 주요 추진사업으로는 자원봉사 활성화 사업, 다문화 가족 지원 사업, 아이 키르기 좋은 환경 조성사업, 사회복지 특별회계 여성발전 사업, 여성주간 행사 사업, 일·가정 양립을 위한 사회문화 조성사업 등 다양한 사업을 추진하여 여성의 지위향상과 권익증진에 적극 노력하고 있다.

【여성 단체 현황】

단 체 명		회 장 성 명	회 원 수	비 고
고성군 여성단체협의회장		이외숙	2,429	15개 단체
	고성군새마을부녀회	제옥자	263	부회장
	대한적십자사봉사회 고성군지구협의회	김봉남	362	
	한국부인회고성군지회	이윤정	29	감사
	한국자유총연맹 고성군지회여성협의회	정옥연	285	부회장
	(사)소비자교육중앙회고성군지회	박주화	30	
	(사)대한미용사협회고성군지부	정주선	67	
	생활개선 고성군연합회	정명자	466	
	고성여성팔각회	박양희	49	
	철쭉회	조혜숙	37	명예회장
	고성소방서 의용여성소방대연합회	김옥자	302	
	바르게살기운동 고성군여성봉사회	허차순	32	감사
	고성군재향군인여성회	문명자	256	
	문화원봉사단	정숙인	34	사무국장
	여성명예소장연합회	구영순	71	
	고성군주부민방위기동대 고성군연합회	최종숙	146	

3) 사회복지특별회계 여성발전사업 추진

전문적인 교육과정으로 여성들의 사회참여 확대를 위한 능력을 향상시키고 자기개발을 통하여 지역사회 지도자로서의 활동을 지원하고 있다.



【사회복지특별회계 여성발전사업 추진 현황】

(단위: 천 원)

구분	2015	2016	2017
사업비	7,182	6,831	3,251

나. 보육정책

1) 보육시설 현황

(단위: 명)

연번	어린이집명	유 형	주 소	원 장	정 원	현 원	비 고
계	24개소				1,597	1,369	
1	고성보듬이나눔이 어린이집	국공립	고성읍 남해안대로 2829-18	허미경	99	99	
2	동외어린이집	국공립	고성읍 동외로 47번길 12, 주공아파트 104동 1층	김도명	30	30	
3	배둔어린이집	국공립	회화면 회진로 57	이숙희	91	77	
4	동산어린이집	법인·단체등	고성읍 동외로 214-4	김성덕	94	94	
5	은혜어린이집	법인·단체등	고성읍 성내로 76번길 13-5	박용자	99	89	
6	셋별어린이집	사회복지법인	고성읍 남포로 32번길 29	정은혜	130	119	
7	셋별산새소리 어린이집	사회복지법인	고성읍 남포로32번길 32	배재권	64	34	
8	아랑어린이집	사회복지법인	고성읍 동외로 94 13-1	박영배	91	45	
9	고성어린이집	민간	고성읍 성내로 76번길 5	김경순	99	84	
10	꿈나무어린이집	민간	동해면 봉암4길 55-32	김영란	62	59	
11	다솜어린이집	민간	고성읍 성내로 24-70	김미정	198	174	
12	아이사랑어린이집	민간	고성읍 대가로 5	김근수	99	99	
13	아이존빌어린이집	민간	고성읍 동외로 168번길 99 DS아이존빌 2차 104동 1층	신미자	47	47	
14	에덴어린이집	민간	고성읍 송학고분로 182	이은하	99	76	
15	우리아이어린이집	민간	고성읍 성내로 24-64	추신옥	81	59	
16	참조은어린이집	민간	고성읍 동외로 164번길 25	이은정	69	57	



연번	어린이집명	유 형	주 소	원 장	정 원	현 원	비 고
17	자람터어린이집	가정	고성읍 동외리 168번길 99 DS아이존빌2차 106동106호	권숙정	15	11	
18	고성사임당 어린이집	가정	고성읍 동외로 168번길 99 DS아이존빌2차 101동101호	박정우	19	19	
19	백산그랜드 어린이집	가정	고성읍 동외로 67번길 19-10, 102동 102호(백산그랜드명가)	권윤애	19	19	
20	사랑샘어린이집	가정	회화면 배둔로 87한창빌딩102	김은영	19	15	
21	아이잼어린이집	가정	고성읍 남포로 80번길 14-6	이유정	16	13	
22	키즈월드어린이집	가정	고성읍 동외리 168번길 99 DS아이존빌2차 101동 103호	공숙남	19	19	
23	하늘정원어린이집	가정	고성읍 동외로 168번길 99 DS아이존빌2차 103동 102호	김명연	19	19	
24	고운맘어린이집	가정	고성읍 동외로 164번길 103 하이캐슬2차 102호	허갑돌	19	18	

2) 보육아동 현황

(단위: 명)

대 상	아 동 수	관 내 어 린 이 집		양 육 수 당	비 고
		정 원	현 원		
만0세~만5세	1,838	1,597	1,369	469	

5. 다문화가족 지원

다문화가족의 안정적인 정착과 가족생활을 지원하기 위해 한국어교육, 가족 및 자녀 교육·상담, 통·번역 및 정보제공, 역량강화지원 등 종합적인 서비스를 제공하여 다문화가족의 한국사회 조기적응 및 사회·경제적 자립지원을 도모하고자 다문화 가족 지원을 확대시키고 있다.

【여성결혼이민자 국적별 현황】

연 도	계	중 국	조선족	필리핀	베트남	일 본	캄보디아	태국	키르기스스탄	기 타
2017	384	48	41	37	204	13	16	5	7	13



【다문화가족지원센터 운영 현황】

(단위: 천 원)

구 분	2015	2016	2017
사업비	349,260	365,663	358,568

6. 노인 복지

가. 노인인구 현황

노인인구는 매년 증가 추세로 2017년 말 현재 우리군의 노인인구는 전체인구의 27.4%인 14,842명이다. 또한 우리나라의 평균수명은 2017년 기준 남자 79세, 여자 85세로 점차 연장될 전망이다. 급속한 도시산업화로 농촌의 생산 활동 인구의 도시이주로 점차 노령화 지역으로 변하고 있다.

【65세 이상 노인인구 현황】

연 도 별	총 인 구			노 인 인 구			비 율 (%)
	계	남	여	계	남	여	
2017	54,060	27,064	26,996	14,842	5,893	8,949	27.4

나. 노인복지사업

1) 경로행사

어르신에 대한 사회적 관심과 경로의식을 높여 약화되고 있는 도덕성 회복 및 윤리가치관 확립과 우리고유의 전통 미풍양속인 경로효친사상을 계승·발전시키기 위하여 1962년부터 경로행사를 실시하고 있다. 부모를 극진히 봉양하고 웃어른을 공경하여 다른 사람의 모범이 되는 효자, 효부, 전통 모범가정, 장한 어버이와 노인복지 향상에 기여한 자를 발굴하고 포상·격려함으로써 우리 사회의 효행 발굴의 터전이 되었고, 1997년부터 10월 2일을 노인의 날로 제정하여 경로효친사상 고취와 노인복지 증진에 기여하고 있다.

2) 경로당 운영지원

가) 현 황

재가노인의 여가선용 시설로 이용하는 경로당은 319개소가 등록되어 있으며, 노인회는 군비지원 및 자체기금으로 운영하고 있다.



【노인여가 복지시설(경로당)설치 읍·면 총괄】

읍 면	노 인 수			건 축 면 적 (㎡)	등 록 수
	계	남	여		
계	14,842	5,893	8,949	28,402	319
고성읍	4,444	1,786	2,658	3,698	46
삼산면	681	275	406	1,328	13
하일면	838	333	505	2,149	25
하이면	882	367	515	1,722	22
상리면	714	286	428	1,848	20
대가면	746	304	442	2,172	23
영현면	441	162	279	1,351	18
영오면	569	207	362	1,485	18
개천면	515	202	313	1,812	20
구만면	466	171	295	1,471	15
회화면	1,081	435	646	1,981	19
마암면	767	297	470	2,501	27
동해면	1,273	507	766	2,679	28
거류면	1,425	561	864	2,205	25

나) 운영비 지원

등록 경로당에 대한 난방 연료비와 운영비를 지원하여 경로당 운영의 활성화를 도모하고 있다.

연도	구 분	시 설 수	운 영 비 (천 원)	난 방 연 료 비 (천 원)	비 고
2017		319	329,520	466,750	운영비 차등지급 1,440천 원 (회원수) ~ 960천 원 난방비 차등지급 1,800천 원 (면적) ~ 1,200천 원

3) 노후소득 지원

산업사회로 발전하는 과정에서 노후대비를 제대로 하지 못하여 경제적 어려움을 겪고 있는 노인들에게 직접적이고 실질적인 소득보장 혜택을 부여하고 노후생활의 안정을 도모하기 위하여 노후소득 지원 사업으로 기초연금을 지급하고 있다.

가) 기초연금

2008년부터 지급하기 시작한 기초연금은 현재 만65세 이상 전체 노인 중 소득과 재산이 「기초연금법」상 선정기준에 적합한 어르신에게 소득인정액에 따라 차등하여 지급하고 있다.



【연도별 지급현황】

(단위: 천 원)

구 분	계	2015	2016	2017
인원	34,782	11,512	11,464	11,806
금액	76,375,481	25,167,500	25,124,568	26,083,413

4) 경로식당 운영

가정형편이나 기타 부득이한 사정으로 점심을 거르는 노인을 대상으로 무료로 점심을 제공함으로써 노인복지를 증진하고 더불어 사는 사회분위기를 조성하기 위하여 고성군 노인복지관(주 5회) 및 사회복지법인 해광(주 5회)에 무료경로식당을 설치하여 결식우려 노인을 대상으로 무료급식을 제공하고 있다.

5) 노인대학 운영

외로움에 처해있는 노인들의 신체적·정신적 안정을 도모하고, 노인교육을 통한 여가활동 및 지적 능력을 향상시키기 위하여 노인대학에서 다양한 프로그램을 운영하여 노인복지를 증진시키고 있다.

【노인대학 현황】

시 설 명	운 영 주 체	학 장	주 소	교육일자	교육인원	운영프로그램
대한노인회 고성군지회 부설노인대학	대한노인회 고성군지회	김홍근	고성읍 남포로 79번길 133	매주 금요일	215명	가요, 요가, 건강체조, 한글, 한자, 게이트볼
고성 장수대학	고성교회	조승호	고성읍 중앙로 25번길 12	매주 목요일	200명	건강체조, 한글, 문예반, 노래교실
삼산 경로대학	삼산교회	최학무	삼산면 미룡2길 75-13	매주 목요일	75명	요가, 체조, 노래교실, 도예체험반
회화 노인대학	대한노인회 회화면분회	김수웅	회화면 관인로 30-10	매주 수요일	80명	교양강좌, 요가, 노래교실

6) 찾아가는 이동복지관 운영

복지서비스 혜택을 받기 어려운 노인들을 위해 관내 경로당을 순회하며 찾아가는



이동복지관을 운영하여 이미용, 칼갈이, 취미교실(요가, 건강체조), 생활교육(건강관리, 치매예방 등)을 실시하고 세탁차량을 이용하여 세탁서비스를 제공하고 있다.

다. 노인복지시설 운영

1) 노인복지시설의 내실 있는 운영

신체적·정신적으로 혼자서 일상생활이 어려운 노인에게 장기요양서비스를 제공하고 있으며, 자녀로부터 부양을 받지 못하거나 장기간 요양이 필요한 어르신들에게 내실 있는 입소서비스를 제공하고 있다.

【노인복지시설 현황】

시 설 구 분	시 설 명	주 소 지	시 설 장	수 용 인 원 (명)		총 사 자 (명)
				정원	현원	
계	13			355	274	194
노인 의료복지	고성군 노인요양원	고성읍 남포로 79번길 103-10	-	52	-	-
	고성치매 전문요양원	고성읍 남포로 79번길 125	정해일	64	64	37
	한울생명의집	삼산면 병산3길 147-7	곽병찬	45	35	28
	고성시니어스	대가면 대가로 520	박수진	72	49	26
	효경의 집	마암면 남해안대로 3268-92	조명숙	60	38	26
	영남복지원	동해면 장좌3길 120	윤주섭	29	10	9
	햇빛내리는집	영오면 옥천로 1452	김정옥	9	9	6
	낮은울타리	고성읍 동외로 27번길 57	김인수	6	6	7
	정다운집	마암면 당항만로 271	최준필	9	8	5
	사랑이 샘솟는 돌봄의 집	고성읍 죽계1길 95-1	김양주	9	8	5
노인여가	노인복지관	고성읍 남포로 79번길 133	하정만	-	-	2
재가노인 복지	고성노인통합 지원센터	고성읍 죽계1길 95-1	정미향	-	-	5
	금강원종합재가센터	회화면 남해안대로 3955-22	이규숙	-	-	11



2) 노인여가시설 확충사업

찾아가는 이동복지관 운영경로당 이용현황과 지역여건을 고려하여 시설이 협소하고 노후된 경로당을 선정·지원하여 노인들의 건전한 휴식 공간 확충에 기여하고 있다.

【노인여가시설 확충】

연 도	계	2015	2016	2017
개소수	127	28	36	63
사업비 (백만 원)	4,148	833	1,158	2,157

라. 묘지 및 화장장 관리

1) 현 황

가) 위 치: 고성군 상리면 장치로 220-163(자은리 산 85-1번지)

나) 시설규모: 무연무취 최신 화장로 2기를 갖춘 102㎡의 화장시설 1동과 봉안능력 4,206기를 갖춘 482.2㎡의 현대식 봉안당 1동이 있다.

다) 화장장 시설연도: 1995. 10. 20. 준공

라) 사 업 비: 119백만 원(국비 87백만 원, 군비 32백만 원)

2) 화장장 사용 실적

구 분	2015	2016	2017
화장장	774	1,247	1,217

3) 묘지 현황

구 분	개 소	묘지 조성		기 매장기수	향후매장 가능기수
		면 적(㎡)	기 수		
이화공원묘원 공설묘지	1	222,191	13,330	7,330	6,000
공설묘지	1	7,381	382	258	124



4) 봉안당 관리

가) 위 치: 고성군 상리면 장치로 220-163(자은리 산 85-1번지)

나) 시설규모: 건축면적 482.2㎡, 봉안능력 4,206기

다) 시설년도: 1998. 6. 9. 준공

라) 사 업 비: 400,000천 원(도비 200,000천 원, 군비 200,000천 원)

마) 봉안당 사용실적

구 분	2016	2017
봉안당	153	205

제3절 환경

1. 환경정책

가. 환경 기본 조례 제정

1) 제정 취지

고성군의 환경보전에 관한 기본 이념을 제시하고 고성군, 사업자 및 군민의 책무를 명확히 하며 환경보전시책의 기본이 되는 사항을 조례로 제정함으로써 환경보전시책을 종합적이고 계획적으로 추진할 수 있도록 하여, 군민이 건강하고 쾌적한 생활을 영위할 수 있도록 필요한 환경을 관리하고 보전함에 이바지하고자 1998. 11월에 제정·공포하였다.

2) 주요내용

「고성군 환경 기본 조례」는 총2장 21조와 부칙으로 구성되어 있으며 주요내용은 다음과 같다.

가) 제1장은 총칙으로써 목적, 기본이념, 각 주체별 책무와 역할 수록

나) 제2장 환경보전 기본시책에는 환경보전기본계획 수립과 환경시설, 환경보전기금, 재정지원 및 군민들이 환경행정에 참여하고 협력하기 위한 기본 방향 수록

나. 환경영향평가 제도

1) 환경영향평가제도의 의의

환경영향평가는 환경에 미치는 영향이 큰 법률, 행정계획 등 국가정책을 수립하거나 개발사업을 시행하기에 앞서 그와 같은 행위가 환경에 미치는 영향을 미리 예측·평가하고 영향저감방안을 강구함으로써 그와 같은 행위가 환경에 미치는 부정적인 영향을 최소화하려는 일련의 행정절차이다. 환경영향평가는 20세기 후반 자원고갈과 환경문제에 대한 위기의식이 고조되고 전통적·사후적·매체별 환경정책으로는 환경문제를 해결할 수 없다는 인식이 확산됨에 따라 사전 예방적·종합적 환경정책수단으로써 도입되었다. 환경영향평가는 1969년 미국이 국가환경정책법(National Environmental Policy Act, NEPA)에서 처음 도입한 이래, 캐나다(1973년), 호주와 독일(1974년) 등이 도입하였고 오늘날 대부분의 선진국을 포함하여 세계 100여 개 국가에서 시행중에 있다.



2) 우리나라의 영향평가제도

우리나라의 환경영향평가제도는 대규모 개발사업이나 특정 프로그램을 비롯하여 환경영향평가법에서 규정하는 대상사업에 대하여, 사업으로부터 유발될 수 있는 모든 환경영향에 대하여 사전에 조사·예측·평가하여 자연훼손과 환경오염을 최소화하기 위한 방안을 마련하려는 전략적인 종합체계로서 “환경영향평가 제도”를 운영하고 있다.

즉, 환경영향평가제도는 환경오염의 사전예방 수단으로서 사업계획을 수립·시행함에 있어 해당사업이 경제성, 기술성 뿐만 아니라 환경성까지 종합적으로 고려함으로써, 환경적으로 건전한 사업계획안을 모색하는 과정이자 계획적인 기법으로 정의될 수 있으며, 기존 운영되었던 ‘사전환경성검토’ 및 ‘환경영향평가’ 제도가 동일 목적의 사전 협의 제도임에도 불구하고 환경정책기본법과 환경영향평가법으로 각각 운영되고 있어 처리절차가 복잡하고 적용에 일부 혼선이 있는 등의 문제점이 나타나 이를 보완코자 2012. 7.22일부터 전면 시행에 들어간 환경영향평가법에 따라 ‘전략환경영향평가’, ‘환경영향평가’, ‘소규모 환경영향평가’로 나뉘어 진행하고 있다.

다. 환경개선부담금

1) 근거

환경개선을 위한 대책을 종합적·체계적으로 추진하고 이에 따른 투자재원을 합리적으로 조달하여 환경개선을 촉진함으로써 국가의 지속적인 발전의 기반이 되는 쾌적한 환경의 조성에 이바지함을 목적으로 실제 오염을 배출하는 자가 그에 상응하는 환경개선비용을 부담토록 하는 원인자 부담금제도를 도입하여 오염저감을 유도하고 있다.

2) 부과대상

환경개선부담금의 부과대상은 유통·소비과정에서 오염물질을 배출하여 환경오염의 직접적인 원인이 되는 자동차

- 자동차는 자동차관리법에 의거 등록된 차량 중 경유를 원료로 사용하는 자동차에 대해 부과하고 있으며, 부과기간 중 소유자가 변경된 때에는 소유 기간별로 각각 소유자에게 부과한다.

3) 부과·징수 절차

환경개선부담금은 매년 3월과 9월, 2회 부과하고 있으며 납기 마감일은 각각 말일로 은행, 우체국 등 금융기관에 납부하도록 되어있다. 부담금을 납부기간 내에 납부하지 아니한 경우에는 가산금 5%가 추가되고 중가산금은 없으며, 재산압류 등의 체납처분절차에 의한 강제징수가 가능하다.

【부과기준일· 부과기간 및 납기】

반 기 별	부 과 기 준 일	부 과 기 간	납 기
상반기분	매년 6월 30일	1. 1. ~ 6. 30.까지	9. 16. ~ 9. 30일까지
하반기분	매년 12월 31일	7. 1. ~ 12. 31.까지	다음연도 3. 16. ~ 3. 31.까지

4) 부과·징수 실적

【2017년도 환경개선부담금 부과·징수 실적】

(단위: 천 원)

구 분		부 과		징 수		미 징 수	
		건 수	금 액	건 수	금 액	건 수	금 액
계		32,703	888,447	16,218	416,438	15,235	439,983
과년도 (체납분)	소계	16,773	474,056	2,928	74,983	12,595	367,048
	시설물	536	49,941	52	3,265	428	42,473
	자동차	16,237	424,115	2,876	71,718	12,167	324,575
2017년도	소계	15,930	414,391	13,290	341,455	2,640	72,935
	자동차	15,930	414,391	13,290	341,455	2,640	72,935

라. 비산먼지 관리

1) 개요

비산먼지는 대기 중에 떠다니는 입자상 물질로써 체감오염도가 상대적으로 높을 뿐 아니라 주로 건설토목공사에서 작업도중 바람과 함께 대기 중에 직접 배출되므로 방지대책에 한계가 있으나 일정규모 이상의 건설토목공사 등 비산먼지발생사업신고 및 착공과 동시에 살수차와 세륜 시설 설치운영, 방진망이나 방진덮개 설치 그리고 관리인 배치 등으로 먼지발생을 최소화 하도록 하고 있다.



【비산먼지발생사업장 현황】

구 분 계	시멘트·석회관련 제품제조·가공업	운송장비 제조업	비금속물질 채취·제조·가공	건 설 업	저 탄 시 설	기 타
120	6	9	8	89	1	7

2) 비산먼지발생사업장 지도점검

사업장 120개소를 대상으로 정기·수시점검을 실시하고 있으며 특히 각종 건설공사장에 대하여는 봄철 건조기 때 비산먼지발생억제시설 관리기준에 따라 설치된 운영시설을 점검하여 주민들의 피해를 최소화하고 있다.

마. 오수처리시설 관리

경제성장에 따른 시민 생활수준의 향상과 인구증가로 물의 사용량이 날로 증가함으로써 오수(汚水)의 발생량도 급격히 증가하고 있으며 생활오수로 인한 수질오염의 예방을 위해 1991. 3. 8. 「오수·분뇨 및 축산폐수처리에관한법률」을 제정하면서 하수종말처리장이 없는 지역의 일정규모 이상의 건물에는 오수처리시설을 설치하여 건물 내에서 발생하는 분뇨 및 생활오수를 오수처리시설에서 처리 후 방류토록 하고 있으며, 단독주택 등 일정규모이하 건물에는 단독정화조를 설치토록 하여 수세식 화장실에서 발생하는·분뇨·를 정화처리 하도록 하고 있다. 또한 하수처리외의 지역, 상수원보호구역 및 취수장 부근의 수질보호를 위해 1997. 3. 7. 「하수도법」 개정으로 오수를 다량 배출하는 위생접객업 사업장이 설치되는 건물에 대하여는 오수처리시설을 설치토록 하고 있다.

1) 현황

현재 우리군은 고성읍 동해로 121(송학리 1-1)에 13,000톤/일(고도처리), 회화면 배둔리 마구들 4길 99(배둔리 1352-1)에 1,000톤/일 및 고성군 일원에 소규모공공하수처리시설 22개소(농어촌공사 3개소)를 운영 중에 있으며, 현재 고성읍 성내리를 포함한 5개리와 기월리 등 그 외 리는 일부를 하수처리 구역으로 고시하여 발생하는 오수를 유입처리하고 있다.

(단위: 개수)

계	오 수 처 리 시 설	단 독 정 화 조
8,863	1,814	7,049

2) 관리·지도점검 실적

(단위: 개소수)

구 분	점 검 시설수	위 반 시설수	위 반 내 역		조 치			
			방 류 수 기준초과	기 타	고 발	과 태 료	개선명령	기 타
계	426	4	2	2	1	3	2	1
오수	79	3	2	1	1	2	2	-
정화조	347	1	-	1	-	1	-	1

※ 개선명령과 과태료는 병과처분사항임

하수도법 규정에 의하여 오수처리시설, 정화조에 대한 기능이 정상유지·관리되고 있는지 상태확인을 위한 정기 및 수시 점검을 실시하고 있다. 관리인이 있는 50m³/일 이상인 시설에 대하여는 연 2회, 기타 오수처리시설 및 정화조는 연 1회 지도점검을 실시하고 있다.

바. 울대농공단지 폐수종말처리장

도시와 농어촌 지역간 균형발전과 농촌지역민의 고용증대로 소득향상을 기하고 수질오염으로 인한 군민 건강, 환경상의 위해 예방 및 하천 등 공공수역의 수질을 적정하게 관리하기 위한 울대농공단지 폐수종말처리장을 1990. 11. 20. 준공 운영하던 중 물환경보전법 강화에 따른 환경오염 저감을 위한 공공폐수처리시설을 2015. 12. 21.(공사기간 2010. 4. ~ 2015. 12.)설치하여 수질보전에 앞장서고 있다. 우리군에서는 현재 공공폐수처리시설을 울대농공단지 입주협의회에 위탁 관리하여 책임의식 고취 및 경제적 유지관리로 기업 경쟁력 강화를 위하여 노력하고 있다.

【공공폐수처리시설 현황】

시 설 용 량	사 업 기 간	처 리 공 법	사 업 비(백만 원)			시 행 자
			계	국 고 보 조	원 인 자	
1000m³/일	2010. 4. ~2015. 12.	HANT공법 + 황탈질설비	9,353	4,660	군 비 2,406 원인자 2,287	- 고성군 - 울대 농공단지 입주업체협의회



2. 환경미화

가. 쓰레기 발생 및 수거

생활수준 향상 및 소비성향의 변화로 매년 쓰레기 발생량은 증가 추세에 있고, 쾌적한 환경에서 생활하고자 하는 주민 의식은 높아짐에 따라 쓰레기 수거 및 처리 업무에 만전을 기하고 있다. 쓰레기 발생량은 1일 29.1톤으로 지역 내 수거 쓰레기 중 가연성 쓰레기는 소각시설을 이용하여 처리하며 불연성 쓰레기는 매립 처리하고 있다.

【쓰레기 발생 및 수거량】

(단위: 톤/일)

연 도	수거지역 인 구	수 거 지 역 내 쓰 레 기 발생량(톤/일)	1 인 1 일 배출량(kg)	수 거 량			
				계	가 연 성	불 연 성	재 활 용
2017	54,060	29.1	0.54	29.1	13.8	8.8	6.5

우리군에서는 1995. 1. 1.부터 쓰레기 감량화 시책인 쓰레기 종량제를 실시하여 쓰레기 감량을 추진 중이며, 관광지 등 다중이용시설의 효율적인 쓰레기 처리를 위하여 암물박스를 배치하여 활용하고 있다.

【인력 및 장비현황】

(단위: 명,대)

연 도	청 소 인 부			청 소 장 비			
	계	운 전 원	미 화 원	계	청 소 차	재활용차량	암물박스
2017	52	7	45	31	12	4	15

나. 폐기물 수집 수수료 현황 및 부과·징수

【폐기물 수거 수수료 부과·징수 현황】

(단위: 천 원.)

연 도	부 과 액	징 수 액	징 수 율	예산지출액	자 립 도(%)
2017	679,431	679,431	100	2,899,000	23

【쓰레기 봉투의 공급·판매 가격】

(단위: 원)

용 량	구 분	일반용 봉투공급 가격		
		공 급 액	판 매 수 수 료	판 매 액
5리터	가 정 용	90	10	100
10리터	가 정 용	185	15	200
20리터	가 정 용	370	30	400
30리터	가 정 용	550	50	600
50리터	가 정 용	940	60	1,000
100리터	가 정 용	1,880	120	2,000

【대형생활폐기물 처리수수료 징수기준】

(단위: 원)

품 명	규 격	처 리 비	품 명	규 격	처 리 비
냉 장 고	500ℓ 이상	8,000	화 장 대	모 든 규 격	3,000
	300ℓ 이상	6,000			
	300ℓ 미만	4,000			
텔레비전	42인치 이상	5,000	장 식 장	모 든 규 격	4,000
	12인치 이상	3,000			
세 탁 기	모 든 규 격	3,000	응 접 세 트	장 의 자 의 자	5,000 2,000
에 어 콘	264㎡형 이상	8,000	침 대	1인용	10,000
	66㎡형 이상	5,000		1인용메트리스	5,000
	66㎡형 미만	3,000		2인용	15,000
				2인용메트리스	8,000
가스오븐 렌 지	높이 1m 이상	4,000	케 비 넷	모 든 규 격	4,000
	높이 1m 미만	2,000			
탈 수 기	모 든 규 격	2,000	화 일 케 비 넷	4단 이상 3단 이하	3,000 2,000
공 기 청 정 기	높이 1m 이상	2,000	책 상	양수·대형	5,000
				관수·소형	4,000



품 명	규 격	처 리 비	품 명	규 격	처 리 비
장 농	120cm 장1쪽 90cm 장1쪽	15,000 10,000	피아노	업라이트 그 랜 드	10,000 15,000
서랍장	5단 이상 4단 이하	4,000 2,000	울 겐	모 든 규 격	4,000
식 탁	6인용 이상 6인용 미만	5,000 4,000	신발장 문 갑	모 든 규 격 모 든 규 격	2,000 3,000
경운기	모 든 규 격	10,000	가스렌지	모 든 규 격	2,000
이양기	승 용 보 행	12,000 9,000	가습기	모 든 규 격	2,000
콤바인	모 든 규 격	20,000	싱크대	1쪽	3,000
분무기	자 동	8,000 6,000	장 판	5m당	2,000

다. 재활용품 수거

1) 재활용품 수거 현황

군에서 직접 재활용품을 수거하여 재활용품 분리 배출 활성화를 위해 노력하고 있으며, 고성읍·회화(배둔)·거류(당동)은 매일, 기타 면지역은 매월 2회씩 순회수거를 실시하여 일반쓰레기 감량 및 자원의 재활용에 만전을 기하고 있다.

【재활용품 수집실적】

(단위: 톤/일)

연 도	계	종 이 류	병 류	고 철 류	캔 류	플 라 스 틱 류	기 타
2017	4.5	0.4	1.2	0.3	0.3	0.6	1.7

라. 음식물쓰레기 자원화 현황

생활쓰레기 발생량의 18%를 차지하고 있는 음식물쓰레기 수거를 위하여 고성읍 5개리,

회화면 배둔리, 거류면 당동리 등 인구 밀집지역을 중심으로 단독주택, 공동주택, 소형음식점의 음식물쓰레기를 분리수거하여 6.5톤/일을 민간재활용시설에 위탁처리 함으로써 자원 재활용에 기여할 뿐 아니라 침출수와 악취 발생 저감으로 매립시설의 위생적 관리 및 사용기한 연장에도 최선을 다하고 있다.

마. 공중화장실 관리

공중화장실의 청결유지관리는 그 지역의 문화수준을 가늠하는 척도가 되므로 이용객의 불편 함 해소 및 쾌적한 공간이 될 수 있도록 우리군에서는 연중 4회에 걸쳐 공중화장실 청결주간을 운영하고 있으며, 공중화장실의 청결관리 유지에 최선을 다하고 있다.

【2017년 기준 공중화장실 현황】

계	행정 시설					민 간 시설					
	소 계	체육시설	공원	관광지	군청사 및 읍면사무소 보건소	소계	시장	터미널	주유소	휴게소	기 타
130	88	7	12	10	59	42	2	2	36	2	-

3. 환경지도

가. 환경신문고 설치 운영

1) 시행 배경

군의 한정된 단속인력만으로는 시·공간에 구애됨이 없이 순간적으로 행해지고 있는 환경오염행위의 감시·단속에 한계가 있어, 전방위 환경감시체계를 구축하고 폐수무단 방류, 자동차매연 과다배출 등 환경오염행위를 목격하였을 경우 누구나 손쉽게 신고할 수 있는 전담창구 필요성에 따라 1996. 3월부터 환경신문고를 운영하고 있다.

2) 신고대상

자동차매연, 공사장 비산먼지, 공장악취, 폐수무단방류, 공공수역 내 세차, 쓰레기 불법소각, 불법투기, 자연생태계 파괴, 야생조수 밀렵·밀거래 등 환경오염 전반에 대하여 국번 없이



128번으로 신고하면 된다.

3) 신고포상금 지급기준

가) 징역형, 벌금형의 포상기준(낙동강유역환경청 포상금 지급)

구 분	보 상 금	비 고
징역형	1,000,000원	포상금 결정은 법원의 1심 선고 일을 기준으로 함
벌금형	벌금액의 100분의 10 단, 1,000,000원 범위 내에서 지급	
선고유예	200,000원	
기소유예	100,000원	

나) 행정처분의 포상기준

행 정 처 분 명	보 상 금	
	최 고	최 저
허가취소, 폐쇄명령, 등록취소 등의 행위금지 명령	300,000원 (500,000원)	100,000원
영업정지, 사용중지, 조업정지 등의 행위제한 명령	200,000원 (300,000원)	50,000원
경고, 개선 및 시정명령	100,000원	30,000원

※ 최고 란의 ()내 금액은 행정처분과 함께 고발된 경우에 적용함

다) 배출부과금(과태료, 과징금) 등 부과처분의 포상기준

- 지급률: 배출부과금·과태료·과징금등 부과액의 100분의 10
- 지급액: 최고 30만원(고발 병행 시 50만원), 최저 3만원

라) 기타 환경보전에 기여한 신고 등에 해당되는 경우

- 환경오염(훼손)행위 등을 신고하였으나 현지조사 결과 위법사항이 확인되지 않은 경우
및 유역(지방)환경청장이 지역 환경보전을 위하여 명예환경감시원, 환경모니터요원
등을 대상으로 실시하는 간담회, 캠페인 참석자 등에게 홍보 차원에서 문화상품권,
도서상품권 등을 지급할 수 있음

4) 환경신문고 신고, 처리현황

(단위: 건)

계	수 질	대 기	폐 기 물	자동차매연	소음진동 및 기타
13	-	-	8	-	5

나. 자연환경 및 토양보전대책

1) 토양오염 관리강화

가) 토양오염실태조사

토양에 대한 오염실태를 체계적으로 파악하여 토양오염의 사전예방 대책을 강구하고 오염토양의 정화·복원 등 토양보전 정책수립을 위한 기초 자료를 확보하기 위하여 토양오염 실태조사를 실시하고 있으며 대상지역은 매년 1회 토양오염도 검사를 실시하고 있다. 2017년 7개 지점을 조사결과 전 지점에서 「토양환경보전법」에 의한 우려기준 이하로 나타났다.

【토양오염 실태조사 대상지역】

조 사 지 역 종 류	조 사 지 점	면 적 (㎡)	비 고
산업단지 및 공장지역	울대리 211-4	490	울대농공단지 인근
	신용리 1792	1,792	마동농공단지 인근
	장좌리 478-26	3,419	고성조선해양 인근
	장기리 222-2	184	금강중공업 인근
원광석·고철 등의 보관·사용지역	무량리 164	2,635	대성자원 인근
폐기물 처리 및 재활용 관련지역	광덕리 306-3	883	MOA 인근
교통관련시설 지역	송학리 416-3	2,523	고성공영여객 자동차터미널

나) 특정토양오염 유발시설 관리

토양오염 물질의 저장·취급 또는 시설을 가동함으로써 지속적으로 오염물질을 배출하여



토양을 오염시킬 우려가 있는 시설·장비·건축·구축물 등을 관리하고 있다.

【특정토양오염 유발시설 설치현황】

(단위: 개소)

계	주 유 소	저 유 소	산업시설	기 타
57	49	-	7	1

다. 대기오염관리

1) 운행차 배출가스 점검

운행차 배출가스 허용기준은 사용연료 차종에 따라 규제항목을 국제기준과 다르게 설정하여 자동차배출가스를 규제하고 있으며 휘발유나 가스연료를 사용할 경우에는 일산화탄소(CO), 탄화수소(HC), 경유를 사용할 경우에는 매연을 규제하고 있으며, 고성군은 운행차 배출가스 단속반을 편성하여 수시로 차고지와 관내 자동차 운행다발지역인 고성공영 여객터미널 앞 등에서 배출가스 단속을 실시하여 허용기준 초과차량에 대하여는 개선명령, 사용정지 등 행정처분을 하여 자동차로 인한 대기오염 예방에 주력하고 있다.

2) 자동차공회전 제한

대기환경보전법 제59조 및 경상남도 자동차공회전 제한 조례에 따라 자동차 공회전 제한 대상지역을 1개소(고성공영여객터미널)로 지정·공고하여 매월 1회 이상 지속적으로 지도·점검을 실시하고 있다. 공회전 제한 지역에서 공회전을 하는 차량 발견 시 공회전 중지토록 지도 후 시간을 계측하여 5분경과 시 5만원의 과태료를 부과하고 있으며, 자동차 공회전에 대한 군민 의식변화를 유도하기 위해 안내판, 홍보물을 제작·배포하였으며 보도자료 배포, 홈페이지, 현수막 게시 등 다양한 방법으로 홍보를 하고 있다.

3) 소음·진동 관리대책

우리는 살아가면서 직·간접적으로 많은 소음과 진동에 시달리게 되는데 이러한 소음·진동은 발생 원인별로 보면 자동차, 항공기 등의 교통소음·진동, 공장에서 사용하는 기계·기구 등의 가동에 의해 발생하는 공장소음·진동, 건설공사를 할 때 그 장비들에 의한 건설소음·진동, 상업행위 등에 사용되는 확성기, 가전제품 등에 의한 생활소음이 주를 이루고 있다.



4) 석면안전관리 대책

가) 개요

석면은 1987년 WHO(세계보건기구)에서 1급 발암물질로 분류하였으며 2005년 모든 EU회원국이 석면사용을 전면 금지하였고 우리나라도 2009년부터는 석면사용을 전면 금지하고 있다. 또한 환경부에서는 석면을 안전하게 관리하고 석면으로 인한 국민의 건강피해를 예방하고자 「석면안전관리법」을 제정하여 2012년 4월 29일부터 시행하고 있다.

나) 건축물 석면조사

1970년대부터 석면이 함유된 건축자재 등이 공공건물, 학교, 다중이용시설 등에 다량으로 사용되어 왔기에 석면건축자재에 대한 전 생애 안전관리를 위해 「석면안전관리법」 제21조에 따라 건축물 석면조사 제도를 진행하고 있다. 석면이 전면적으로 사용 금지된 2009년 이전에 착공 신고한 연면적 500㎡ 이상의 행정기관, 공공기관, 특수법인 소유의 건물과 2008. 12. 31. 이전 건축 허가된 다중이용시설, 의료 시설, 문화 및 집회시설, 노인과 어린이 시설은 2015. 4. 28. 까지 석면조사를 완료하여야 한다. 2015. 3월 말 석면조사대상 287동의 석면조사를 완료하였으며, 그 중 121동이 석면이 검출되어 안전관리인을 별도로 지정하여 관리 중이다.

다) 슬레이트 지붕 실태조사

「석면안전관리법」 제25조 및 동법 시행규칙 제35조에 따라 2013. 5. 9.부터 2013. 9. 10.까지 고성군 소재 슬레이트 건축물에 대해 건축물의 용도, 슬레이트 면적, 파손 정도, 소유자 현황 등의 실태를 조사하였으며 실태조사 결과 총 11,035가구 19,080동 슬레이트 건축물을 확인하였다.

라) 슬레이트 지붕 철거 및 처리 지원

노후된 슬레이트 지붕의 비산에 의한 군민 건강피해를 방지하고 슬레이트 석면의 안전한 처리 기반을 조성하기 위하여 「석면안전관리법」 제26조 및 같은 법 시행령 제37조의 규정에 따라 2013년부터 슬레이트 지붕 철거 및 처리 지원 사업을 추진하고 있다. 2017년에는 456,960천원을 들여 171가구의 슬레이트를 처리하였으며 슬레이트 실태조사 결과를 토대로 처리물량을 확대하여 추진할 계획이다.

마) 석면 해체 작업장 지도점검

면적에 상관없이 고용노동부에 신고한 석면해체제거 작업장을 군 홈페이지를 통해 즉시 공개하고 있으며 해체 면적이 500㎡ 이상인 경우 비산농도 측정, 800㎡ 이상인 경우 감리인을 지정하여 관리하고 있으며, 그 외 석면해체 작업장을 지속적으로 지도·점검 하고 있다.



5) 대기배출업소 관리

대기오염물질이라 함은 인간의 활동, 자연활동 등에 의하여 발생하는 가스, 먼지 등으로 사람의 건강상 해를 미치거나 생태계 등 자연환경에 악영향을 미치는 물질을 말하며 크게 분류하여 가스상물질, 입자상물질로 나눌 수 있다. 대기오염물질은 호흡기 질환, 두통 등 신체적 질병을 유발할 뿐만 아니라, 동·식물의 생태계에 대한 피해와 구조물의 부식현상으로 재산상의 피해를 발생하기도 한다.

가) 대기배출업소 현황

대기오염물질의 대표적인 것으로는 연료의 연소에 의해 발생하는 아황산가스, 질소산화물, 일산화탄소 등과 자동차 배출가스 및 비산먼지 등이 있다. 대기배출업소는 대기오염물질 배출량에 따라 1종에서 5종으로 구분하며 사업장의 규모 및 위반횟수에 따라 우수관리, 일반관리, 중점관리사업장으로 구분한다. 2016년 현재 가동 중인 우리군의 대기배출업소는 총 61개소이며 이중 대부분이 소규모인 5종 사업장으로 전체의 38%를 차지한다.

【규모별 사업장 현황】

계	1종	2종	3종	4종	5종
61	5	3	1	28	24

【업종별 사업장 현황】

구 분 계	기타화학 제품제조	가공금속 제품제조	비금속광물 제품제조	음식료품 제조	기 타
61	8	14	14	4	21

나) 2017년 대기배출업소 지도단속 현황

대기오염물질 발생저감을 위해 배출업소에 대한 지속적인 지도·점검을 실시하여 쾌적한 대기환경 조성에 기여하고 있다. 대기배출업소에 대한 2017년도 지도·단속 실적을 살펴보면 총 33개 대상업소가 있다.

대상업소	위반업소	조치내역				고발병행	비고
		경고	개선명령	사용중지	조업정지		
33	8	6	-	2	-	2	

라. 폐수배출업소 관리

수질오염이란 “주로 인간의 생활이나 생산 활동을 수반하여 배출되는 각종 오염물질이 하천이나 호수 그리고 해양과 같은 공공수역에 유입되어 수질의 변화를 초래함으로써 수자원의 이용에 차질을 초래하거나 생태계를 파괴하는 현상”을 말하며 생활하수, 산업폐수 및 축산폐수 등이 주 오염원이다. 산업폐수란 각종 산업 활동에 수반되어 발생하는 폐수로 주로 가정에서 배출되는 생활하수와는 달리 고농도의 오염물질이며 유해물질을 많이 함유하고 있는 것이 특징이다.

1) 폐수배출업소 현황

폐수배출업소는 1일 배출량에 따라 1종(2,000㎥이상), 2종(700㎥이상), 3종(200㎥이상), 4종(50㎥이상), 5종(50㎥미만)으로 구분하고 있으며, 우리군 사업장의 95%가 5종 사업장이다.

【규모별 사업장 현황】

구 분 계	1 종	2 종	3 종	4 종	5 종
93	-	-	5	2	86

【업종별 사업장 현황】

구 분	계	기타화학 제품제조	가공금속 제품제조	비금속광물 제품제조	음식료품 제조	기 타
합계	93	2	9	10	17	55

2) 단속실적

2017년에는 총 50개 폐수배출 업소에 대한 지도단속을 실시하였으며, 7개의 위반사업장이 있었다.

대 상 업 소	위 반 업 소	조 치 내 역					고발병행
		경 고	개선명령	조업정지	사용중지	기 타	
50	7	3	2	1	1	-	-



3) 향후대책

수질오염 배출원 관리강화의 일환으로 공휴일 야간 등 취약시간대 특별감시 활동을 실시하는 한편, 사업장 배출수 오염 부하량 저감을 위한 방지시설 개선, 업주 및 종사자에 대한 환경교육을 지속 실시할 계획이다. 또한 환경오염 사고로부터 군민의 생명과 재산을 보호하기 위하여 유관기관과 유기적 수습·지원체계를 확립함으로써 재난발생 시 신속히 대처할 수 있는 종합적·체계적인 수습방안을 모색 중이다.

마. 가축분뇨 배출시설 현황 및 관리실적

우리군은 현재까지 1차 산업이 주된 산업이며, 그 중에서도 가축사육 농가가 많은 편이다. 더욱이 현재는 가축규모가 점차 대형화되고 있어 이로 인한 가축분뇨가 다량 발생하여 처리가 대단히 어려운 문제로 대두되고 있다.

1) 가축분뇨 처리실태

가축분뇨처리시설의 형태를 살펴보면 가축분뇨를 방류하지 않고 톱밥발효 및 저장액비화 방법 등을 통하여 농지에 환원시키는 방법이 주류를 이루고 있다.

2) 배출시설 현황

(단위: 개소 수)

구 분	계	허가대상	신고대상
가축분뇨 배출시설	482	108	374

3) 지도점검 실적

(단위: 개소 수)

점 검 시 설 수	위 반 시 설 수	위 반 내 역				조 치				
		방 류 수 기준초과	무허가	부적정 운 영	기 타	고 발	과태료	개선 명령	기 타	병과고발
182	12	1	-	2	9	4	8	8	2	-

축산분뇨는 오염부하량이 대단히 높아 처리하지 않고 하천으로 방류 시 부영양화에 의한 수질악화는 물론 악취와 해충발생으로 쾌적한 생활환경을 저해하기 때문에 군과 읍면 합동점검으로 퇴비사 적정운영, 축산분뇨 무단방류 등에 대한 중점적인 지도단속을 실시하며

닭, 양 등의 사육시설에 대해서는, 악취발생 억제 조치사항 이행여부 확인으로 민원발생을 최소화하고 있다.

4) 가축분뇨의 향후 처리방향

가축분뇨의 발생으로 인한 하천오염의 영향을 배제하기 위해 여러 가지 처리방법을 운용하고 있으며, 일정규모 이상인 배출시설에 대해서는 나름대로의 처리방법을 강구하고 있으나 규제미만인 소규모시설 등에서 발생하는 오염원이 대단히 많으므로 이에 대한 대책이 필요하다. 가축분뇨의 경우는 오염물질을 방류하지 않고 톱밥 등을 사용 퇴비화 하여 농지환원 처리방법으로 점차 전환되고 있다.

4. 환경시설관리

가. 생활폐기물처리시설 현황

2003년 삼산면 관곡리 349번지 일원 13,275㎡를 매립장으로 조성, 2014년 23,768㎡의 2공구 매립장을 증설하였다. 매립장내에 가연성 쓰레기 처리를 위한 소각시설 및 쓰레기 침출수로 인한 환경오염방지를 위해 침출수 처리 시설을 설치하는 등 쓰레기 처리로 인한 2차 환경오염 예방에 만전을 기하고 있다.

【쓰레기 매립장 현황】

구 분	매립면적	매립용량	사 업 비 (백만 원)	사용개시일
1공구	13,275㎡	85,234㎡	7,061	2003. 4. 2.
2공구	23,768㎡	186,000㎡	22,922	2016. 6. 10.

【쓰레기 소각시설 현황】

건물면적	건물구조	소각능력	소각방식	사 업 비 (백만 원)	사용개시일
711㎡	일반철골 /판넬구조	1,000kg/h	연속식	2,000	2003.2.5.



【재활용 선별장 현황】

주요시설	건물면적	건물구조	처리용량	사업비 (백만 원)	사용개시일
선별동 1동, 재활용저장고 1동	940.74㎡ (작업장 457.5㎡)	철근콘크리트 및 철골조	10톤/일	2,130	2008.8.6.

【2017년 쓰레기 반입·처리내역】

(단위: 톤)

구 분		계	1월	2월	3월	4월	5월	6월	7월	8월	9월	10월	11월	12월
반입량		10,637.9	854.7	786.5	868	825	960.4	973.9	921.5	926.1	913.9	966.1	830.1	811.7
처리량	소 각	5,054.9	489.3	509.1	292.3	521.9	488.4	474.1	576.9	480.6	493.5	518.8	210	-
	매립	3,227.5	161	102.8	392	145.8	276.4	276.6	127.8	251.4	199.1	215.5	443.4	635.7
	재활용	2,355.5	204.4	174.6	183.7	157.3	195.6	223.2	216.8	194.1	221.3	231.8	176.7	176

제4절 녹지공원

1. 녹지관리

가. 산림현황

군의 임야 총면적(축적)은 2017년 말 기준 34,112ha(5,322,420m³)로 경상남도 임야 총면적(축적) 701,903ha(109,845,500m³)의 4.8%(4.8%)이며, 군 전체 면적의 65.8%를 차지하고 있다. 이를 소유별로 분류하면 사유림이 31,976ha(93.7%), 공유림 879ha(2.6%), 국유림 1,257ha(3.7%)이며 임상별로는 침엽수림 17,733ha, 활엽수림 5,222ha, 혼효림 9694ha, 죽림 395ha, 무입목지 1,068ha이다.

【소유별 임야면적 및 임목 축적 현황】

구 분		면 적(ha)	비 율 (%)	축 적(m ³)
총 계		34,112	100	5,322,420
국유림	계	1,257	3.7	174,906
	산림청소관	1,158		159,259
	타부처소관	99		15,647
공유림	계	879	2.6	133,226
	도 유 림	109		16,608
	군 유 림	770		116,618
사 유 림		31,976	93.7	5,014,288

나. 명품 가로수 길 조성

우리 군에는 군도 등의 여러 노선에 18종 68,311주가 식재되어 있으며, 배롱나무, 동백나무가 주종을 이루고 있고, 해송, 메타세콰이아, 은행나무 등이 고루 심어져 있다. 2017년은 가로수 조성을 위해 군도변 등에 왕벚나무 등 752본을 식재하였다.



【가로수 식재 현황】

(단위: 주)

도 로 별	계	은행 나무	해송	배롱 나무	벚나무	메타 세콰이아	동백 나무	이팝 나무	기타
계	68,311	1,450	5,433	7,007	4,445	2,813	6,400	757	40,006
국 도	28,389	500	5,433	2,995	30	1,600	5,800	205	11,826
지방도	14,650	263	-	2,012	3,678	101	600	200	7,796
군도 등	25,272	687	-	2,000	737	1,112	-	352	20,384

다. 마을쉼터 조성

무더운 여름철 어르신들이 쉴 수 있는 공간을 제공하기 위해 마을쉼터 조성을 적극 전개하고 있으며, 마을별 휴식공간이 없는 동네에 활력을 불어넣고 건전한 여가생활 제공에 기여하고 있다. 2017년에는 정자 25동, 데크 3개소를 건립하였다.

【마을쉼터 조성현황】

구 분	개 소 수			비 고
	합 계	기 조 성	2017년	
정자	328	303	25	
데크	187	184	3	

2. 산림관리

가. 조림사업

1) 조림

경제림 조성과 생활권 공익조림사업 및 피해지(재선충병, 산불)복구 조림을 추진하여 경제적·환경적으로 보다 가치 있는 산림자원을 조성하고 지역 특색에 맞는 다양한 조림을 추진하여 지역 발전과 소득 증대에 기여하고 있다. 임업경영의 경쟁력 강화를 위한 조림방법 다양화 및 큰나무조림, 지역특색 녹화사업 추진으로 도시경관림 조성, 마을숲 조성, 무궁화동산 조성 등 쾌적한 생활환경 조성을 중점적으로 추진할 계획이다. 또한, 조림예정지(지존)작업은 농한기(11월~이듬해 2월)에 실시함으로써 유휴노동력 활용과 적기 조림을 위한 식재 묘목의

활착률 제고에도 크게 기여하고 있다.

【조림 실적】

(단위: ha, 천본)

연도별	계		경제수		큰나무조림		유실수	
	면적	본수	면적	본수	면적	본수	면적	본수
2015	102.6	243	70.8	178	31.8	65	-	-
2016	79.4	162.5	59.1	129.5	10.3	26.3	10.0	6.7
2017	81	167.8	65	143.8	16	24	-	-

나. 숲가꾸기사업

1) 개요

1977년부터 임목의 생장 촉진과 형질 향상을 위한 육림사업을 실행함으로써 우량 용재 생산기반 구축과 농·산촌 소득 증대에 기여하고 있다. 인공조림지는 조림지 사후관리 요령에 의거 연차별 계획을 수립하여 조림지 풀베기, 어린나무 가꾸기, 간벌, 덩굴류 제거작업을 실시하고 있으며, 용재림으로 육성 가치가 충분한 밀생임분을 대상으로 천연림보육 작업을 실시하여 우량 임목 생산, 임목 축적 향상으로 소득증대에 기여하고 있다.

2) 사업별 작업내용

가) 조림지 풀베기

인공조림지 전 면적을 적기에 실시하는데 조림 당해 연도를 포함하여 3~5년간 실행하며, 사전에 조림대장 및 현지조사에 의거 작업계획을 수립하여 매년 6~8월에 1회 실시함을 기준으로 하되 조림목 피압이 심한지역은 2회 실행한다. 작업방법은 원칙적으로 줄베기로 실행하되, 동해가 우려되는 임지는 둘레베기를 실시하여 조림목을 보호한다.

나) 덩굴류 제거

덩굴류 원줄기의 근주를 찾아 완전 고사시키는 방법으로 도로가시권을 중점으로 대상지를 선정한 후 매년 7~9월에 작업을 실시하며 1차 제거 후 당해 연도 후기 보완작업 실시로 덩굴류를 완전히 제거해줌으로써 임목 피해면적을 최소화 하는데 역점을 두고 있다.

다) 어린나무 가꾸기

조림지 풀베기작업이 완료된 5~10년 내외의 장기수 인공 조림지를 사업 대상지로



선정하고 매년 6월부터 11월까지 조림목 생장에 지장을 주는 덩굴류, 잡관목, 맹아 등을 제거해줌으로써 조림목 생장을 촉진시킨다.

라) 천연림 보육

용재림으로 육성가치가 충분한 천연 밀생 우량 임분 중 보육관리가 가능한 임지를 대상으로 ha당 250본 이내로 미래목(최종 수확 시까지 존치시켜야 하는 나무)을 선정하여 가지치기 및 미래목에 피해를 주는 형질 불량목, 피해목, 폭목, 고사목 등을 제거하는 등 임분 밀도를 조절하여 임목 성장촉진 및 우량목 생산에 역점을 두고 있다.

마) 천연림 개량

경제림 육성단지, 임업진흥권역, 자연(천연) 산림, 생활권 주변 경관림, 집약관리가 가능한 인공림 또는 침엽수 천연림 등을 대상으로 선정하여 임목의 성장촉진 및 목재재질의 향상, 각종 위해방지, 지력 유지증진, 간벌재 이용 등을 목적으로 형질 불량목, 피해목 등을 솜아 베어주는 작업으로 연중 실시한다.

【숲가꾸기사업 실적】

(단위: ha, 천 원)

구분	계		조림지풀베기		어린나무가꾸기		덩굴류제거		천연림보육		천연림개량	
	사업량	사업비	사업량	사업비	사업량	사업비	사업량	사업비	사업량	사업비	사업량	사업비
2015	854	945,407	338	306,210	13	19,364	-	-	370	469,223	133	150,610
2016	567	589,029	339	345,705	5	7,142	18	18,953	121	138,335	84	78,894
2017	747	932,166	403	466,881	5	16,983	201	268,227	133	180,075	-	-

다. 산림보호

1) 개 요

산림보호란 산림에 가해질 수 있는 각종 위해의 성질과 원인을 규명하여 피해를 예방하고 이론과 방법을 강구하는 임업의 한 분야이다.

산림보호의 대상인 산림은 임지와 임목뿐 만 아니라 초류, 이끼 등 지표식물, 조수류, 미생물,

각종 광물질 등으로 이루어져 서로 관련을 갖고 생물학적 균형을 유지하고 있는 하나의 생명체이므로 인위적인 피해인 도·남벌, 불법산지 전용, 산불, 산지 오염, 부정임산물의 반출 및 무단취사 행위로부터 산림을 보호하고 예방하는데 전력을 기울여야 할 것이다.

산림의 인위적인 피해도 경제가 발전됨에 따라 임목의 도·남벌보다 주로 주택, 공장건설 등의 불법산지 전용 행위가 증가하는 추세이며, 생활수준 향상으로 수석, 골재, 희귀수목 채취 등이 성행하고 있는 실정이다. 각종 불법행위의 근원적 방지를 위하여 지속적인 계도와 홍보로 자율적인 애림의식 고취 및 산림보호 단속을 철저히 하여 불법 행위자를 의법 조치함으로써 인위적인 산림피해를 최소화하는데 최선을 다해야 할 것이다.

2) 추진시책

산림사고 우발지역 및 임상 양호지역, 희귀수목 자생지, 명산, 오지, 도서지역 등 산림보호 취약지역에 특별 기동단속과 수시 단속을 실시하고 있다. 특히, 벌채 허가, 산지전용 허가 등 각종 인허가지에 대해 중점 지도 단속을 통해 허가지 외 불법산지전용 행위, 불법 벌채, 자연석의 불법 굴·채취 및 반출행위 등이 일어나지 않도록 사전에 차단하고 있다. 또한 불법산지전용지에 대해서는 그 원인으로 하여금 원상복구토록 하여 산림피해 방지에 최선을 다하고 있다.

산림이 주는 막대한 공익적 기능과 혜택에 관하여 주민자치회 회보, 산지정화 캠페인 등을 통하여 수시로 홍보함과 동시에 산 쓰레기 되가져오기 등 자연보호 운동과 연계 추진하여 산림보호 의식을 고취시키고 천혜의 자연을 보존해 가고 있다.

【산림 피해 현황】

(단위: ha,천 원)

연도별	계			무허가벌채			불법산림형질변경			산불등기타		
	건수	면적	금액	건수	면적	금액	건수	면적	금액	건수	면적	금액
2015	7	1.00	137,217	-	-	-	6	0.80	135,917	2	0.27	1,300
2016	3	1.99	65,954	-	-	-	2	1.19	57,356	1	0.8	8,598
2017	3	0.3	22,967	-	-	-	2	0.1	18,917	1	0.2	4,050



라. 산림병해충 방제

1) 개 요

건강한 산림을 조성하고 수려한 산림경관을 보존하며 산림생태계의 균형을 유지하고자 병해충의 조기 예찰, 적기 방제 등 과학적인 방제 실시로 자연생태계 균형 유지와 산지자원화 촉진에 만전을 기하고 있다.

【산림병해충 방제 현황】

(단위: ha)

연 도 별	방 제 실 적						비 고
	계	솔 꺾 질 깎지벌레	소나무 재선충		밤나무 항공방제	기 타	
			항공방제	나무주사			
2015	1,407	－	800	221	366	20	
2016	729	－	300	101	318	10	
2017	5,103	－	480	363	324	3,936	

마. 산불예방

1) 개 요

우리군을 비롯한 남부 지방은 동계 적설량이 매우 적고, 강수량이 매년 줄어 매년 11월 1일부터 다음해 5월 15일까지 약 7개월 동안 산불방지대책 본부를 설치·운영하고 있다. 이는 중·북부 지방보다 1개월 이상 더 길다. 국가경제 발전으로 농촌의 연료가 대체되어 과거처럼 도·남벌이나 연료 채취를 위한 입산은 없으나, 국민휴양 문화정착에 따른 등산객의 증가로 입산자 실화로 인한 산불발생 요인이 증가하고 있는 실정이며, 일단 산불이 발생하면 임목이 무성하고 지피층이 두터워 조기진화에 애로가 많으며 진화가 곤란한 대형화 추세로 산불조심기간 동안 예방대책 및 초동진화체제 구축에 전 행정력을 기울이고 있다.

【원인별 산불발생 현황】

(단위: 건, ha)

구 분	2015		2016		2017	
	건 수	면 적	건 수	면 적	건 수	면 적
계	2	0.27	1	0.03	2	0.03
논·밭두렁소각	-	-	1	0.03	1	0.01
입 산 자 실 화	-	-	-	-	-	-
성 묘 객 실 화	-	-	-	-	-	-
어린이 불장난	-	-	-	-	-	-
기 타	2	0.27	-	-	1	0.02

2) 추진시책

가) 예방대책

매년 산불조심기간 시작과 동시에 본청 녹지공원과 및 읍·면사무소에 산불방지대책본부를 설치하여 산불방지 종합대책 추진 및 상황근무 유지, 산불진화 및 헬기지원 등 진화지휘체계 확립, 관계부서 및 유관기관간 업무협조 등의 임무를 수행하고 있다. 산불발생 요인의 근원적 방지대책으로 10월에 입산통제구역(12,374ha) 및 등산로(17km) 폐쇄 구역을 지정·고시하였으며, 설날·정월대보름·청명한식 등 시기별 특별대책을 수립하여 공무원 및 산불감시원 101명, 산불전문예방진화대원 23명을 산불취약지에 집중 배치시켜 순찰강화 및 입산자, 등산객 등을 대상으로 산불조심 캠페인을 전개하고 있다. 한편, 봄철 산불 발생의 주요 원인인 농·산촌지역의 논밭두렁소각, 농산폐기물 및 생활쓰레기 소각 등 불법소각을 막기 위해 「소각산불 없는 녹색마을 만들기」사업을 시행하고 있다.

또한, 권역별로 임차한 민간헬기 1대로 공중 순찰 강화 및 산불 발생 시 조기 출동, 조기 진화로 대형 산불로의 진행을 사전 차단하는데 큰 효과를 거두고 있으며, 도로변과 산연접지 인화물질을 사전 제거와 산연접 논밭두렁과 농업부산물물의 마을공동소각은 산불예방 역할을 톡톡히 하고 있다.

그리고 산불로 인한 지역재난 방지를 위한 관내 전 기관단체, 기업체간 긴밀한 협조체제 유지를 위한 정례적인 협의회 개최로 공동책임의식 고취 및 주민을 대상으로 마을앰프를 활용한 산불계도방송, 차량가두방송 실시와 산불조심 깃발 2,000매를 설치하여 산불조심 홍보에도 만전을 기하고 있다.



【입산통제구역 지정 현황】

(단위: ha)

읍·면별	면 적	필 지 수	주 요 산 명
계	12,374	5,946	
고 성 읍	835	168	대곡산
삼 산 면	341	179	봉화산, 대곡산, 무이산
하 일 면	317	82	수태산
상 리 면	1,810	872	백운산, 수태산, 대곡산, 무이산
대 가 면	2,009	836	송구산, 무량산, 대곡산, 금태산, 금정산
영 현 면	998	492	백운산, 송구산, 금태산
개 천 면	1,232	629	깃대봉, 소곡산, 보령산, 만수산, 탕근재, 용암산
구 만 면	591	462	용암산, 탕근재, 깃대봉
회 화 면	602	332	깃대봉, 금봉산
마 암 면	284	186	금정산, 탕근재
동 해 면	3,062	1,536	노인산, 장군봉, 철마산, 구절산, 응암산
거 류 면	293	172	면화산

나) 진화대책

산불 발생 시 조기 발견으로 초동진화 체제 구축을 위하여 관내 지역 관찰이 용이한 고산지대 10개소에 감시초소 설치 및 산불감시 무인카메라 3대를 설치 운영하고 있으며, 산불 발생 시 신속한 출동을 위해 군 및 읍·면에 지상 및 특별진화대 16개대 362명을 조직하였다. 또한 마을별 자체 진화대를 조직·운영하여 군부대와 협조, 인력지원으로 초동진화 체제를 구축하였으며, 기동 감시원을 읍면당 3~5명 편성, 휴대용 무전기와 진화도구 등을 지참하여 감시초소와 무전 연락을 항상 유지하며 취약지 순찰, 기동 감시 및 감시원 근무상황을 확인하고 초소에서 산불 발견 연락 시 즉시 출동할 수 있는 체제를 구축하였다.

바. 녹색환경 경관숲 만들기사업

1) 개요

2006년 경남고성공룡세계엑스포의 성공적 개최 및 고성을 방문하는 관광객에게 아름다운 경관을 제공하기 위하여 전국 최초로 수목정비단을 구성 운영하여 2005년 3월부터 주행사장인 당항포관광지를 비롯한 주요 도로변, 경관이 수려한 해안변 등에 소나무 전정작업과 더불어

하단부에 화목류를 식재하기 시작하였다. 현재는 사업을 확대하여 방치되어 있는 산림을 체계적으로 정비함으로써 각종재해(병해충, 태풍, 설해)로부터 소중한 산림을 보호하고 타 지역과 차별화 및 특화된 숲의 새로운 가치를 창출함으로써 주변 관광자원과의 시너지 효과를 거두고 있다.

【녹색환경 경관숲 만들기 실적】

(단위: 필지, ha, 천 원)

연도별	사업대상	필지수	실행면적	사업비	비고
2015	당항포관광지 외 7개소	54	21.7	300,000	
2016	당항포관광지 외 7개소	45	20.02	299,472	
2017	당항포관광지 외 11개소	123	21.1	296,395	

3. 산지자원

가. 사방

최근 국지성 집중호우 등 기후변화로 인한 산사태 발생이 증가하고, 그에 따른 산사태 위험이 높아짐에 따라 산사태 및 토석류로부터 인명 및 재산피해를 최소화하고, 황폐지를 복구하기 위해 매년 산지사방, 야계사방, 사방댐 사업 등을 추진하여 국토보전, 경관조성 및 공공이익 증진에 기여하고 있다.

특히, 생활권 중심의 산사태취약지역을 중점적으로 집중·관리하여 산사태 피해로 발생할 수 있는 인명 및 재산피해를 예방하고 교통장애 발생요인을 사전 제거하여 산림재해로부터 군민의 인명과 재산을 보호하기 위해 힘쓰고 있다.

【사방 사업】

(단위: 천 원)

연도별 사업별	2015		2016		2017	
	사 업 량	사 업 비	사 업 량	사 업 비	사 업 량	사 업 비
산지사방(ha)	1	81,000	1	81,000	1	81,000
야계사방(km)	4	764,000	3	581,000	2	387,000
사방댐(개소)	4	998,000	5	1,247,000	4	997,000
해안침식사방(km)	－	－	0.5	159,000	－	－



나. 임도시설

1) 임도시설의 기능과 효용

임도시설의 기능과 효용을 살펴보면 첫째, 조림·육림·임목생산 등 임업생산성의 제고이며, 둘째, 산불·병해충 등의 산림재해에 신속히 대처할 수 있으며, 셋째, 오지 산림의 개발 촉진 및 기계 투입으로 임업노동조건 개선 촉진 등 집약적인 임업경영수행, 넷째, 지역에 따라 일반도로와 연결로 지역개발 촉진도모 등 다양한 기능이 있다.

2) 시설 개발계획과 추진실적

우리나라 산림면적 대비 임도밀도는 2007년말 ha당 2.55m로 매년 증가추세에 있으며, 산림청에서 2030년까지 ha당 8.5m수준으로 확충하기 위해 계획을 수립·추진 중이다. 이에 우리군에서는 1985~2017년까지 간선임도 28개소 107.4km, 작업임도 5개소 6.46km를 개설하였으며, 2020년까지 총 120km 임도 개설을 목표로 사업 추진 중에 있다. 2000년 고성 이당~삼산 병산지구 외 5개소를 시작으로 2017년까지 총 132.08km를 구조 개량하여 산사태 등 산림재해로부터 안전하고 효율성 높은 임도를 만들고 있다.

【임도사업 추진실적】

(단위: km)

구 분	계	2015	2016	2017
간선임도	고성 이당~삼산 병산 외 28개소 107.4km	1.27	1.4	1.32
작업임도	마암 도전~마암 석마 외 4개소 6.46km	0.52	0.88	1.1
구조개량	하이 석자~하일 오방 외 29개소 125.91km	5.56	1.9	1.84
임도보수	고성 이당~삼산 병산 외 31개소 158.09km	15.37	4.3	20

4. 공원관리

가. 연화산도립공원

연화산도립공원은 경남의 남부, 고성군의 서북쪽에 위치하여 산세가 빼어나고 경관이 수려하며 남으로는 한려해상국립공원 및 다도해상국립공원과 연결되는 관광거점지로 전망이 밝다.

1983. 9. 29. 경상남도고시 제157호로 개천면, 대가면, 영현면, 영오면, 마암면 22,260㎢ 일원에 도립공원을 지정하였으며, 연화산도립공원 구역 내의 신라고찰 옥천사에는 도지정 유형문화재 제132호인 대웅전, 제53호인 자방루와 보물 제495호로 지정된 임자명반자 등 다수의 문화재가 소장되어 있으며 관광객에 볼거리와 편의시설을 제공하여 산림휴양 문화에 기여하고 있다.

또한, 자연자원으로 보전가치가 낮고 자연공원의 이용목적에 부적합한 지역은 2015. 8.19. 경상남도 고시 제375호를 통해 당초 22,260㎢에서 21,847㎢로 면적을 축소하고, 공원구역에서 해제하여 지역민들의 경제활동을 도모하고 있다.

나. 도시공원

쾌적한 도시환경을 형성하여 건전하고 문화적인 도시 생활의 확보와 공공의 복리 증진에 기여함을 목적으로 조성된 고성읍 남산공원을 비롯하여, 대가연꽃테마공원, 100세공원, 상리연꽃공원 등 현재 11개의 공원이 조성되어 주민들의 보건 향상 증진에 기여하고 있다.

【도시공원 조성 현황】

구분	공원명	소재지	면적(㎡)	지정일
계		11개소	1,045,197.20	
근린공원	소 계	2개소	825,268	
	남산공원	고성읍 동외리 595 일원	805,324	1965.1.8.
	대가연꽃 테마공원	대가면 유흥리 304번지 일원	19,944	2016.6.17.



구분	공원명	소재지	면적(㎡)	지정일
계		11개소	1,045,197.20	
수변공원	소 계	2개소	148,528	
	연꽃공원	상리면 척번정리 89-1 일원	15,163	2009.1.8.
	수남공원	고성읍 수남리 511-14 일원	133,365	"
역사공원	소 계	1개소	49,784	
	왕릉공원	고성읍 송학리 475-1 일원	49,784	1965.1.8.
어린이 공원	소 계	3개소	16,970.4	
	가례공원	회화면 배둔리 468-20 일원	3,400	1989.10.21.
	양지공원	회화면 배둔리 372-1 일원	3,863	"
	코아루공원	고성읍 수남리 487-36 일원	9,707.4	2013.10.29.
소공원	소 계	3개소	4,646.8	
	소공원1	하이면 덕호리 1331-4 일원	1,933.3	2016.1.7.
	소공원2	하이면 덕호리 1342-1 일원	990.8	"
	소공원3	하이면 덕호리 1339-1 일원	1,722.7	"

제5절 군민보건

1. 지역보건사업

가. 보건소·보건지소·보건진료소 운영

- 1) 운영현황: 일반진료(물리치료 포함), 한의과, 치과, 산부인과
- 2) 진료실적

(단위: 명, 천 원)

기관명	연인원	진료수입	비고
계	103,921	412,582,671	
보건소	11,269	170,061	
보건지소	55,391	644,724	
보건진료소	37,261	411,767,886	

3) 제증명 및 진단

기관명	구분	건수	비고
보건소	제증명 및 건강진단서	9,166	

나. 모자보건사업

1) 영유아보건

신생아의 선천성 장애 조기검진과 미숙아 등의 의료비를 지원하여 장애를 예방하고 정상 성장발달 도모

【영유아 보건사업 실적】

(단위: 명)

구분	인원	비고
신규등록	154	
건강검진 (의료급여수급권자)	56	
시력검진	1,110	
선천성 대사이상검사	202	



2) 모성건강

임신, 출산, 육아 관련 종합정보, 신뢰성 있는 상담서비스 제공 및 가임여성의 건강한 출산과 양육을 위해 필요한 정보를 제공하고, 출산친화적 사회분위기 조성으로 출산을 안정에 기여

【모성 보건사업 실적】

(단위: 명)

구 분	인 원	비 고
임산부 등록	203	
건강검진 (찾아가는 산부인과 운영)	173	
임산부 건강교실 운영	513	
산모신생아 건강관리사 지원	69	

2. 건강 증진·관리

가. 구강보건사업

구강보건 교육을 통한 올바른 지식 제공과 구강질환의 사전 예방으로 치아의 중요성을 일깨우고 자가 구강관리능력 향상 및 구강 건강증진 도모

【구강보건사업 실적】

(단위: 명)

구 분	인 원	비 고
영유아 보건교육	2,200	
학 교 보 건 교 육	5,800	
경로 당 보 건 교 육	5,500	

【구강보건사업 활동 사진】



나. 건강증진사업

1) 국가암검진

인구 및 질병구조의 변화로 암 환자가 매년 증가하고 있고 경제적 부담이 크므로 조기에 암을 발견할 수 있는 5대암 국가검진으로 삶의 질 향상

【국가 암 검진 사업실적】

(단위: 명)

구 분	검 진 자 수	비 고
위암	4,184	
간암	5,035	
유방암	397	
대장암	2,243	
자궁암	2,527	

【국가 암 검진 홍보】



2) 통합건강증진사업 운영

주민의 보건의료서비스 지원 및 맞춤형 서비스로 통합건강증진사업 운영



【통합 건강증진사업 실적】

(단위: 명, 회)

구 분		실 적	비 고
영양사업	영양교육	5,390	
	영양플러스 사업	168	
운동사업	건강체조 보급	18,120	
절주사업	절주 캠페인 및 교육	3,450	
금연사업	금연 홍보 및 캠페인 전개	7,722	
	금연클리닉 운영	820	
	세계금연의 날 행사	600	
	금연시설 지도 점검	8,481	

제2편
.....
제2장

【신체활동보급 사진】



【보건교육 및 홍보사업 실적】

(단위: 명)

구분	실적		비고
	횟수	인원	
영유아 보건교육	55	4,600	
학교 보건교육	51	4,700	
경로당 보건교육	180	5,920	

【금연사업 활동사진】



3. 맞춤형 방문건강관리

가. 방문건강관리사업

의료취약계층 및 만성질환자 가정을 직접 방문하여 건강문제를 가진 가구는 지역 자원과 연계하는 등 개인에 적합한 보건의료 서비스 제공으로 군민 건강증진 도모

【보건교육 및 홍보사업 실적】

(단위: 명)

구분	인원	비고
방문 등록 가구수	3,016	
방문진료·교육	25,156	
입원치료비 지원	26	



【치매 인지재활 프로그램 운영】



나. 심뇌혈관질환예방관리사업

심뇌혈관질환은 우리나라 전체 사망원인의 1/4를 차지하고 있는 위험한 질환으로, 선행질환인 고혈압, 당뇨, 이상지질혈증 등을 조기 발견·치료하여 중증질환 이환 예방을 통한 건강수명 연장에 기여하고 있다.

【심뇌혈관질환예방관리사업】

(단위: 명)

구분	2017	비고
고혈압, 당뇨병 신규 등록인원	4,057	
고혈압, 당뇨병, 고지혈증 환자 등록·관리	9,834	
환자 조기발견 캠페인 참여자	5,933	

【심뇌혈관질환예방관리사업 활동 모습】



4. 예방의약

가. 감염병 예방관리사업

1) 방역소독사업

【방역소독 실적】

(단위: 회)

구분	2017	비고
계	13,455	
분무소독	1,606	
연무소독	10,710	
살균소독	1,139	

2) 보균자찾기사업

식품접객업소, 급수관리자, 집단급식소 종사자 등을 대상으로 장티푸스, 세균성 이질, 파라티푸스 보균검사를 실시하여 보균관리체계 확립 및 감염병 예방

【감염병 예방관리사업 실적】

(단위: 명)

구분	2017	비고
장티푸스, 세균성이질	4,953	
콜레라, 비브리오패혈증	454	

3) 질병모니터망 운영사업

병·의원, 학교, 마을이장, 사회복지시설 등 질병모니터요원을 위촉하여 감염병의 지역별, 계절별 발생 양상을 신속·정확하게 파악하고 군민에게 사전 예보함으로써 감염병 발생 및 확산방지에 기여



【질병모니터 지정운영 실적】

(단위: 명, 회)

구분	2017				비고
	계	병·의원	사회복지시설	기타	
지정수	80	20	7	53	
운영	6,836	1,920	336	4,580	

4) 예방접종

예방접종은 적기에 실시하는 것이 중요하다. 특히 영유아에 대해서는 국가예방접종을 중점적으로 실시하고 일반 대상자도 간염 외 임시예방접종을 실시

【예방접종 실적】

(단위: 명)

계	DPT	폴리오	일본 뇌염	뇌수막염	수두	MMR	A형 간염	BCG	소아 폐렴	영유아 간염	HPV	Tdap	독감 등
19,076	663	548	658	482	107	354	249	117	461	251	154	228	14,804

5) 만성감염성질환관리

결핵, 성병, 한센병 등 만성감염성질환의 발생 예방과 감염자의 조기발견 및 치료를 강화함으로써 개인의 건강은 물론 타인에게 전화를 미연에 방지하기 위한 홍보 등을 지속적으로 추진

【결핵관리 실적】

(단위: 명)

구분	BCG 예방접종	환자발견을 위한 검진	환자발견	등록수	퇴록수	환자 수
2017	117	8,117	131	131	42	89

【한센정착촌 현황】

(단위: 명)

정착촌명	소재지	계	남	여	설치 연월일
송의원	고성군 거류면 송의원안길 45-36	33	13	20	1959. 4. 25.
성진원	고성군 고성읍 교사4길 181	18	8	10	1965. 7. 15.

【한센병 환자 등록관리 현황】

(단위: 명)

구분	환자수			임상사항			서비스 구분			비고
	계	남	여	계	활동성	비활동성	계	요치료	서비스대상	
계	64	31	33	64	-	65	64	58	5	
재가	13	10	3	13	-	13	13	9	3	
정착	51	21	30	51	-	51	51	49	2	

【한센사업 대상자 복지서비스 현황】

(단위: 명, 천 원)

구분	대상자	지원금	비고
한센간이양로주택 운영비(송의원)	33	73,092	급식비, 난방비, 보조원 및 취사세탁부 인건비
재가한센인 생계비 지원	3	5,673	급량비, 피복비, 월동대책비, 수용비, 난방비 등
한센인피해자 위로지원금	52	94,650	매월 정액 15만원 지급
한센병 관리사업	64	16,880	한센병 이동진료

【성매개감염병 및 에이즈 관리 실적】

(단위: 명)

구분	관리대상자수	비고
성병검진	3,109	
환자진료	4	
AIDS검사	1,472	



나. 의약업소 관리

군민 보건의 저해 요인인 부정·불량 의약품 등의 제조 유통 근절과 부정의료업 자를 단속하여 우수 의약품과 양질의 의료서비스를 군민에게 제공할 수 있도록 자율점검 및 지도·단속을 통해 계몽과 행정지도

【의료기관 현황】

(단위: 개소)

계	병원	의원	치과의원	한의원	조산소	기타
49	5	20	12	12	-	-

【의료기관 단속실적】

(단위: 개소)

대상업소	위반업소	처분 사항				
		고발	영업정지	시설 개선	경고	기타
49	14	7	-	-	-	7

【의약품 판매업소 현황】

(단위: 개소)

계	약국	의약품 도매상	약업사	한약업사	매약	특수 지정소	기타
23	19	-	1	3	-	-	-

【약사 지도감시 실적】

(단위: 개소)

대상업소	위반업소	처분 사항					
		허가취소	업무정지	경고	시정명령	고발	기타
23	-	-	-	-	-	-	-



제3장 산업·경제행정

- 제1절 미래전략
- 제2절 경제교통
- 제3절 안전건설
- 제4절 수산진흥
- 제5절 농업정책
- 제6절 친환경농업
- 제7절 축산진흥
- 제8절 농식품개발



제3장 산업·경제행정

제1절

미래전략

1. 미래전략

가. 일반농산어촌개발사업 총괄 추진

1) 목적

일반농산어촌지역 주민의 소득과 기초생활 수준을 향상시키고 계획적인 개발을 통하여 농산어촌의 인구유지 및 지역별 특화발전을 도모

2) 일반농산어촌개발사업 추진현황(국비 70%, 지방비 30%)

(단위: 천 원)

구분	사업명	총사업비	사업기간	비고
합계	14건	36,856,000		
농촌중심지활성화사업	영오면	7,000,000	2014.~2017.	
	동해면	5,286,000	2015.~2018.	
	상리면	4,600,000	2016.~2020.	
	구만면	5,860,000	2017.~2021.	
권역단위종합정비사업	자란만권역	5,000,000	2013.~2017.	
	미룡권역	4,000,000	2015.~2018.	
	영부마을	443,000	2016.~2017.	
	오방	500,000	2017.~2018.	
	동산	500,000	2017.~2018.	
	삼계	497,000	2017.~2019.	
	신천	500,000	2017.~2018.	



구분	사업명	총사업비	사업기간	비고
기초생활인프라조성	농업농촌생활용수개발	300,000	2017.	
	농촌생활환경정비	1,670,000	2017.	
	기계화 경작로 확·포장	700,000	2017.	

3) 추진성과

낙후되고 소외된 농어촌지역 주민들에게 다목적 복지회관, 쉼터 조성 등을 통해 기본적인 문화, 복지 등의 혜택을 누릴 수 있는 기반시설을 조성하고 있으며, 주민 삶의 질 향상과 마을 공동체 활성화를 위한 다양한 문화, 복지 프로그램 활성화 및 농어촌 특성을 반영한 체험·소득사업으로 지역특화발전을 도모함으로써 농촌사회의 지속성을 유지하기 위해 노력하고 있다.

나. 공모사업 총괄 추진

열악한 군 재정 확충을 위해 미래전략담당에서 공모사업의 총괄관리를 하고 있으며, 연 3회 공모사업 발굴 및 추진상황 보고회 개최, 주 1회 공모사업 모니터링 실시 등 체계적인 공모사업 관리시스템 구축으로 2017년 총 72개 사업 150,395백만 원의 사업을 발굴 추진하였으며, 그중 44개 사업 42,036백만 원의 공모사업 선정 실적을 거두었다.

【2017년 공모사업 실적】

(단위: 건, 천 원)

사업 연도	선정(실적)		비 고
	건 수	사업 비	
2016년	34	22,258,000	전년대비 선정건수 29% ↑, 사업비 확보액 89% ↑
2017년	44	42,036,000	

『주요 공모사업 선정』

- (공공실버주택사업) 공공실버주택사업(11,850백만 원)
- (일반농산어촌개발사업) 마암면농촌중심지활성화사업 외 6건(8,260백만 원)
- (해양치유 가능자원 발굴 및 실용화기반 연구협력 지자체 선정사업) 해양치유 가능자원 발굴 및 실용화기반 연구협력 지자체 선정(5,000백만 원)
- (지역수요맞춤지원사업) 공릉이 지나간 길(3,375백만 원)
- (친환경양식어업육성사업) 관상어 종자육성 및 보급사업(3,000백만 원) 등 다수



다. 지역발전위원회 업무 추진

1) 지역행복생활권 선도(연계협력) 사업

대통령 직속기관인 지역발전위원회에서 2013년부터 시·군 간 칸막이를 넘는 협력체계 및 자원의 효율적 활용을 위해 지자체간 연계협력사업을 추진하여, 고성·통영·거제를 도농생활권(동남부생활권)으로 지정, 2016년 5월 30일부터 동남부생활권협의체를 구성·운영하고, 생활권 내 남비문제 해소, 교육, 주민안전 및 의료, 일자리 창출, 생활 인프라 구축 등을 위해 실무협의회를 개최하는 등 주민이 실질적으로 체감할 수 있는 삶의 질 향상을 위해 노력하였다.

【선도사업 추진실적】

(단위: 천 원)

선정연도	사업명	주관	참여	사업기간	사업비	비고
2014	나전칠기 연계육성	통영	고성	2014.~2016.	1,068,000	완료
2015	재난대비 피항항개발 및 해상안전시스템 구축	고성	통영	2015.~2017.	3,575,000	완료

2) 대법지구 새뜰마을사업(농어촌취약지역생활여건개조사업)

대통령 직속기관인 지역발전위원회와 농림축산식품부가 협업으로 추진하는 사업으로 정부의 핵심 지역발전정책인 ‘지역행복생활권’ 구현을 뒷받침하기 위한 공모사업으로 노후 슬레이트 주택 등 주거환경이 열악하고 안전 및 생활인프라가 전반적으로 취약한 지역을 선정하여 주민의 삶의 질 개선을 위해 노력하고 있으며, 2016년 2월 영현면 대법지구 새뜰마을사업이 공모사업으로 선정되어 현재 사업추진 중에 있다.

【새뜰마을사업 추진실적】

(단위: 천 원)

선정연도	사업명	사업기간	사업비	비고
2016	대법지구 새뜰마을사업	2016.~2018.	1,062,000	추진중

라. 지역균형발전사업 총괄 추진

2013년부터 2017년까지 추진되는 제 1단계 지역균형발전사업은 「경상남도 지역균형발전 지원 조례」에 근거하여 낙후된 경남지역의 불균형 해소를 위해 낙후시군 13개 시군을 대상으로 추진되고 있으며, 고성군은 대독천 물길복원 친수공간조성 외 5개 사업에 총사업비 23,996,000천 원으로 추진 중에 있다.



【지역균형발전사업 추진현황】

(단위: 천 원)

유형	사업명	사업부서	사업기간	총사업비	비고
합계	6건			23,996,000	
문화 관광	대독천 물길복원 친수공간 조성(지특)	미래전략실	2014.~2016.	3,200,000	완료
	대독천 체험 독방 황톳길 조성(지특)	미래전략실	2015.~2017.	2,200,000	"
	갈모봉 체험·체류시설 조성(지특)	미래전략실	2015.~2018.	3,500,000	추진중
	독실 생명환경 체험·체류시설 조성(지특)	농업정책과	2016.~2018.	3,900,000	"
	스토리가 있는 거류산 둘레길 조성(도비)	녹지공원과	2015.~2018.	2,996,000	"
	남산공원 내추럴 힐링캠ป์ 조성(도비)	미래전략실	2014.~2019.	8,200,000	"

마. 농촌자원복합산업화지원사업 총괄 추진

농촌의 다양한 자원을 기반으로 1차·2차·3차 복합산업화를 촉진하고 창업 및 기업유치를 활성화함으로써 지역의 경제활동 다각화와 소득·고용기회 증대를 도모하기 위해 매년 농촌자원복합산업화지원사업에 공모신청하고 있으며, 현재 2건의 사업이 선정되어 추진 중에 있다.

【농촌자원복합산업화지원사업 추진현황】

(단위: 천 원)

지원연도	사업명	사업자	사업기간	총사업비	비고
합계	2건			1,278,000	사업추진중
2018	고성농협 산지유통시설 지원사업	고성농협	2018.	978,000	2017년 선정
2018	콩 가공산업 활성화 지원사업	콩이랑농원	2018.	300,000	"



2. 항공산업

가. 무인기 종합타운 조성

최근 무인기(드론) 시장은 미래 항공관련 틈새시장으로 비약적인 발전을 거듭하고 있으며, 전망 있는 투자 사업으로 각광받는 추세이다. 또한 정부의 미래 먹거리 산업인 무인기 분야는 초기 시장형성 단계로 세계시장 경쟁우위확보가 절실하며, 이를 위해 무인항공기 시험비행 인프라 확충이 절대적으로 필요한 실정이다. 이에 우리 고성군은 무인기 인증을 위한 시험비행 기반 및 생산·정비체계 구축을 통해 무인기 산업을 선점하고, 더불어 항공분야 첨단소재부품업체 유치를 통한 진주·사천·고성 항공 산업벨트 조성으로 일자리 창출과 지역 균형발전을 도모하고자 한다.

특히 부품인증, 체계적 개발 및 양산·시험비행에 돌입한 군사용 무인기 기술력을 초기 시장형성 단계인 민수시장으로 기술이전을 주도하여 창조경제 실현을 앞당길 수 있는 기폭제 역할을 수행, 경제적인 무인항공기 이·착륙장 조성방안을 마련하고 활주로 이용효율을 극대화하여 경쟁력 있는 항공 산업방안을 제시하고 있다.

- 영리사업 관련: 비행교육, 체험비행, 관광 및 레저, 무인기 제조, R&D 등
- 공공사업 관련: 기상관측, 산불감시, 환경감시, 농약살포, 적조예찰, 항공 촬영 등

1) 무인기 종합타운 조성사업 개요

- 위치: 고성군 동해면 내곡리 1536-1번지 일원
- 사업기간: 2019. ~ 2023.
- 사업내용: 무인기 종합타운 조성 A=371,983㎡
 - 1단계: 드론전용 비행시험장 구축 A=44,111㎡
 - 활주로(200×20m), 통제실, 정비고
 - 2단계: 무인기 종합타운 조성(1단계 사업 포함)
 - 활주로 연장(700×20m), 제조·연구·활용 인프라, 무인기종합산업단지
- 사업비: 710억 원(국비 160, 도비 25, 군비 85, LH 440)

2) 추진상황

- 2014. 11. ~: KAI·KAL 및 협력사 무인기 사업유치 추진
- 2016. 4.: 지역전략산업 규제 프리존 발굴 및 재정건의
- 2016. 5.: 무인기 시험비행 공군공역(MOA26) 협의 완료



- 2016. 9.: 기본협약(MOU) 체결(고성군-LH)
- 2016. 11.: 중기지방재정계획 반영(2017~2021)
- 2016. 11.: 2017년도 정기분 공유재산 관리계획 반영
- 2016. 12.: 드론 시범사업 선정 (공역: 직경 3KM, 고도 450M, 면적 7.1km²)
- 2017. 10. ~ 2019. 12.: 드론전용 비행시험장 구축(국비 60억 원)

3) 기대효과

- 4차 산업 혁명을 선도할 지역거점 조성 및 장기 지속적 발전 가능한 산업구조 구축
- 항공산업 및 조성해양산업을 두 축으로 하는 견실한 경제구조 구축
- 무인기 기반시설 확충을 통한 지역경제 활성화 및 인구증가

나. 이당일반산업단지 조성

항공우주산업(KAI) 협력업체 및 전계발광소자제품 제조업체 등 High-Tech 기술에 기반한 기업유치를 위한 선제적 대응의 일환으로 기업맞춤형 산업단지를 조성하고 있다.

1) 이당일반산업단지 조성사업 개요

- 위치: 고성군 고성읍 이당리 일원
- 사업기간: 2017. ~ 2020.
- 사업내용: 산업단지 조성(A=108,975m²)
- 사업비: 140억 원 정도(공공 140)

2) 추진상황

- 2016. 12.: 2017년 정기분 공유재산 관리계획 반영
- 2017. 2.: 지방재정 투자사업 심사 반영
- 2017. 3.: 기본계획 및 타당성 조사 용역 완료
- 2017. 8.: 산업단지 지정계획 반영 요청, 손실보상계획 공고
- 2017. 11.: 산업단지 지정계획 반영(국토교통부) 및 감정평가 실시

3) 기대효과

- 항공기산업 부품 및 전계발광소자제품 전문기업 유치
- 지역산업 다변화와 지역경제 활성화 기여



다. 산업단지·농공단지 운영

1) 개요

우리군은 사통팔달의 체계적인 광역교통망과 인근에 공항과 항만이 인접하여 기업의 입지에 최적의 조건을 갖추고 있으며, 조선·해양산업특구의 조성과 더불어 발전 가능성이 높은 잠재력을 바탕으로 지역산업구조를 고도화하고 군민의 고용창출을 통한 지역경제 활성화를 도모하기 위해 산업단지, 농공단지를 체계적으로 운영하고 있다.

2) 운영현황

울대농공단지, 회화농공단지, 세송농공단지, 마동농공단지, 제일농공단지 등 농공단지 5개소를 조성하여 운영 중이며 농공단지의 활성화를 위해 기반시설 개·보수사업 등을 추진하여 입주기업의 애로사항을 해소하고 농공단지 경쟁력을 강화하여 2017년도 한 해 동안 1,040명의 고용과 2,627억 원의 매출을 기록하여 농어촌지역의 농외소득 증대를 도모하였다.

또한, 남해안 조선·해양산업벨트의 중심에 위치한 지정학적 여건을 바탕으로 조선·해양관련 산업의 활성화와 국토의 체계적인 개발을 위해 내산일반산업단지, 장좌일반산업단지, 대가룡일반산업단지, 대독일반산업단지 등 일반산업단지 4개소에서는 단지조성사업 진행과 병행하여 공장을 가동하여 2017년도 한 해 동안 1,575명의 고용과 2,166억 원의 매출을 기록하여 지역경제 활성화를 주도하였다.

3) 운영성과

구분	단지 수	단지 명	조성 연도	총 면적 (㎡)	분양 대상면적 (㎡)	분양 면적 (㎡)	고용 인원 (명)	입주 업체 (개소)	매출액 (억원)	유치업종	비고
계	9			2,235,996	1,721,349	1,598,997	2,615	39	4,793		
농공단지	5	울대	1989	104,608	82,447	82,447	417	9	1,596	전 업종	가동 중
		회화	1994	91,920	73,594	73,594	211	7	332	전 업종	가동 중
		세송	2006	149,977	125,163	125,163	208	7	221	기타운송장비제조, 금속가공제품제조	가동 중
		마동	2009	287,799	209,489	209,489	149	11	419	기타운송장비제조, 금속가공제품제조	가동 중
		제일	2015	43,430	34,226	34,226	55	1	59	식료품제조	가동 중



구분	단지 수	단지명	조성 연도	총 면적 (㎡)	분양 대상면적 (㎡)	분양 면적 (㎡)	고용 인원 (명)	입주 업체 (개소)	매출액 (억원)	유치업종	비고
일반산업단지	4	내산	2019 (준공 예정)	522,618	432,497	310,145	836	1	1,090	기타운송장비제조	가동중
		장좌	2018 (준공 예정)	695,469	547,078	547,078	647	1	529	기타운송장비제조	가동중
		대독	2018 (준공 예정)	265,988	157,284	157,284	25	1	123	기타운송장비제조, 금속가공제품제조	가동중
		대가룡	2013	74,187	59,571	59,571	67	1	424	기타운송장비제조, 기타기계및장비 등	가동중

3. 관광개발

가. 관광여건

유서 깊은 소가야의 도읍지로 찬란한 문화와 역사를 간직하고 있는 고성읍은 가야시대의 고분군, 신라시대의 불교유적, 백악기 시대의 공룡발자국 화석산지 등 문화재가 전 읍면에 산재하고 있다.

또한 임진왜란 때 충무공 이순신의 승전 대첩지이며, 멸사봉공의 혼이 깃든 곳으로 그 뜻을 후손에 전하고자 조성된 당항포관광지, 집단시설지구 개발로 각종 부대시설이 갖춰져 있는 연화산 도립공원, 국내 최초 공룡박물관인 고성공룡박물관과 더불어 아름다운 한려수도를 한눈에 바라볼 수 있고 해변의 넓은 암반과 기암절벽이 계곡을 형성하여 자연경관의 수려함이 극치를 이룬 곳으로 중생대 백악기시대에 살았던 공룡의 발자국 화석(고성 덕명리 공룡과 새발자국 화석산지: 천연기념물 제411호)이 선명하게 남아 있는 상족암 군립공원은 연중 내내 관광객의 발길이 끊이지 않는 곳이다.

이러한 특색 있는 관광자원을 홍보하고 관광고성의 이미지를 부각하기 위하여 관광화보, 리플렛, 가이드북 등 각종 관광 홍보물을 제작·배부하고 관광안내판을 설치하는 등 안내체계 구축 및 관광홍보에 노력을 다하고 있다.



나. 관광지 현황 및 관광객 수

관 광 지 명	위 치	지정(등록) 연 월 일	면 적	연 간 관 광 객 수	특 색
당항포관광지	회화면 당항만로 1116	1984. 6.21.	551,902㎡	372,451명	충무공 이순신 당항포대첩 승전지
상족암군립공원	하이면 자란만로 618	1983.11.10.	5,106,000㎡	703,498명	고성 덕명리 공룡과 새발자국 화석산지 (천연기념물 제411호)
공 룡 박 물 관	하이면 자란만로 618	2004.11.9.	3,462㎡	351,749명	국내 최초 공룡박물관, 세계 최대(24m) 공룡탑
고 성 박 물 관	고성읍 송학로 113번길 50	2012.05.17.	4,536㎡	35,949명	소가야의 유적·유물 전시
탈 박 물 관	고성읍 율대2길 23	2005.12.28.	1,872㎡	7,901명	국내 및 해외 여러나라의 탈 전시

다. 관광사업체 현황

업 종 구 분			업 체 수	비 고
여 행 업	국외여행업		6	
	국내여행업		6	
	※ 국내외 겸업 업체 수 (6)			
관광숙박업	휴양콘도미니엄업		1	
관 광 객 이용시설업	야영장업	일반야영장업	8	
		자동차야영장업	9	
유원시설업	일반유원시설업		2	
	기타유원시설업		3	
관 광 편의시설업	관광펜션업		1	
	한옥체험업		3	

라. 주요사업

1) 당항만 둘레길 해상 보도교 설치사업

가) 사업추진 목적

- 당항만 둘레길에 마동호~당항포관광지를 연결하는 해상 보도교를 설치하여 새로운 명품 걷기 여행길을 조성함으로써 지역관광 활성화에 기여

나) 사업개요

- 위치: 고성군 회화면 배둔리 일원
- 사업기간: 2017. ~ 2018.
- 사업량: 해상 보도교 설치 L=150m, B=3.0m
- 사업비: 1,800백만 원스팀 레프트가격(도비 900, 군비 900)

다) 연차별 투자현황 및 계획

(단위: 천 원)

구 분	계	2015까지	2016	2017	2018이후	비 고
계	1,800,000			1800,000		
도 비	900,000			900,000		
군 비	900,000			900,000		

라) 추진상황

- 2017. 8.: 실시설계용역 완료
- 2017. 10.: 해역이용협의 완료
- 2017. 11.: 공유수면 점·사용 허가(협의) 완료

마) 기대효과

- 주변 관광자원과 연계한 지역관광 시너지 효과 발생
- 당항만 주변의 마동호, 간사지, 거류산 둘레길과 연계하여 장거리 걷기 여행길 명소화 및 체류형 관광 유도로 지역경제 활성화

2) 갈모봉 체험·체류 시설 조성

가) 사업추진 목적

- 갈모봉 편백림 산림욕장 입구에 체험·체류 시설을 조성하여 산림욕장과 주변 자연을 찾는 군민, 등산객, 관광객 및 체험학생 등에게 차별화된 휴식 쉼터 제공
- 지역관광자원 개발을 통한 지역경제 활성화 및 지역균형개발

나) 사업개요



- 위 치: 고성군 고성읍 이당리 일원
 - 사업면적: 26,716㎡
 - 사업기간: 2015. ~ 2019.
 - 총사업비: 4,410백만 원(국고 1,620, 지방비 2,790)
 - 사업내용: 체험·체류시설 조성
 - 생태건축체험장(펜션), 목공예체험장, 편백제품 판매점, 주차장, 기타 편의시설 등
- 다) 연차별 투자현황 및 계획

(단위: 천 원)

구 분	계	2015	2016	2017	2018	비 고
계	4,410,000	40,000	201,000	2,010,000	2,159,000	
국 비	1,620,000	-	-	180,000	1,440,000	
도 비	324,000	-	-	36,000	288,000	
군 비	2,466,000	40,000	201,000	1,794,000	431,000	

라) 추진상황

- 2015. 4.: 지방재정 투자심사 완료
- 2016. 12.: 갈모봉권 종합개발계획 수립 용역 완료
- 2017. 2.: 군계획시설(유원지) 결정 용역 착수
- 2017. 3.: 공유재산 관리계획 승인
- 2017. 5.: 보상금 사정 및 보상협의 시행

마) 기대효과

- 갈모봉 산림욕장, 대독천 물길복원 및 체험황토 독방길 조성, 독실 생명환경 체험·체류시설과 연계한 체험·체류형 관광기반 조성으로 지역경제 활성화 도모

3) 남산공원 내추럴 힐링캠프 조성사업

가) 사업추진 목적

- 남산공원 내 내추럴 힐링캠프 조성으로 새로운 주민 휴식공간 제공 및 체류형 힐링관광 수요 충족으로 남산공원 이용 활성화에 기여

나) 사업개요

- 위 치: 고성군 고성읍 수남리 일원



- 사업기간: 2014. ~ 2019.
- 사업량: 조성면적 49,800㎡
- 사업내용: 캠핑장, 체험놀이터, 다목적 경기장, 주차장, 기타 편의시설 등
- 사업비: 8,200백만 원(도비 3,100, 군비 5,100)

다) 연차별 투자현황 및 계획

(단위: 천 원)

구분	계	2015까지	2016	2017	2018이후	비고
계	8,200,000	1,300,000	700,000	700,000	5,500,000	
도비	3,100,000	200,000	600,000	100,000	2,200,000	
군비	5,100,000	1,100,000	100,000	600,000	3,300,000	

라) 추진상황

- 2015. 8.: 기본 및 실시설계용역 착수
- 2016. 12.: 편입부지 감정평가
- 2017. 1.: 보상협의 시행
- 2017. 6.: 진입도로 시설결정 및 공원조성계획 변경 용역 착수
- 2017. 12.: 진입도로 개설사업 착공

마) 기대효과

- 남포항 주변의 기존 관광자원과 연계한 체류형 관광객 유치로 지역관광 시너지 효과 발생 및 지역경제 활성화 도모

4) 남산공원 오토캠핑장 운영

가) 사업추진 목적

- 남산공원, 수남유수지 생태공원과 연계한 오토캠핑장 조성으로 지역경제 활성화와 새로운 관광모델 개발로 관광고성 이미지 제고
- 남산공원 오토캠핑장 시설물의 효율적인 유지·관리를 위해 시설물 민간위탁 운영을 통해 캠핑장을 찾는 이용객들에게 쾌적한 관광·레저 환경을 제공

나) 시설현황

- 위치: 고성군 고성읍 공룡로 3165
- 준공: 2012. 4.
- 시설규모: 9,716㎡
- 주요시설: 텐트면 31면, 카라반면 10면(카라반 3대), 샤워장, 취사장 등



다) 운영현황

- 운영방법: 민간위탁
- 위탁기간: 2015. 3. 26. ~ 2018. 3. 25.(3년)
- 수탁자: 송정순
- 수탁수수료: 96,200천 원/년(부가세 포함)

라) 오토캠핑장 이용현황

(2017.1.1. ~ 2017.12.31.)

구 분	합 계		카라반 (3대)		야영장			
					카라반사이트 (7면)		텐트사이트 (31면)	
	동 수	인 원	동 수	인 원	동 수	인 원	동 수	인 원
계	3,870	15,480	583	2,332	430	1,720	2,857	11,428

마) 기대효과

- 오토캠핑장 조성으로 체류형 관광 이미지 제고 및 지역경제 활성화 기여

5) 고성 관광종합개발계획수립

가) 사업추진 목적

- 우리군 지역여건과 관광자원 분석을 바탕으로 고성군만의 대표적인 관광컨셉 및 차별화된 관광 인프라를 발굴하여 관광 경쟁력 확보 및 관광객 유치 증진을 도모하기 위한 지역관광발전 정책 마련

나) 사업개요

- 용역명: 고성군 관광종합개발계획수립 용역
- 위치: 고성군 일원
- 용역기간: 2017. 2. ~ 2018. 5.
- 과업내용: 해양관광진흥지구 지정 1식
- 고성군 관광종합개발계획
 - 중점 추진 관광(단)지 사업계획서 작성
 - 홍보동영상 제작
 - 공모사업 신청을 위한 보고서 작성
- 용역비: 297,805천 원

다) 추진상황

- 2017. 2.: 고성군 관광종합개발계획수립 용역 착수



- 2017. 2. ~ 6.: 현장조사 및 의견수렴
- 2017. 7. ~ 8.: 지역주민, 관광객 설문조사
- 2017. 7.: 용역 자문계획수립 및 자문위원 위촉
- 2017. 10.: 고성군 관광종합개발계획수립 용역 보고(1차)
- 2017. 12.: 고성군 관광종합개발계획수립 용역 변경 시행

라) 기대효과

- 기존 관광지와 잠재력 있는 관광자원을 발굴하여 우리군 관광산업의 전략적인 발전 방향을 제시함과 동시에 핵심 사업계획의 수립과 전략부문별 사업화 계획을 제시하고 실현하는 집행계획 마련
- 경남의 대표, 대한민국의 대표 관광지로서 가치를 높일 수 있는 관광도시 형성을 위한 신규 관광자원을 발굴·육성

4. 투자유치

가. 국내·외 투자기업 유치

1) 투자유치 기본현황

고성은 경상남도 남부 연안의 중앙부 최남단에 위치하며, 동북쪽으로 창원시, 서북쪽으로 진주·사천시, 남쪽으로 통영·거제시와 인접하고 있어 기계·항공·조선 산업 벨트의 중심지로 사천공항과 20분 거리, 국도 14호선과 국도 33호선이 사통팔달로 연결되어 있으며, 대전~통영 간 고속도로가 도심을 지나는 최적의 교통 인프라를 구축하고 있다. 또한 조선해양산업특구 조성으로 조선 산업 클러스터 형성과 신성장 동력의 해양플랜트 등 기업의 투자기회가 확대되어 향후 기업의 투자 전망이 매우 밝다.

2) 투자유치 인센티브

가) 설비투자보조금(지방투자촉진보조금) 지원제도

- 대상: 신·증설 기업 및 수도권기업 지방이전 지원
- 지원: 「지방자치단체의 지방투자기업 유치에 대한 국가의 재정자금 지원 기준」 적용

나) 조선기자재업체 사업다각화 보조금 지원제도

- 대상: 국내 연속 3년 이상, 상시고용인원 5인 이상인 조선기자재업체
- 지원: 「지방자치단체의 조선기자재업체 사업다각화 투자 지원에 관한 국가의 재정자금 지원기준」 적용



다) 공장용지 매입비(50%)무이자 용자 지원(투자유치 진흥기금)

- 대상: 창업기업, 도내 이전기업, 도내 기업이 새로운 부지에 공장시설을 신설 또는 증설
- 지원요건: 투자금액 70억 원 이상, 상시고용인원이 40명 이상
- 용자한도: 공장부지 매입금액의 50%이내(50억 원 한도)
- 용자조건: 원금 5년 거치 3년 균등분할 상환(무이자)

라) 도외 기업의 본점 군내 이전

- 대상: 도외에 소재한 본점을 군내로 이전한 기업
- 지원: 본점 근무 10명 초과인원 1인당 30만 원 지원(최대 2억 원)

3) 운영성과

가) 홍보활동

국내·외 우수기업 유치 및 투자기업에 대한 행·재정적 지원의 효율적인 운영을 위하여 투자유치위원회를 구성·운영하여 기업 투자유치 지원체계를 마련하였으며, 투자유치홍보책자 제작, 경상남도 투자유치 설명회에 참석하여 투자자 개별상담 등 투자 의향기업에 대한 현장 방문 홍보 활동을 전개하였다.

나) 투자유치 활동으로 기업 유치

경상남도·한국산업단지공단 등 관련기관 방문 홍보활동을 전개하였으며, 지역주력산업인 조선산업의 불황으로 기업 유치에 어려움이 있었지만 투자유치 발굴에 전력을 다하여 5개 기업과 MOU 체결, 3,479억 원 투자, 212명 고용의 성과를 이루었으며, 고성군·아론비행선박산업(주)·경남항공고등학교와의 협약 체결로 우수 졸업생 4명이 채용되는 등의 성과 또한 이뤘다.

다) 투자유치 인센티브 지원

매년 경상남도 투자유치 진흥기금 7.5억 원을 출연하고 있으며, 2020년까지 30억 원을 출연할 계획으로 투자기업의 초기자금(공장부지 매입비) 지원제도를 마련하였으며, 조선 산업의 장기 불황으로 어려움을 겪고 있는 조선기자재 업체의 사업다각화에 따른 국·도비보조금 48.692억 원을 확보하여 투자유치 인센티브 지원 등 투자유치 홍보 활동에 최선을 다하였다.

나. 조선해양산업 특구 추진

1) 추진배경

우리 고성군은 진해만과 연접하여 천혜의 조선소 입지를 갖추고 있음에도 불구하고 과도한

규제로 인하여 개발되지 못하고 낙후되어 있어 지역특화발전특구로 지정, 획일적인 각종 규제를 지역특성에 맞게 완화하여 인근 지역과 더불어 조선산업 클러스터를 형성하여 신 조선해양산업의 메카로 부상하고자 한다.

2) 사업개요

- 위 치: 고성군 동해면 일원 3개 지구
- 면 적: 3,884,176㎡

구 분	계	육 지 부	공유수면 매립부	공유수면 점·사용
합 계	3,884,176	1,388,248	1,143,627	1,352,301
내산지구	450,934	193,544	77,365	180,025
장좌지구	1,512,750	462,716	129,413	920,621
양촌·용정지구	1,920,492	731,988	936,849	251,655

- 사 업 비: 795,2억 원(민자)
- 사업기간: 2007. ~ 2018.
- 사업내용: 조선기자재 및 해양플랜트 설비생산, 대형·특수선박건조 등
- 특화사업자: 삼강엠앤티(주), 고성조선해양(주), 삼호조선해양(주)

3) 추진상황

- 2007. 7. 25.: 조선산업특구 최초 지정
- 2007. 7. 24.: 장좌지구 공유수면매립공사 실시계획 승인
- 2008. 10. 13.: 내산지구 공유수면매립공사 실시계획 승인
- 2008. 11. 7.: 양촌·용정지구 공유수면매립공사 실시계획 승인
⇒ 공구기간 조정: 2009. 6. 29. ~ 2013. 6. 30.
- 2008. 12. 31.: 제1차 특구계획 변경(장좌지구 면적 변경)
- 2009. 4. 30.: 제2차 특구계획 변경(내산지구 면적 변경)
- 2010. 4. 1.: 장좌지구 일반산업단지계획 승인 고시
- 2010. 10. 28.: 내산지구 일반산업단지계획 승인(변경)고시
- 2010. 12. 23.: 양촌·용정지구 공사 중지
- 2012. 6. 1.: 내산, 장좌지구 공유수면매립 준공(경남도)
- 2012. 12. 28.: 제3차 특구계획 변경
⇒ 특화사업자 명칭 및 주소변경, 기간변경(2007~2015)



- 2013. 6. 25.: 양촌·용정지구 공유수면 실시계획 변경 승인
⇒ 매립기간 연장: 2009. 6. 29. ~ 2015. 12. 31.
- 2013. 11. 7.: 양촌용정 대상지 토지 부산은행 매각 결정(250억 원)
⇒ 편입지 71필지 544,330㎡, 편입지 외 4필지 2,648㎡ (10.31. 경매낙찰)
- 2014. 10. 17.: 제4차 특구계획 변경
⇒ 명칭변경: 고성 조선산업 특구→고성 조선해양산업특구
기간변경: 2007 ~ 2018(내산·장좌 지구)
면적변경: 2,651,711㎡→3,884,176㎡
- 2015. 12. 29.: 양촌·용정지구 공유수면 실시계획 변경 승인
⇒ 매립기간 연장: 2009. 6. 29. ~ 2018. 12. 31.
- 2016. 4. 1.: 제5차 특구계획 변경 승인<양촌·용정지구 기간변경(2007~2018)>
- 2016. 7. 12.: BNK부산은행 소유 토지·채권 최저 금액 매각 통보(270억 원)
- 2016. 7. 14.: 고성조선해양(주) 기업회생절차 신청
- 2017. 7. 13.: 내산 일반산업단지 계획변경 승인
⇒ 기간변경: 2008.12.26. ~ 2019.12.31. 및 면적변경(418,936㎡→522,6183㎡)
- 2017. 9. 8.: 고성조선해양(주) 매각 법원결정 및 인수종결(인수자: 삼강에스앤씨주식회사)

다. LNG병커링 핵심기자재 지원 기반구축사업 추진

1) 추진배경

고성군은 LNG병커링 핵심기자재 지원 구축사업을 통해 고성조선해양산업의 고부가 가치화와 신성장 동력 확보를 위하여 연구기반시설을 구축하고 기술개발을 지원함으로써 새로운 지역 클러스터를 구축하고 조선산업 위기를 극복하기 위한 돌파구 마련 및 관련사업의 재도약을 견인하고자 한다.

2) 사업개요

- 위치: 고성군 동해면 용정리 158번지 일원
- 면적: 32,304㎡
- 사업비: 316억 원(국비 96, 도 112, 군 103, 민 5)
- 사업기간: 2018. ~ 2022.
- 사업내용
 - (인프라) LNG병커링 이송시스템 성능평가 시험설비



- (R&D) 설계 엔지니어링 및 기업 맞춤형 기술개발 지원
- (인력양성) 설계 전문인력 양성 등
- 사업주관: 경상남도, (재)경남테크노파크, 고성군

3) 추진상황

- 2017. 1. 17.: LNG병커링 기반구축사업 사업대상지 제안(경상남도→고성군)
- 2017. 1. 26.: LNG병커링 기반구축사업 사업대상지 제출(고성군→경상남도)
- 2017. 2. 14.: 고성군의회 월례회 업무보고
- 2017. 2. 22.: 산업부 지역산업거점기관지원 대상사업 신청(경상남도→KIAT)
- 2017. 4. 18.: 산자부 2018년 지역산업거점기관지원 대상사업 확정
- 2017. 8. 21.: 2017. 제3차 지방재정 중앙투자심사(조건부 승인)
- 2017. 12. 20.: 2018년도 당초예산 사업비 반영(국 4억, 도 10억, 군 35억)

라. 고성체류형레포츠특구 추진

1) 추진배경

고성군은 경남고성공룡세계엑스포 개최 등을 통해 테마 관광의 명소로 자리 잡았으며, 군을 찾는 관광객의 체류형관광기반시설 수요 증가에 대응하고, 천혜의 자연경관과 더불어 상족암군립공원, 공룡박물관을 찾는 관광객의 머무르는 관광고성을 위하여 체류·휴양·레저형 시설 등 관광 인프라를 구축하여 남해안 일대의 신 관광 거점지역으로 도약하고자 한다.

2) 사업개요

- 위치: 하일면 오방리, 하이면 와룡리 일원
- 개발면적: 1,634,430㎡
- 사업내용
 - 관광휴양시설: 콘도미니엄(1동 56실, 단독형 150동), 특산물판매시설
 - 산림휴양시설: 휴게·운동시설, 산책로, 산림욕장
 - 체육시설: 친환경골프장 9홀(대중 9홀), 클럽하우스
- 투자규모: 1,745억 원(민자)
- 특화사업자: 오경ENG(주)

3) 추진실적

- 2004. 9. 22.: 「지역특화발전특구에 대한 규제 특례법」시행



- 2005. 2. 14.: 오경ENG(주) 특화사업자 지정(고성군 공고 제2005-65호)
- 2006. 9. 25.: 특구지정 신청(고성군→재정경제부)
- 2007. 4. 27.: 고성 체류형레포츠특구 지정고시(재정경제부 고시 2007-20호)
- 2007. 10. 12.: 투자약정서(MOA) 체결(고성군-오경ENG(주))
- 2009. 2. 20.: 특구구역 입목벌채 및 굴취채취 허가
- 2010. 4. 26.: 환경영향평가 협의(경남도, 낙동강환경유역청)
- 2010. 9. 16.: 보전산지 해제(경상남도 고시 제2010-512호)
- 2010. 12. 21.: 개발행위허가, 체육시설 사업계획승인, 산지전용허가
- 2010. 12. 31.: 숙박시설업 사업계획승인
- 2010. 12. 31.: 특구계획변경승인(사업기간연장)(지식경제부 고시 제2010-240호, 2007~2012)
- 2011. 2. 9.: 고성군계획시설 실시계획인가 고시(고성군 고시 제2011-15호)
- 2012. 12. 24.: 특구계획변경승인(사업기간연장)(지식경제부 고시 제2012-527호, 2007~2014)
- 2013. 5. 14.: 개발행위 및 산지전용 기간연장(2014. 12. 31.)
- 2013. 5. 31.: 대중 골프장업 및 관광숙박업 사업 기간연장(2014. 12. 31.)
- 2013. 9. 13.: 2012년도 지역특화발전특구 운영평가 결과 부진특구 고시 (중소기업청 고시 제2013-42호)
- 2013. 12. 26.: 「지역특화발전특구 운영 관리규정」제정·시행에 따른 사업추진 철저 통보 (고성군→특화사업자)
- 2014. 10. 20.: 2013년도 지역특구 성과평가 부진특구 선정결과 통보(중소기업청→고성군)
- 2014. 11. 17.: 특구계획 변경(기간연장) 신청
- 2015. 5. 6.: 특구계획 변경(기간연장) 조건부 승인(2014년→2016년)
 - * 즉시착공, 1년 이내 50%이상 사업추진 미 이행 시 특화사업 해제
- 2016. 5. 24.: 레포츠특구 부진특구 행정처분 사전통지(중기청)
- 2016. 6. 23.: 행정처분 사전통지에 대한 의견제출(고성군→중기청)
 - * 직권해제에 대해 중소기업청의 처분과 절차에 따름
- 2016. 11. 9.: 특구계획변경(규모축소) 신청서 제안(오경→고성군)
- 2016. 11. 25.: 특구계획변경(규모축소) 주민공청회 개최
- 2016. 12. 20.: 고성군의회 의견청취(규모축소 찬성의견)
- 2016. 12. 23.: 특구계획 변경(규모축소 등) 신청(고성군→중소기업청)
- 2017. 1. 10.: 특구 변경계획 보완요청(중소기업청→고성군)



- 2017. 1. 25.: 특구 사업이행확약서 및 세부추진 계획서 제출(오경→고성군)
- 2017. 2. 15.: 사업계획변경 규제특례 관계기관 협의(중소기업청→관련기관)
- 2017. 3. 6.: 특구변경계획 보완자료 제출요청 (고성군→특화사업자)
- 2017. 3. 13.: 특구변경계획 보완자료관련 의견회신 (특화사업자→고성군)
⇒ 보완자료 작성 시일소요에 따른 특구변경 승인심의 연기건의
- 2017. 8. 25.: 중소벤처기업부 특구지정 해제 신청 등 조치요구(중기청→고성군)
- 2017. 9. 5.: 고성 체류형 레포츠특구 조성사업 투자약정(MOA) 해지 통보
- 2017. 9. 6.: 특구지정 해제를 위한 행정절차 진행 안내 통보
- 2017. 9. 8.: 고성 체류형 레포츠 특구지정 해제안 열람공고
- 2017. 9. 28.: 특구지정 해제신청을 위한 주민공청회 개최
- 2017. 9. 28.: 부진특구 지정통보('16년도 실적, 지역특구과-220호(2017.09.28.))
- 2017. 9. 29.: 고성군 의회 레포츠특구 해제 안건 제출
- 2017. 10. 18.: 고성군 의회 의견청취(특구해제안에 대한 반대의견 제출)
- 2017. 11. 6.: 특구해제안 신청(고성군→중소벤처기업부)
- 2017. 12. 8.: 특구지정 해제안 심의·의결
- 2017. 12. 14.: 특구해제 고시(중소벤처기업부 2017-22호)
- 2017. 12. 14.: 특구지정 해제 통보(고성군→오경)
- 2017. 12. 27.: 고성군관리계획 변경결정 및 지형도면 고시(고성군 고시 제2017-214호)

마. 골프장 조성(고성노벨CC)

1) 추진배경

고성군에서 조성되고 있는 골프장은 남해안을 가장 가까이에서 바라보고 있고, 무량산을 중심으로 서너 개의 산들이 남해안을 감싸고 있어 내륙의 차가운 바람을 막아주는 지역으로 골프장으로서는 최적의 자연조건을 갖추고 있으며 세계3대 공룡발자국 화석지와 당항포관광지 및 천혜의 자연경관과 어우러지는 골프장을 조성함으로써 레저와 관광을 함께 하는 코스로 조성되고 있다.

2) 사업개요

- 위치: 고성군 회화면 봉동리 일원
- 면적: 1,495,899㎡(골프장: 1,422,012㎡/ 숙박시설: 58,730㎡/ 진입도로: 15,157㎡)
- 사업기간: 2005. ~ 2018. 12. 31.
- 사업시행자: (주)고성관광개발



○ 사업비: 1,400억 원(민자)

○ 주요시설: 골프장, 골프연습장, 클럽하우스, 골프텔, 연못, 주차장

3) 추진상황

- 2005. 10. 10.: 투자양해각서(MOU) 체결(군-사업자)
- 2005. 12. 27.: 실시협약체결(군-사업자)
- 2007. 5. 25.: 제2종 지구단위계획 결정 고시(경상남도)
- 2008. 3. 25.: 3대 영향평가 완료
- 2008. 8. 6.: 고성군계획시설(체육시설) 사업시행자 지정고시
- 2008. 9. 3.: 고성군계획시설(체육시설) 실시계획 인가고시
- 2009. 9. 24.: 제2종 지구단위계획 변경 결정 고시
- 2009. 12. 31.: 고성군계획시설(진입도로) 실시계획 인가고시
- 2010. 2. 2.: 고성군계획시설(체육시설) 실시계획 변경 인가고시
- 2010. 2. 19.: 고성노벨CC 등록체육시설업(골프장업) 조건부등록(9홀)
- 2010. 5. 20.: 고성노벨CC 등록체육시설업(골프장업) 조건부등록(18홀)
- 2010. 6. 14.: 고성노벨CC 그랜드오픈
- 2010. 6. 18.: 고성노벨CC 등록체육시설업(골프장업) 조건부등록(27홀)
- 2010. 12. 28.: 고성군계획시설(체육시설) 실시계획 변경 인가고시
- 2011. 1. 4.: 고성군계획시설(진입도로) 실시계획 변경 인가고시
- 2011. 5. 2.: 고성군계획시설(체육시설: 고성 Nobel 컨트리클럽)변경인가 고시
- 2011. 9. 5.: 고성군계획시설(체육시설: 고성 Nobel 컨트리클럽)변경인가 고시
- 2011. 12. 23.: 고성군계획시설(진입도로) 실시계획 변경 인가고시
- 2011. 12. 29.: 고성군계획시설(체육시설) 실시계획 변경 인가고시
- 2012. 1. 3.: 고성군계획시설(진입도로) 실시계획 변경 인가고시
- 2012. 6. 26.: 고성군계획시설(체육시설: 고성 Nobel 컨트리클럽)변경인가 고시
- 2013. 1. : 고성군관리계획(용도지구, 관광휴양형 제2종 지구단위계획)
- 2013. 1. 18.: 고성군계획시설(진입도로) 실시계획 변경 인가고시
- 2013. 4. 15.: 고성군계획시설(체육시설) 결정(변경) 입안 제안(제2종 지구단위계획 변경 및 면적 착오분 정리)
- 2013. 10. 22.: 경상남도 도시계획위원회 심의결과 통보(수정의결)
- 2014. 1. 9.: 고성군관리계획(중로3-21호선) 결정(변경) 고시
- 2014. 1. 15.: 고성군계획시설(체육시설) 실시계획 변경 인가고시



- 2014. 8. 5.: 고성군계획시설(체육시설) 실시계획 변경 인가고시
- 2016. 10. 6.: 고성군관리계획(중로3-21호선) 변경결정 신청
- 2017. 8. 8.: 고성군관리계획(관광휴양형 지구단위계획) 결정(변경) 고시
⇒ 구역 감소: $A=1,480,742\text{m}^2 \rightarrow 1,461,609.9\text{m}^2$ (감 19,132.1 m^2)
- 2017. 12. 21.: 고성군계획시설(체육시설: 고성 Nobel 컨트리클럽)변경인가 고시
⇒ 준공 예정일 변경(당초: 2017. 12. 31. → 2018. 12. 31.)



제2절

경제교통

1. 지역경제

가. 지역경제활성화

우리군은 농업에 기반을 둔 농촌지역으로 교육환경·문화생활 등의 불편으로 인구감소 및 상권이 위축되고 있으며, 중소 제조업체도 열악한 생산기반으로 인하여 경기가 다소 침체되어 있다. 그러나 우수기업 유치 및 각종 제조업과 서비스업의 육성 지원은 물론, 농공단지를 중심으로 관내 중소기업에 대한 기업경영 및 기술개발 지원과 전통시장 환경개선사업으로 시장경쟁력을 강화하여 지역경제 활성화 및 상권회복에 선도적 역할을 하며 당면한 국가현안 과제인 국가경쟁력 강화를 위하여 많은 노력을 기울이고 있다.

나. 지역물가 안정대책 추진

서민생활 안정을 위한 정부의 물가정책과 연계하여 지역물가는 지방자치단체가 책임진다는 각오로 전 행정력을 집중하여 설·추석, 피서철, 기상변화로 인한 물가상승에 대비하여 매주 물가동향을 파악하고 있으며, 개인서비스 요금 지도·단속 활동을 전개하는 등 지역물가 안정에 최선을 다하였다.

1) 물가모니터 요원을 활용한 물가동향 파악

연중 물가대책 종합상황실을 설치·운영하고 물가모니터 요원을 활용하여 생활필수품 38종 및 개인서비스요금 22종에 대하여 월 4회 가격동향조사와 생필품 판매 가격을 분석하여 물가관리 대책 기초자료로 활용함으로써 물가동향관리에 만전을 기하였다.

2) 물가대책위원회 운영

지역단위 물가안정을 위하여 물가안정 대책수립 추진과 각급유관기관, 지방의회 의원, 소비자단체, 담당부서 부서장 등 17명으로 물가대책위원회를 구성하여 공공요금 인상 등 필요시 운영함으로써 유관기관간 물가지도 협조체제 구축은 물론 물가안정 대책 추진에 만전을 기하였다.

다. 시장관리

1) 시장현황

시 장 명	소 재 지	구 분	허 가	대지면적 (㎡)	건물면적 (㎡)	점 포 수	현대화 사 업
고성시장	고성읍 중앙로 25번길57	상설 및 정기 (1, 6일)	'89. 11.18	20,984	36,885	20동/310	'89 ~
영오시장 (공설)	영오면 문산로3	정 기 (2, 7일)	'54. 12.20	1,203	595.41	1동/ 28	'96
배둔시장 (공설)	회화면 배둔로 31번길31	정 기 (4, 9일)	'65. 5. 1	2,794	825	2동/ 67	'99
공룡시장	고성읍 성내로 112번길75-8	상설	'10. 8.26	5,557	6,005	1동/100	'10 ~

2) 시설현대화 사업

가) 고성시장

(단위: 천 원)

사업기간	사업구분	사업내용	사업비내역					비고
			합계	국비	지방비		자부담	
					광역	기초		
계			994,480	585,000	-	367,980	41,500	
2015	환경개선	보도블럭 및 우수관로 정비	6,000	-	-	6,000	-	
2015~2016	시설현대화	아케이드보수	90,000	54,000	-	31,500	4,500	
2016	환경개선	우수관 준설 및 하수관로 교체	5,730	-	-	5,730	-	
2016	환경개선	주차장 CCTV설치	6,750	-	-	6,750	-	
2017	시설현대화	아케이드 보수	19,000	11,000	-	8,000	-	
2017	시설현대화	간판 제작 구입	10,000	6,000	-	4,000	-	
2017	시설현대화	아케이드 설치사업	750,000	450,000	-	263,000	37,000	
2017	시설현대화	주차장 CCTV설치	107,000	64,000	-	43,000	-	



나) 공룡시장

(단위: 천 원)

사 업 기 간	사업 구분	사업 내용	사업비 내역					비 고
			합 계	국 비	지 방 비		자부담	
					광 역	기 초		
계			2,754,000	1,580,000	17,000	1,095,000	62,000	
2015~2016	시설현대화	주차장 확장	900,000	540,000	-	360,000	-	
2016	시설현대화	문화공간 조성	550,000	330,000	-	220,000	-	
2016	시설현대화	아케이드설치	500,000	300,000	-	175,000	25,000	
2016	전통시장 활성화시책	전통시장 잔치한마당사업	34,000	-	17,000	17,000	-	
2016	시장경영혁신 지원사업	골목형시장 육성사업	520,000	260,000	-	260,000	-	
2017	시설현대화	바닥정비사업	200,000	120,000	-	43,000	37,000	
2017	시설현대화	고객쉼터 조성	50,000	30,000	-	20,000	-	

다) 배둔시장

(단위: 천 원)

사 업 기 간	사 업 구 분	사 업 내 용	사 업 비 내 역					비 고
			합 계	국 비	지 방 비		자 부 담	
					광 역	기 초		
계			49,484	-	-	49,484	-	
2015	환경개선	전기, 소방보수공사	9,000	-	-	9,000	-	
2016	환경개선	옥상방수	19,170	-	-	19,170	-	
2016	환경개선	환경정비	4,598	-	-	4,598	-	
2016	환경개선	공용화장실 보수	16,716	-	-	16,716	-	



2. 에너지 관리

가. 발전소주변지역 지원사업

1) 개 요

가) 발전소주변지역 지원 사업은 전력사업에 대한 군민의 이해를 증진함으로써 전원(電源)개발을 촉진하고 발전시설의 원활한 운영을 도모함은 물론, 주변 지역 발전을 위해 삼천포화력발전소의 소재지인 고성군 하이면과 하일면 지역에 지원되는 사업이다.

나) 1989. 6. 16. 법률 제4134호로 발전소주변지역 지원에 관한 법률이 제정된 이후 1990년부터 본격적으로 지원사업을 추진하고 있으며, 1995. 1. 5. 동 법률의 개정으로 주민복지 지원사업과 기업유치 지원 사업 및 특별 지원 사업을 신설, 1997. 1. 13. 제2차 개정으로 기본 지원사업과 특별 지원 사업 지원율을 상향 조정하였으며, 전력산업구조 개편에 따른 동 지원사업의 운용·관리 체제 정비와 운영과정에서 나타난 미비점을보완하기 위해 2005. 7. 29. 제3차 개정을 거쳐 현행과 같이 시행되고 있다.

다) 동 법률에서 규정하는 ‘주변지역’이라 함은 ‘발전시설이 설치되어 있거나 설치될지점으로부터 반경 5km 이내의 육지 및 도서지역이 속하는 읍·면·동 지역’을 말하는것으로, 삼천포화력발전소의 경우 우리군 하이면 지역과 하일면 일부지역, 그리고 사천시 일부지역이 주변지역에 포함되며, 주변지역 포함 면적비 40%, 인구비 30%, 소재지 관할계수 20%, 기타 10% 비율에 의해 지원 사업비를 고성군 50%, 사천시 50%로 나눠 매년 지원하고 있다.

2) 한국남동발전(주) 삼천포본부 현황

가) 위 치: 고성군 하이면 하이로 1

나) 부 지: 221만㎡

다) 형 식: 유연탄 전소 발전소

라) 설비용량 및 발전량

○ 설비용량: 3,259.9MW

－ 1~4호기 560MW×4, 5·6호기 500MW×2, 태양광 13.3MW, 소수력 6.0MW



○ 발 전 량: 2017년 발전실적

구 분	설 비 용 량 (MW)	발 전 량 (kWh)	비 고
계	3,259.9	21,679,227,681	
화력 발전	3,240	21,631,750,941	
태양광 발전	13.9	17,135,815	
해양소수력 발전	6.00	30,340,925	

마) 특 징: 국내 최초 유연탄 전소 발전소, 국내기술 축적(국산화율 5, 6호기 91.3%)

3) 2017년 지원사업 추진현황

(단위: 천 원)

계		하 이 면		하 일 면		비 고
사 업 비	사 업 량	사 업 비	사 업 량	사 업 비	사 업 량	
1,855,900	마을공동시설 정비 외 20개 사업	1,634,658	마을공동기반시설 정비사업 등 1식 융자사업 등	221,242	마을공동시설물 정비사업 등 1식	

제2편
.....
제3장

나. 고성하이화력발전소 건설

1) 사업추진 목적

제6차 정부 전력수급기본계획에 따라 하이면 덕호리 일원에 고성화력발전소를 유치하여 건설함으로써, 발전소주변지역 지원사업을 확대하고 지역경제 활성화와 지방재정 확충에 기여

2) 사업개요

가) 위 치: 고성군 하이면 덕호리 지내 (912,056㎡)

나) 사업기간: 2013. 4. ~ 2021. 10.

다) 총사업비: 5조 1,960억 원(민자)

라) 사업내용: 2,080MW(1,040MW × 2기)

마) 사 업 주: 고성그린파워(주)



3) 추진상황

- 가) 2013. 2. 25.: 제6차 전력수급기본계획 확정(지식경제부)
- 나) 2013. 4. 30.: 발전사업 허가[산업자원통상부 ⇒ SK건설(주)]
- 다) 2014. 6. 18.: 군호마을 주민 이주건의서 제출
- 라) 2014. 6. 27.: 고성그린파워(주) 법인 설립
- 마) 2014. 12. 24.: 군호마을 이주의향조사 및 이주단지 예정지 선정
- 바) 2015. 4. 2.: 고성하이화력발전소건설에 따른 기본협약서 체결
- 사) 2015. 10. 29.: 전원개발사업 실시계획 승인 고시(산업통상자원부)
- 아) 2015. 11. 16.: 고성하이화력발전소 건설부지 정지공사 착공
- 자) 2016. 7. 1.: 대지조성사업 계획승인(군호마을 이주단지)
- 차) 2016. 8. 30.: 발전소 편입토지 보상협의 요청(개별통보)
- 카) 2016. 12. 5.: 전원개발사업 중앙토지수용위원회 재결 신청
- 타) 2017. 9. 28.: 군호마을 이주단지 조성사업 준공

4) 향후계획

- 가) 2018. 4. : 고성그린파워(주) 사택 준공(총 40세대)
- 나) 2018. 6. : 전원개발사업실시계획 변경승인
- 다) 2020. 10. : 1호기 (1,040MW) 준공
- 라) 2021. 10. : 2호기 (1,040MW) 준공 및 종합준공

5) 기대효과

- 가) 사원아파트 및 숙소 건립에 따른 인구증가
- 나) 특별지원금: 약 397억 원(보상비를 제외한 사업비의 1천분의 15)
- 다) 가 산 금: 약 224억 원(사업비의 1천분의 5)
- 라) 기본지원금: 약 9억 원(발전기간 동안 약 35년간 지급)
- 마) 취·등록세: 약 600억 원(도세로 징수교부금 18억원 정도)
- 바) 지 방 세: 약 23억 원(군세로서 재산세, 주민세 등이 매년 부과)
- 사) 지역자원시설세: 44억 원 정도(도세로 매년 조정교부금으로 수입)
- 아) 일자리창출: 건설 시 약 200만 명, 운영시 약 600명(지역주민 우선 일자리제공)



6) 지원사업 추진현황

(단위: 천 원)

계		하 이 면		하 일 면		비 고
사 업 비	사 업 량	사 업 비	사 업 량	사 업 비	사 업 량	
913,100	마을공동기반시설 정비사업 외 2식	766,364	마을공동기반시설 정비사업 1식	146,736	마을공동기반시설 정비 등 1식	

다. 에너지 수급

1) 석유류 수급

우리군의 석유판매업소는 총 55개소로 주유소 43개소, 일반판매소가 14개소가 석유류 제품을 공급하고 있다. 농기계 및 선박 면세유류는 관내 농협과 수협을 통해 공급하고 있으며, 관계기관 합동으로 불량 석유류 유통행위와 정량미달 거래행위 등에 대한 지속적인 단속으로 석유 유통질서를 확립하고 있다.

【석유류 판매업소 등록현황】

(단위: 개소)

구 분	계	~2011	2012	2013	2014	2015	2016	2017
계	55	64(11)	-	-	2	-	-	-
주 유 소	43	46(5)	-	-	2	-	-	-
일반판매업소	14	20(6)	-	-	-	-	-	-

※()안은 등록취소 현황임.

2) 가스수급

가스는 깨끗하고 편리한 연료인 반면에 부주의로 인한 사고 시 대형사고를 일으킬 수 있기 때문에 사전에 자율점검 및 시설개선 등으로 사고를 예방하여야 한다. 이에 따라 가스공급시설과 사용시설에 대하여 특별점검을 실시하고, 체적거래 및 안전공급계약 등으로 사고예방에 철저를 기하고 있다.

【가스취급업소 허가현황】

(단위: 개소)

구 분		계	~2011	2012	2013	2014	2015	2016	2017
계		77	72(1)	1	-	4(1)	4	(2)	-
액 화 석유가스	소 계	39	37(1)	1	-	1	2	(1)	-
	판 매	25	25(1)	-	-	-	2	(1)	-
	총 전	14	12	1	-	1	-	-	-
고압가스	소 계	38	35	-	-	3(1)	2	(1)	-
	판 매	14	10	-	-	3	2	(1)	-
	제 조	24	25	-	-	(1)	-	-	-

※()안은 허가취소 현황임.

3. 기업 지원

가. 중소제조업체 현황

우리군 내에는 금속·기계, 운송장비 등 조선기자재 관련 제조업체와 식료품 제조업체 등 총 196개의 중소 제조업체가 있다. 특히 조선해양산업특구 및 산업단지 조성을 계기로 한 기계·조선분야 관련 업체가 총 기업체의 47%를 차지하는 등 지역경제 발전에 큰 기여를 하고 있으며, 식료품 제조업체의 경우 군내 농수산물을 가공하여 내수판매와 수출로 농어민 소득증대에 이바지하고 있다.

구 분	계	운송장비	식료품	금속·기계	화학, 고무, 플라스틱	비금속광물	기타
업체수	196	55	51	38	24	11	17

나. 중소기업육성자금 지원

관내 중소제조업체의 건전한 육성발전에 필요한 자금을 확보·지원하기 위하여 1998. 7. 18. 고성군중소기업육성자금 설치 및 운용조례를 제정하여 2017년 45억 원의 기금을 적립·운영하고 있다.



지원대상은 우리군 내에 주 사무소와 사업장을 두고 매출이 있는 중소기업체로 업체당 최고 3억 원까지 중소기업 경영안정자금의 용자를 지원하고, 용자가 결정된 업체에 대하여 3%의 이차보전금을 지급한다.

2017년 말 기준으로 10개 업체에 28억 원을 용자 지원하고 있으며, 자금부족 등 경영에 어려움을 겪고 있는 중소기업의 경영안정자금 지원을 위하여 중소기업육성자금 60억 원을 목표로 점차 확대해 나가고 있다.

4. 일자리 창출

가. 공공일자리사업 추진

1) 공공근로사업

공공근로사업은 경기불황에 의한 실업이 사회문제로 대두되면서 실직자 등 취약계층의 최소한의 생계보장을 위하여 공익성 있는 생산적 업무에 한시적 일자리를 상·하반기에 제공함으로써 서민생활 안정과 지역경제 발전에 공헌하고 있다.

사업기간	사업내용		예산액(천원)
	사업수	참여인원	군비
2017. 1. 16. ~ 12. 29.	27개	150명	658,000

2) 지역공동체일자리사업

지역공동체일자리사업은 지역실정에 맞는 맞춤형일자리사업을 발굴하여 연간 상·하반기로 실시하고 있으며, 지속가능한 공공일자리 제공으로 저소득 취약계층의 기초생계 유지 및 지역경제 활성화에 기여하고 있다.

사업기간	사업내용		예산액(천원)			
	사업수	참여인원	계	국비	도비	군비
2017. 3. 2. ~ 11. 28.	5개	35명	116,000	58,000	17,000	41,000

3) 지역밀착형 일자리창출(지역자원 UP-Grade 프로젝트) 사업

새정부 국정 최우선과제인 지역 일자리 창출과 지역경제에 활력을 불어 넣고자 지역밀착형 일자리 창출 지원사업으로 읍면 중심시가지 및 공공시설물 환경정화 등 지역자원 UP-Grade

프로젝트를 통해 2017년도 총 사업비 320백만 원을 지원, 공원정화사업 등 130개소 297명에게 직접일자리를 제공하여 취업 기회를 제공하였다.

사업 기간	사업 내용		예산액(천 원)
	사업 수	참여인원	군 비
2017. 9. 1. ~ 12. 29.	130개	297명	320,000

4) 지역체험형 청년일자리사업

지역 청년에게 문화·산업 체험 기회 제공과 지역에서의 사회경험으로 애착심을 함양시키고, 경제적으로 어려운 청년에게 일자리를 제공하고자 총 사업비 26백만 원을 지원하여 19명에게 지역 체험(참여) 기회를 제공하였다.

나. 일자리지원센터 운영

구인·구직자간 일자리 미스매치를 해소를 위한 일자리지원센터를 운영함으로써 구직자에게 다양한 고용정보와 폭넓은 취업기회를 제공하고, 인력난으로 어려움을 겪고 있는 구인기업에 필요인력을 적기에 공급하여 관내 고용안정에 기여하고 있다.

【2017년 취업알선 현황】

합 계	구인등록	구직등록	취업알선	취업
2,806	440	929	657	780

다. 마을기업 및 사회적기업 육성지원

1) 마을기업 운영

지역주민이 각종 지역자원을 활용한 수익사업을 통해 공동의 지역문제를 해결하고, 소득 및 일자리를 창출하여 지역공동체 이익을 효과적으로 실현하기 위해 설립·운영하는 마을단위의 기업으로 2년간 사업비 지원, 자립지원(교육·컨설팅)을 통해 지속가능한 사회적 일자리를 제공하고 있다.

2) 사회적 기업(경남형 예비) 육성 지원



사회적기업은 지역을 기반으로 활동하므로 지역사회 고용창출 및 복지 증진에 기여하고 수익 창출을 통해 취약계층에게 지속가능한 일자리를 제공하고, 새로운 분야에서 혁신적 아이디어를 가진 청년, 여성 및 경륜있는 은퇴자에게 창업 기회 제공과 기부·후원·자원봉사 등 사회적 자원과 결합하여 적절한 가격에 양질의 사회서비스를 공급함으로써 사회적 기업 육성을 통한 지속가능한 경제, 사회통합 구현을 목적으로 2017년도 주요 추진실적으로는 신규 예비사회적기업 2개소, 인증사회적기업 전환 1개소 등 총 3개소에 일자리창출사업 28,135천 원, 사업개발비 26,019천 원을 지원하였다.

5. 교통행정

가. 자동차 교통망 확충

1) 교통량 현황

관내 36개 노선에 군내버스 1일 149회, 시외 완행버스 1일 12회, 타 시군 시내버스 1일 34회, 직행버스 1일 401회를 운행하고, 택시 186대가 군민의 교통편의를 담당하고 있다.

【자동차 정기노선 운행현황】

구 분	업 체 수	운행대수	운 행 회 수(회/일)		
			계	완 행	직 행
계	13	19	603	202	401
시 외 버 스	11	-	413	12	401
농 어 촌 버 스	1	19	149	149	-
사천 시내버스	1	-	34	34	-

【사업용 택시 현황】

구 분		대표자	보유대수	소재지 주소
계			186	
일 반 (업체) 택 시	우성교통	남기택	36	고성읍 중앙로43번길 65-13
	고성택시	최규림	14	고성읍 동외로27번길 72-2
	삼우택시	최점덕	20	고성읍 동외로27번길 72-2
	화성택시	백유식	20	회화면 남해안대로 3663
개인택시		김세윤 외 95명	96	96개소

2) 버스터미널 현황

우리 군에는 군에서 조성, 관리 위탁하는 고성공영여객자동차터미널이 있다.

【버스터미널 현황】

시 설 명	대 표 자	개시일자	부지면적	건축면적	대 합 실	주차면적
고성공영여객 자동차터미널	고성군수 (위탁관리자: 송정대)	'99. 5. 4	7,489㎡	955,81㎡	263.7㎡	4,497.39㎡

3) 주차장 현황

2017년 말 현재 1,433개소에 12,769대의 차량을 동시에 주차할 수 있으나, 부족한 주차공간 확보를 위해 공한지, 이면도로, 공공기관 등의 부지에 주차할 수 있도록 만전을 기하고 있다.

【주차장 등록 현황】

(단위: 면)

계		노 상		노 외		건축물부설	
개 소	면 수	개 소	면 수	개 소	면 수	개 소	면 수
1,433	12,769	12	359	21	924	1,400	11,486

나. 사업용 자동차 운수업체 종사자 자질향상

1) 운송종사자 교육

사업용 자동차 운전자의 서비스 수준을 획기적으로 개선하여 선진 대중교통문화를 조기에 정착하고, 대중교통수단을 이용하는 군민(승객)에게 부당요금 징수 및 불친절 행위를 없애기 위해 교육기관인 운수연수원과 우리 군에서 수시 교육을 실시하고 있다.

2) 법규 위반차량 지도단속

군민의 교통 불편을 해소하기 위해 군내 교통불편 신고센터를 설치·운영하고 있으며, 법규위반행위 및 행정명령 위반에 대하여 행정처분을 수행함으로써 운송질서 확립과 서비스 개선지도에 만전을 기하고 있다.



【법규위반차량 지도단속 실시】

(단위: 건)

연도 별	계	부 당 요 금	상 호 미 표시	사용신고 미 필	적재차량 위 반	차고지 이 탈	기 타
2017	22	-	-	-	-	21	1

다. 군내버스 운행

1) 현 황

- 가) 업 종 별: 농어촌버스운송사업
- 나) 업 체 명: (주)고성버스(대표이사: 송정대)
- 다) 면허연월일: 1996. 7. 16.(고성군 제1호)
- 라) 자동차 보유대수: 19대
- 마) 운행노선: 36개 노선
- 바) 운행거리: 4,150km/일

2) 대중교통 서비스 질 향상

- 가) 주민의 교통수요에 따라 합리적인 운행계통 조정
- 나) 냉·난방시설을 겸비한 신차운행으로 승객에 대한 서비스 질 향상

3) 벽지노선 손실보상금 지원

농어촌 지역의 자가용 자동차 증가 및 인구 감소로 버스 이용객이 감소하고 운수업체의 경영적자가 누적됨에 따라 감회 및 단축운행으로 인한 교통불편 해소를 위하여 군에서 예산을 확보하여 비수익노선 손실보상금을 지급한다.

【군내버스 비수익노선손실보상금 지원현황】

(단위: 천 원)

구 분	2016	2017
군비지원현황	42,117	53,177

라. 버스승객 교통편의 제공

1) 버스 승객 대기실 설치

대중교통수단을 이용하는 군민의 교통불편 해소를 위하여 연차 계획을 수립, 버스 승객 대기실을 설치·관리하고 있다. 철거·이설·대체(보수 등)를 통해 지속적으로 관리하고 있으며, 2017년 말 370개소가 설치되어 있다.

2) 고성읍 간이승객대합실 설치

고성공영 여객자동차터미널 이전에 따른 군내버스 이용승객의 교통불편 해소를 위하여 간이대합실과 화장실 등을 1개소 설치·운영하고 있다.

3) 회화면 배둔간이승강장 설치

회화면 배둔시외버스터미널 운영 중지에 따른 시외버스 및 군내버스 이용승객의 교통불편 해소를 위하여 2016년 1월, 81.4㎡ 규모의 간이승강장을 설치·운영하고 있다.

마. 교통안전시설물 설치

관내 도로교통 흐름의 원활화 및 교통사고 사전 예방을 위하여 교통안전시설물의 설치 및 관리로 교통사고를 미연에 예방하고 있다.

【교통안전시설물 설치 및 관리 현황】

구 분	개 소 수 (제어기 또는 계량기 기준)	등 주 수	비 고
계	283	543	
신 호 기	81	322	
경보등, 투광등	112	131	
경광등	90	90	



제3절

안전건설

1. 안전관리

가. 개요

태풍, 해일, 지진, 국지성 집중호우 등 자연재해로부터 국토를 보전하고 군민의 생명과 재산을 보호하기 위하여 종합적으로 업무를 연계 추진할 수 있는 재난안전대책본부를 구성 운영함으로써, 지역 내 전 유관기관 단체와 주민이 동참하여 재해를 예방하고 피해 최소화를 위하여 적극적인 자세로 업무를 수행하여 사전 대책에 만전을 기하고 있음.

나. 지역자율방재단 운영

- 1) 재난대응 재난안전대책본부 구성
- 2) 재난안전대책본부의 임무
 - 가) 피해상황 파악 및 조사 보고
 - 나) 재해응급 대처 및 조치 총괄 조정
 - 다) 중앙 및 도 재난안전대책본부 지시사항 이행
 - 라) 재해복구에 관한 사항
- 3) 본부 회의의 임무
 - 가) 방재상 필요한 통신망 구축
 - 나) 방재용 자재 수급 및 운송
 - 다) 재해구호에 관한 사항
 - 라) 재해 시 군 지원에 관한 사항
 - 마) 기타 본부장이 필요하다고 인정하는 사항

【고성군 재난안전대책본부 조직도】

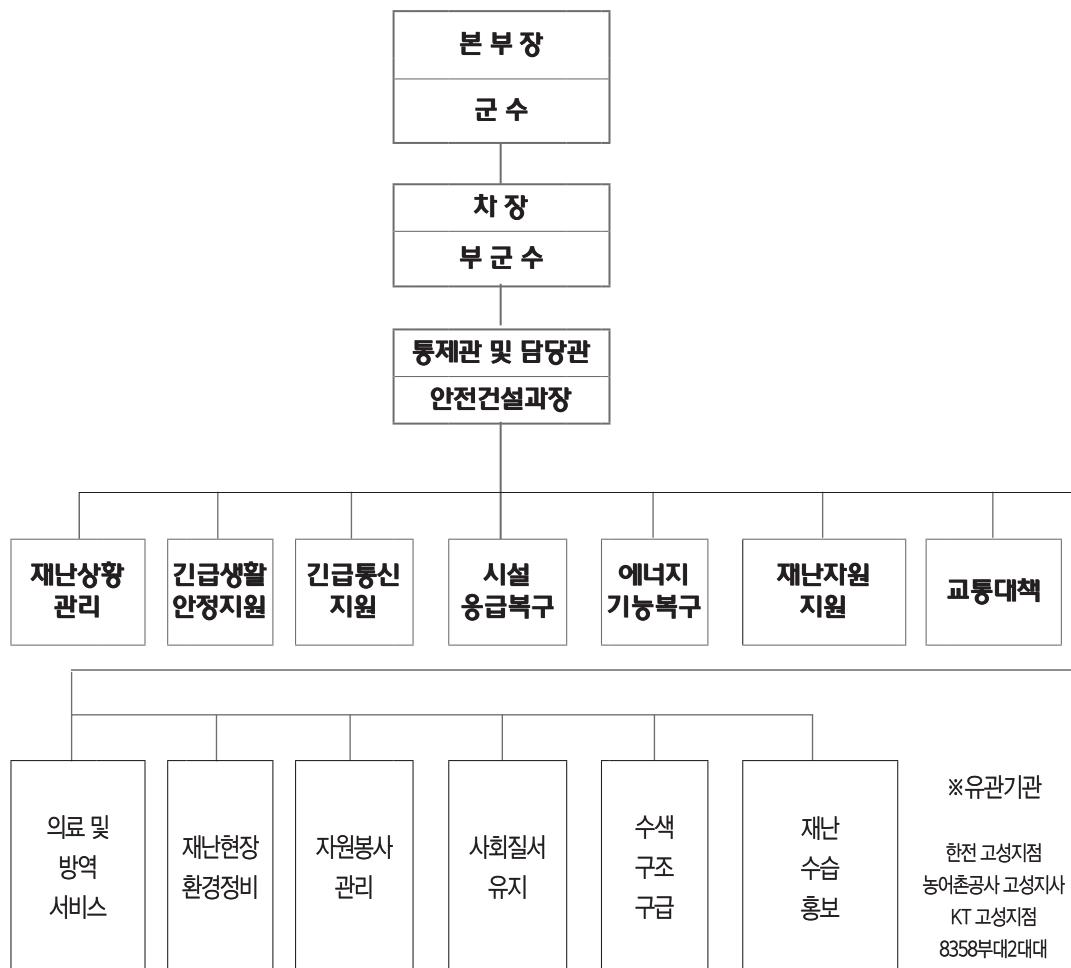

다. 어린이 전용시설 관리

2017년도 현재 관내에 42개소의 어린이 놀이터가 있으며, 놀이터의 관리책임자를 지정하고 이용 주민의 자진참여를 계도하는 등 놀이터 및 시설물 관리에 만전을 기하고 있다.



【어린이 놀이시설 현황】

(단위 : 개소)

구 분	계	도시 공원	주택 단지	어린 이 집	놀 이 제 공 영업소	도로 휴게 시설	식품 접객 업소	아영장	비 고
고성군	42	3	21	14	1	1	1	1	※ 학교 시설제외

라. 재해위험시설물 관리

재난발생 위험이 높은 시설이나 지역에 대한 체계적인 안전관리로 재난발생요인을 사전에 해소코자 특정관리대상시설에 대한 일제조사를 실시하여 위험정도별 등급을 평가하는 한편 월별 및 취약시기별 주기적 점검을 실시하고 필요시 안전조치를 행하도록 한다.

【특정관리대상시설 현황】

구 분	관리대상 시 설 물	중 점 관 리 대 상 시 설				재 난 위 험 시 설		
		소계	A급	B급	C급	소계	D급	E급
합 계	103	99	28	61	10	4	2	2
시설물	39	35	9	18	8	4	2	2
건축물	64	64	19	43	2	-	-	-

마. 재난사고 현황

각종 대형사고 발생에 따라 국민생활 안전에 대한 불안감이 증대되고 있어, 이에 대비하기 위해 고성군 안전관리자문단을 구성하는 한편, 주민의 자발적인 재난 예방을 위해 군민안전 봉사대의 활동 활성화와 캠페인 실시, 홍보물 제작 배부로 안전의식을 확산시키고 있다.



【2017년도 사고발생 현황】

(단위: 건)

구 분	계	교통 사고	화재 사고	익사 사고	산 불	기 타
계	426	237	157	1	4	27
1월	37	15	20	-	-	2
2월	31	15	13	-	-	3
3월	65	34	26	-	1	4
4월	23	13	8	-	-	2
5월	43	19	21	-	3	-
6월	30	16	11	-	-	3
7월	30	16	8	-	-	6
8월	35	28	7	-	-	-
9월	39	28	10	-	-	1
10월	35	17	14	-	-	4
11월	28	19	9	-	-	-
12월	30	17	10	1	-	2

【2017년도 사상자 현황】

(단위: 명)

구 분	계	사 망	부 상
계	101	3	98
교통사고	96	2	94
화재사고	-	-	-
익사사고	1	1	-
산불	-	-	-
기 타	4	-	4

바. 전문건설업 현황

【2017년도 전문건설업 현황】

(단위: 개소)

계	토공	철콘	조경	상하수	포장	수중	석공	보링	시설물 유 지	금속	가스	난방	기타
256	18	42	20	20	5	5	33	12	8	12	32	22	27



사. 국유재산관리

국유재산은 그 사용 용도에 따라 행정재산과 일반재산으로 구분하며 관리청별로 기획재정부, 국토교통부, 농림축산식품부 소관 재산이 있으며 지자체별로 수탁관리하고 안전건설과에서는 국토교통부(하천, 구거, 유지), 농림축산식품부 소관 국유재산을 관리하고 있으며 그 현황은 다음과 같다.

【국유재산 현황】

국 유 재 산						비 고
계		국토교통부소관		농림축산식품부소관		
필지수	면적(㎡)	필지수	면적(㎡)	필지수	면적(㎡)	
11,350	19,721,604	4,841	10,351,562	6,509	9,370,042	

아. 지하수 관리

지하수는 지하의 지층이나 암석사이의 빈틈을 채우고 있거나 흐르는 물을 말하는 것으로 지표수 확보가 어려워지고 있는 상황에서 지하수는 자원의 보고처럼 그 중요성이 커지고 있고, 물 부족시대를 극복하기 위한 지하수의 이용과 보전문제가 큰 과제로 되어있다. 특히, 수량부족 및 수질불량 등으로 발생된 폐공을 방치할 때에는 지하수계의 오염을 가속화 시키므로 적절한 방법으로 원상복구 하여야 한다.

【2017년도 지하수 개발·이용 현황】

(단위: 공)

구분	계			생활용			공업용			농업용		
	계	이용	종료 폐공	계	이용	종료 폐공	계	이용	종료 폐공	계	이용	종료 폐공
계	3,034	2,917	117	1,353	1,281	72	48	42	6	1,633	1,594	39
허가	41	37	4	23	21	2	9	7	2	9	9	-
신고	2,993	2,880	113	1,330	1,260	70	39	35	4	1,624	1,585	39

※ 용도별 허가 신고의 구분

- 생 활 용: 1일양수능력 100톤(토출관직경40mm)이하 - 신고
1일양수능력 100톤(토출관직경40mm)초과 - 허가
- 농 · 어업용: 1일양수능력 150톤(토출관직경50mm)이하 - 신고
1일양수능력 150톤(토출관직경50mm)초과 - 허가



2. 복구지원

가. 지역자율방재단 운영

각종 재난 예방과 응급복구 지원 활동을 위하여 자율적으로 구성된 민간단체인 지역자율방재단은 각종 재난예방 홍보활동, 재난위험지역에 대한 사전예찰 활동, 대형 재난발생 시 신속한 복구지원 활동 등에 활발히 참여하고 있다.

1) 설 명절 대비 생활주변 안전사고 예방 홍보 등

- 일시: 2017. 1. 26.(목) 14:00 ~
- 참석: 지역자율방재단, 고성소방서, 공무원 등 30여 명
- 장소: 고성시장
- 내용: 건강한 명절나기 안전상식 홍보

2) 2017년 국가안전대진단 및 해빙기 안전사고 예방 홍보 등

- 일시: 2017. 2. 9.(목) 11:00 ~
- 참석: 지역자율방재단, 고성소방서, 공무원 등 40여 명
- 장소: 배둔시장
- 내용: 홍보물 배포 및 가두캠페인 실시

3) 봄철 건조기 대비 산불예방 홍보 등

- 일시: 2017. 4. 22.(토) 11:00 ~
- 참석: 지역자율방재단, 고성소방서, 공무원 등 40여 명
- 장소: 엄홍길 전시관
- 내용: 등산객 및 관람객 홍보물 배포

4) 영농철 농기계 및 저수지 사고 예방 홍보 등

- 일시: 2017. 5. 22.(월) 16:00 ~
- 참석: 지역자율방재단, 고성소방서, 공무원 등 30여 명
- 장소: 고성시장
- 내용: 홍보물 배포 및 가두캠페인 실시



5) 유도선 안전사고, 수상레저 안전사고 예방 홍보 등

- 일시: 2017. 6. 9.(금) 16:00 ~
- 참석: 지역자율방재단, 고성소방서, 공무원 등 30여 명
- 장소: 관광지사업소(당항포)
- 내용: 관람객 홍보물 배포 및 응급처치 교육

6) 물놀이 안전수칙, 폭염 시 대처요령 및 식중독 예방 홍보 등

- 일시: 2017. 8. 4.(목) 15:00 ~
- 참석: 지역자율방재단, 고성소방서, 공무원 등 40여 명
- 장소: 영동둔치공원(2017 촌스런 축제 행사 현장)
- 내용: 피서객 대상 여름철 물놀이 안전수칙 및 안전사고 대처요령 등 홍보

7) 개학기 학교주변 위해요인 안전점검 및 안전한 학교 만들기 홍보 등

- 일시: 2017. 9. 8.(금) 11:00 ~
- 참석: 지역자율방재단, 고성소방서, 공무원 등 30여 명
- 장소: 고성초등학교 및 대성초등학교 일원
- 내용: 홍보물 배포 및 가두캠페인 실시

8) 소화기 사용요령 및 심폐소생술 체험, 지진 행동요령 등

- 일시: 2017. 11. 3.(금) ~ 11. 4.(토)
- 장소: 농업기술센터 광장(농업인의 날 행사장)
- 참여: 지역자율방재단, 고성소방서, 공무원 등 40여 명 참여
- 내용: 소·소·심 익히기 체험 및 안전 홍보물 배포

9) 동절기 안전사고예방 홍보캠페인 실시

- 일시: 2017. 11. 27.(월) 14:00 ~
- 장소: 고성시장
- 참여: 지역자율방재단, 고성소방서, 공무원 등 30여 명 참여
- 내용: 겨울철 난방기구 사용요령 및 동절기 안전사고 예방수칙 홍보

【지역자율방재단 조직도】

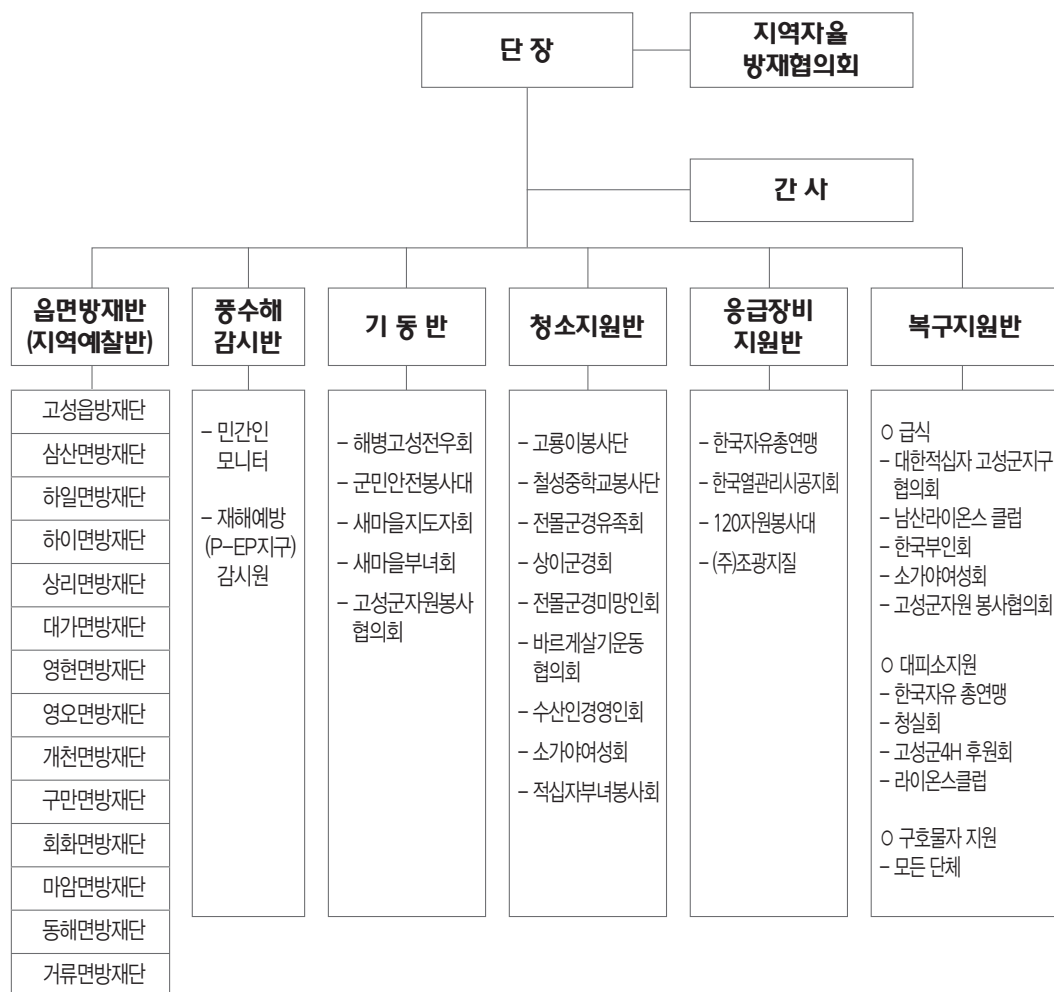

나. 자연재난 예방대책

자연재난 발생시를 대비하여 수방자재 확보 및 점검, 재해 이재민 구호를 위한 물자 및 방역물자를 비축, 재해 위험시 음성통보방송시설 등을 활용 유사시를 대비하여 재해 예방에 만전을 기하고 있다

【수방자재 비축 현황】

품 명	합 계	포대류 (매)	묶음줄 (타래)	말목 (본)	비닐덮개 (롤)	기타자재 (개)	비축장소 (개소)	비 고
수 량	5,380	2,650	50	2,447	81	152	14	-



【이재민구호물자】

구 분	계	응급구호세트	취사구호세트
수 량	334	210	124

【방역물자】

품 명	계	살충제 (ℓ)	살균제 (ℓ)	우물소독약 (kg)	예방주사약 (천명)	비축장소 (개소)	비 고
수량	225	150	45	30	-	2	-

【재난 예·경보 시설 구축 현황】

합 계	자동우량 경보기	자동우량 측정기	재난예경보 시스템	자동수위 측정기	문자 전광판	CCTV	비 고
99	-	17	68	2	2	3	7

【재해 예방 내역】

연 도	사 업 명	위 치	사 업 량	사 업 비 (천 원)	시 행 자	비 고
2017	양화지구 재해위험요인 제거사업	대가면 양화리	<ul style="list-style-type: none"> 석축공:A=109.8㎡ 가드레일설치:L=60m 	20,000	고성군	
	병산지구 재해위험요인 제거사업	삼산면 병산리	<ul style="list-style-type: none"> 배수공(600):L=50m 	10,000	고성군	
	오서지구 재해위험요인 제거사업	영오면 오서리	<ul style="list-style-type: none"> 배수공:L=21.0m 석축공:A=66.1㎡ 	20,000	고성군	
	어신지구 재해위험요인 제거사업	회화면 어신리	<ul style="list-style-type: none"> 배수공(900):L=206.0m 석축공:A=14.0㎡ 	25,000	고성군	
	법촌지구 재해위험요인 제거사업	영현면 대법리	<ul style="list-style-type: none"> 석축공:A=87.0㎡ 	20,000	고성군	
	내원지구 재해위험요인 제거사업	하이면 봉원리	<ul style="list-style-type: none"> 가드레일설치: L=260m 	20,000	고성군	
	비곡지구 재해위험요인 제거사업	상리면 고봉리	<ul style="list-style-type: none"> 석축공:A=119.7㎡ 	20,000	고성군	
	선동외2지구 재해위험요인 제거사업	구만면 화림리	<ul style="list-style-type: none"> 석축공 A=216.0㎡ 포장공 A=280.0㎡ 	30,000	고성군	

3. 하천관리

가. 현 황

군내 지방하천은 40개소 187.6km로, 주요하천은 고성천 9.6km, 영오천 12km, 개천천 12km, 구만천 6.5km 등이 있으며, 소하천은 267개소 300.021km이다.

나. 하천 제방 정비

2017년은 7,765백만 원의 예산을 투입하여 10.76km의 하천을 정비 및 유지관리 하였다.

【하천별 축제 공사 내역】

(단위: 천 원)

연도별	사 업 명	위 치	사 업 량	사 업 비	시 행 자	비 고
2017	고성천 고향의 강 조성사업(1차분)	고성읍 덕선리	축제및호안 L=1,470m	1,776,000	고성군	2017. 12. 완공
	웃뜸소하천(1) 정비사업	삼산면 판곡리	축제및호안 L=780m	790,000	고성군	2017. 12. 완공
	동지동소하천 정비사업(3차분)	대가면 금산리	축제및호안 L=1,880m	500,000	고성군	2017. 11. 완공
	효대소하천 정비사업(1차분)	구만면 효락리	축제및호안 L=1,610m	1,233,000	고성군	2017. 5. 완공
	송학소하천 정비공사	고성읍 기월리	축제및호안 L=724m	1,434,000	고성군	2017. 4. 완공
	대가천 하천정비사업 외 29개소	대가면 외 29개소	정비및유지관리 L=4,300m	2,032,000	고성군	2017. 12. 완공

【2017년 하천 현황 및 개수율 실적】

(단위: km)

구 분	개 소	연 장	호안연장	개 수	미 개 수	개 수 율
계	307	487,621	901,592	237,524	664,068	26.34%
지방하천	40	187,600	301,550	158,690	142,860	52.62%
소하천	267	300,021	600,042	78,834	521,208	13.14%



다. 하천 부지 관리

기존 하천부지의 잔여지 발생으로 개인이 점용 사용하는 현황 및 점 사용료 징수 실적은 다음과 같다.

【하천 점·사용료 징수 실적】

연 도	건 수	면 적(㎡)	사용료징수(천 원)	비 고
2017	118	37,663	9,608	

4. 농업기반

가. 개 요

농업용수 개발 대상은 주로 지표수를 이용하는 저수지, 소류지, 보, 양수장 등이 있다. 1965년과 1968년에 수립 시행된 농업용수 개발사업 계획에 의한 저수지 설치의 사업 기간의 장기화와 사업비 과중 등으로 인하여 소규모 농업용수 개발사업으로 일시 전환한 바 있으나, 70년대 하반기의 AID, IBRD, 대일차관 등이 도입되면서 농업용수 개발사업의 근본적인 문제해결에 접근하기 시작하였다.

이에 따라 기본조사가 착수되어 저수지, 보 위주의 지표수 개발사업이 대대적으로 시행된 후 계속적으로 개발을 추진하고 있으며, 농업용수의 안정적 공급을 위해 수리시설 개보수사업을 적극 추진하고 있다.

나. 현 황

우리군은 지리적 여건상 남부지방에 위치하고 있어 연중 강우량이 많고 주기적인 집중호우, 태풍 등으로 지난 20년간 매년 한·수해를 겪어야 했으며, 대부분의 수리시설물이 노후화 및 소규모 시설로 소류지와 보의 경우 50ha 이하를 관개하는 저·소류지 218개소, 보 257개소이다. 또한, 대부분의 시설물은 유입된 토사가 퇴적되어 저수량이 적고 노후 및 제당누수가 심하여 준설 및 보강개발이 시급히 요구되는 시설이 많으나 예산지원 등 대책이 뒤따르지 못하는 실정이다.

【수리안전율현황】

(단위: ha)

총 답 면 적	수 리 답	수리안전율(%)	수 리 불 안 전 답		
			계	개발가능면적	개발불가능면적
8,553	7,005.8	82.0	1,624.2	1,124.2	500ha

【농업용수 시설물 설치 연도별 현황】

(단위: 개소, ha/ 한국농어촌공사 포함)

시 설 물	계		1962~2013		2014		2015		2016		2017	
	개소	면적	개소	면적	개소	면적	개소	면적	개소	면적	개소	면적
계	1,109	8,968	1,032	8,626	14	77	4	16	10	58	49	191
저 수 지	218	5,035	218	5,035	-	-	-	-	-	-	-	-
보	257	1,010	257	1,010	-	-	-	-	-	-	-	-
집수암거	53	237	43	180	6	43	2	4	-	-	2	10
관 정	483	1,621	424	1,382	8	34	2	12	5	21	44	172
양 수 장	80	850	72	804	-	-	-	-	5	37	3	9
방 조 제	18	215	18	215	-	-	-	-	-	-	-	-

【농업용수 시설 규모별 현황】

(단위: 개소, ha/ 한국농어촌공사 포함)

시 설 물	계		1~50ha		50~100ha		150~200ha		200ha이상	
	개소	면적	개소	면적	개소	면적	개소	면적	개소	면적
저수지	218	5,035	200	2,500	13	885.4	3	504.4	2	1,145.9
보	257	1,010	257	1,010	-	-	-	-	-	-
집수암거	53	237	53	237	-	-	-	-	-	-
관 정	483	1,621	483	1,621	-	-	-	-	-	-
양수장	80	850	80	850	-	-	-	-	-	-
방조제	18	215	-	141	1	101.0	1	114.0	-	-

다. 수리시설 개보수사업 추진 현황

2,800백만 원의 예산을 확보하여 이곡저수지 개보수사업 외 11개소 사업 시행으로 용수난 해결과 한해 예방에 최선을 다하였다.



【2017 수리시설 개보수사업】

구 분	지 구 명	위 치	몽리면적 (ha)	총사업비 (천 원)	비 고
	총 계	12개소	182	2,800,000	
이곡 저수지	고성지구	고성읍 이당리	45	800,000	
틈실 저수지	고성지구	고성읍 우산리	12	500,000	
회룡 저수지	하일지구	하일면 송천리	4	50,000	
정곡내 저수지	하이지구	하이면 월흥리	7	100,000	
사곡하 저수지	하이지구	하이면 사곡리	4	100,000	
월촌 저수지	대가지구	대가면 금산리	3	50,000	
영부 저수지	영현지구	영현면 영부리	17	100,000	
낙동상 저수지	구만지구	구만면 효락리	43	200,000	
와룡앞 저수지	구만지구	구만면 용와리	20	100,000	
저동뒷 저수지	구만지구	구만면 저연리	15	200,000	
곤기 저수지	마암지구	마암면 삼락리	5	500,000	
하원 저수지	거류지구	거류면 신용리	7	100,000	

라. 농촌생활환경정비사업

1) 개 요

가) 농어촌지역의 생활환경, 산업기반 및 편익복지시설 등을 종합적으로 정비 확충함으로써 농어민의 복지향상을 기하고 국토의 균형있는 개발을 도모.

나) 1989. 3월에 당정 협의회시 기본계획을 발표

다) 1989. 10월 국회법률안을 제출

라) 1990. 4월 법률 공포(농어촌발전특별조치법)

※ 전국 16개면 시범지구 계획수립 및 시행

마) 1996. 1월 법률 개정(농어촌정비법)



2) 농촌생활환경정비사업 계획수립 추진현황

읍 면 수	대 상 면 (13개면)	연 도 별		비 고
		2016	2017	
1읍 13면	삼산,하일,하이,상리,대가,영현,영오, 개천,구만,회화,마암,동해,거류	하이 외 12면	하이 외 12면	군청소재지 제외(고성읍)

3) 투자 사업비 현황

(단위: 천 원)

연 도 별	농 촌 생 활 환 경 정 비 사 업					비 고
	계	광 특	도 비	군 비	용 자	
2016	1,700,000	1,190,000	153,000	357,000	-	삼산 외 11개면
2017	1,670,000	1,169,000	150,300	350,700	-	삼산 외 12개면

마. 마동지구 다목적 농촌용수 개발사업

1) 도입배경

본 지구는 '94, '95년 전국 최대의 한해를 입은 농업진흥지역으로써 특별한 수원공 시설이 없어 매년 한해를 입는 한해 상습지역이지만, 큰 유역(9,600ha)을 갖고 있는 장점을 이용하여 마암면 보전리와 동해면 내곡리를 잇는 해안방조제를 축조함으로써 담수호에 의한 대규모 수자원을 확보하는 계획을 수립함.

2) 사업개요

- 가) 위 치: 고성군 고성읍 외 5개면(마암, 동해, 구만, 거류, 회화면)
- 나) 사업기간: 2002. 12. 17. ~ 2021. 12. 30.(20년간)
- 다) 사 업 비: 128,848백만 원(국비 100%)
- 라) 보조구분: 국가직접시행(한국농어촌공사 고성·통영·거제지사 시행)
- 마) 사 업 량: 개발면적 1,400ha (신규 890ha, 보강 510ha)
 - 담 수 호 ⇒ 유역면적 9,600ha, 총저수량 741ha, 매립면적 20ha
 - 수 원 공 ⇒ 방조제 L=834m, 배수갑문 1개소, 진입도로 1조
 - 평 야 부 ⇒ 양수장 4개소(거류, 마암, 도전, 구만), 용수로 19조
 - 환경시설 ⇒ 환배수장, Bio-Park 1식, 환배수로 L=8.3km



3) 추진현황

- 가) 1995. 8. 21.: 기본조사 대상지구 결정 및 조사
- 나) 2001. 6. 14.: 마동지구 신규 착수지구 선정(농림부)
- 다) 2002. 7. 26.: 공유수면 매립승인 및 시행인가
- 라) 2002. 12. 17.: 공사착공
- 마) 2013. 12. 31.: 진입도로, 배수갑문 및 방조제 물막이 공사완료
- 바) 2016. 12. 31.: 방조제 단면성토 공사완료
- 사) 2017. 12. : 수질보전종합대책 총 사업비 심의 중(기재부)

4) 문제점 및 개선대책

- 가) 호소 담수화 전 유역내 수질보전대책 수립 시행
⇒ 수질보전종합대책 기본계획을 완료하고 사업비 확보를 위한 협의 진행중
- 나) 마동호 준공 및 유지관리를 위한 종합계획 수립 시행
⇒ 마동호, 당항포관광지 등을 잇는 관광인프라 및 유지관리 계획 수립

5) 향후 추진계획

- 가) 연차별 계획

(단위: 천 원)

추진내용	총액	2016년까지	2017년	2018년	2019년 이후
계	128,848,000	91,662,000	10,000,000	10,000,000	17,186,000
국비	128,848,000	91,662,000	10,000,000	10,000,000	17,186,000

나) 2017년 계획

(단위: 천 원)

구분	합계		2017년 까지		2018년 시행		2019년 이후	
	사업량	사업비	사업량	사업비	사업량	사업비	사업량	사업비
계	배수갑문	128,848,000		91,662,000	방조제	10,000,000		35,258,000
국비	및		배수갑문, 진입도로		연결교량		평양부 수질보전 대책	
	방조제	128,848,000		91,662,000	및	10,000,000		35,258,000
지방비	1식	-		-	평양부 용수로	-		-

6) 기대효과

- 가) 수자원확보(741만톤)로 상습한해 피해방지 및 상습침수지 개선(96ha)
- 나) 육운개선(거리단축 9.1km) 및 농업수익증대, 농촌환경개선 등
- 다) 기존 관광자원 및 마동호를 활용한 고성군의 관광인프라 조성

바. 한해대책

한해로부터 농작물 보호와 영농의 원활한 추진 및 식량의 안정적 확보를 위하여 많은 관심과 장비확충을 위한 예산지원의 노력을 기울이고 있다.

매년 모내기시기에 한발이 빈번히 발생하고 있으며, 이의 해소를 위하여 소형관정 434개소 등 한해 대비용 시설 및 장비를 구비·관리하고 있다.

【한해 대책용 시설·장비 현황】

구 분	양 수 기 (대)	송 수 호 스 (km)	소 형 관 정 (공)
계	211	14.7	483
군보유	2	-	-
읍·면 보유	209	14.7	458
농어촌공사보유	-	-	25

5. 민방위 관리

가. 민방위대 조직과 편성

민방위기본법 제17조(설치) 및 제18조(조직), 제19조(편성)의 규정에 의하여 민방위대의 편성이 20세가 되는 해의 1월 1일부터 40세가 되는 해의 12월 31일까지의 대한민국 국민 남자로 조직되며, 지방의회 의원, 경찰, 예비군, 원양어선 선원, 군인, 군무원, 소방공무원, 청원경찰, 의용소방대원 등은 당연 편성 제외대상이다.

민방위편성 의무자를 제외한 17세 이상이어야 하고, 남녀의 제한을 두지 않으며 지원에 의하여 민방위대원에 조직·편성하고 지역대 및 직장대 지원자로 구분 편성 운영하고 있다.



【2017 민방위대 편성 현황】

구 분	대 수	대 원 수(명)		
		계	의무자	지원자
계	142	2,798	2,092	706
지 역 대	118	1,721	1,721	-
직 장 대	23	1,017	311	706
기술지원대	1	60	60	-

나. 민방위 교육

민방위 교육대상자는 민방위대 편입 후 1~4년차 대원과 민방위 대장, 민방위전문요원이며, 교육은 화생방, 재난 및 대테러대비, 주민신고, 응급처치요령 등 재난 대응력 향상을 위한 생활민방위 실기 실습 위주의 대원 참여교육으로 진행된다.

【2017 민방위 교육 실적】

구 분	교육과정	시 간	실 적	
			대 상	참 석
계		25	3,936	3,927
일반교육	지역 대원	4	1,721	1,712
	직장 대원	4	1,017	1,017
전문기술	기술지원대	4	40	40
요원교육	화생방분대	4	20	20
특별교육	지역 대장	4	118	118
	직장 대장	4	23	23
생활민방위	학생	1	997	997

다. 민방위의 날 훈련

예기치 못한 각종 사태나 적의 침공에 신속히 대처할 수 있는 국민의 행동요령을 숙달시켜 유사 시 각종 재난과 사태발생으로부터 주민의 재산과 생명을 보호하고, 피해를 최소화하기 위하여 년 4회(민방공1, 지진대피3)의 훈련을 실시하였다. 훈련은 고성읍 시가지 진입로(3개지역) 교통통제 및 건물 내 주민대피훈련 등 민방공 훈련의 생활화와 취약재해에 대비한 지진대피 및 풍수해, 교통사고, 화재대비 훈련 등으로 진행됐다.

라. 주민신고태세 확립

국가안보태세 강화 및 지역사회 안정을 저해하는 자, 각종범죄, 민생치안 사범과 환경오염, 각종 재난사고 등 사회불안 요소를 주민신고로 사전에 예방 또는 신속한 대처 등 중요성이 강조되어 왔으며 범 군민 안보의식 고취와 주민신고의 지속적인 추진을 위하여 행정지도와 계도 홍보를 강화하고 있다.

【주민신고망】

(단위: 개소)

구 분	계	기본신고망	특별신고망	이동신고원	고정신고원
고성군	1,328	908	56	146	218

마. 민방위 시설·장비관리

민방위대의 효율적인 임무수행과 유사시 사태수습에 대비하여 민방위 비상시설 및 장비(물자)를 확보하고 있으며, 특히 인명구조 및 화생방 방호장비를 보강하여 사태 발생시 안전관리 대책에 만전을 기하고 있다.

【민방위 시설 현황】

(단위: 개소)

계	경보시설	급수시설	대피시설
22	2	4	16

【민방위 장비 확보 현황】

(단위: 점)

계	지휘용 앰프	전자메가폰	응급처치 세트	환자용 들것	교통신호봉	휴대용 조명등
812	18	178	110	80	267	159

【화생방 장비 보유현황】

(단위: 점)

계	방 독 면	오 염 제 독 기
2,062	2,060	2



제4절

수산진흥

1. 수산행정

가. 여건 및 동향

경남의 중남부 연안에 위치한 우리군은 14개 읍·면 중 1읍 7개면이 바다와 연결하고 있으며, 리아스식 해안으로 해안선이 복잡하여 양식어장의 적지로 각광받고 있다. 특히 삼산·하일·하이면 해역의 자란만은 미국 FDA에서 지정한 청정해역으로 굴, 가리비 및 피조개 양식의 최적지이고, 동해·거류면 해역의 진해만은 미더덕, 오만둥이 뿐만 아니라 우리나라 제일의 자연산 피조개 채묘생산지로 유명하다.

우리군 40km이내에 창원·진주·통영·사천시 등 중소도시가 위치하고 있어 관로 확보 면에서도 유리한 지리적 여건을 갖추고 있다. 우리군의 양식 환경과 입지적 여건 등을 고려할 때 굴 수하식 양식은 어장정리가 필요하며, 피조개 양식은 객토 등 어장환경개선이 시급한 실정이며, 고소득 양식품종 개발이 요망된다.

경상남도 전체 수산현황 중 수산가구, 인구, 어선 부분에서 우리 군이 차지하는 비중은 각각 6~19%이며, 수산물 생산부분은 5.0%를 차지하고 있다.

【수산 현황】

구 분	단 위	고성군	경 남	비율 (%)
해 안 선	km	229	2,513	9.1
수 산 인 구	명	4,063	22,609	17.9
수 산 가 구	호	1,795	9,417	18.5
어 선	척	859	14,377	6.0
어 항	개소	66	567	11.6
생 산	천M/T	23	539	4.2
어 촌 계	개	27	458	5.9
도 서	개	28	872	3.2
지 정 해 역	ha	6,342	25,849	24.5
수산자원보호구역	km ²	24	1,207	1.9

나. 수산업 분야별 동향과 전망

1) 수산업 동향

1960년대 경제개발과 더불어 어획장비의 발달, 어선의 현대화 및 어장의 확대·개발로 어획능률이 향상되면서 급격한 증가를 보이던 어업생산량은 70년대 중반을 기점으로 총 어획량은 증가되나 단위어획량은 저하되는 현상을 보였다. 최근 한·미, 한·중 FTA체결 등 무한경쟁시대의 도래와 연안어장의 오염 등으로 천해양식은 큰 어려움을 겪고 있으며 생산을 하여도 수입수산물 증가로 인하여 판매부진, 어가하락 등의 이유로 어업인들이 이종고를 겪고 있으나 미FDA 지정해역의 주요 생선인 굴의 안전성 확보로 판로확보, 가격상승이 전망되며, 최근에는 가리비 양식도 점차 활발해지고 있는 실정이다.

【어업인구 및 수산물 생산추세】

연도별	어업가구	어업인구	수산물생산(단위: M/T)			
			계	연근해	천해양식	내수면
2017	1,795	4,063	23,093	12,521	10,568	4

2) 어선어업

우리군에는 연안자망, 연안통발, 연안복합을 대표적 형태로 하는 다양한 종류의 어선어업이 성행하고 있다. 최근 어선어구 등 장비의 현대화에도 불구하고 조업구역의 축소 및 연안 수산자원의 감소로 단위 생산량 등 전반적으로 총 어획고가 다소 감소하는 추세이다. 이에 연근해 어선세력을 수산자원에 적합한 수준으로 조절하기 위하여 매년 20여 척을 감척하는 등 어업경쟁력 확보를 위하여 노력하고 있다.

2017년 말 현재 어선세력은 총 859척에 2,738.58톤으로 동력선 855척, 무동력선 4척으로 어선어업을 통한 우리군 최고 어획어종은 멸치로 1985년부터 매년 700M/T 이상 생산되는 특산물이다. 특히, 자란만 지정해역에서 생산되는 멸치는 품질이 뛰어나서 돔, 도다리, 전어, 갯장어, 갯가재 등과 함께 어획물의 주종을 이룬다.

【어선 현황】

연도별	합 계		동력선		무동력선	
	척 수	톤 수	척 수	톤 수	척 수	톤 수
2017	859	2,738.58	855	2735.78	4	2.8



【읍면별 어선 현황】

(단위: 척)

읍면별	계	고성읍	삼산면	하일면	하이면	회화면	마암면	동해면	거류면
계	859	131	173	182	61	23	3	218	68
동력	855	130	173	180	61	23	3	217	68
무동력	4	1	-	2	-	-	-	1	-

【어업 허가 현황】

(단위: 건)

합계	연안어업						근해어업					신고 어업 (나잡)
	소계	자망	통발	복합	들망	선망	소계	기선 권현망	연승	소형 선망	기타	
859	837	355	154	319	7	2	3	3	-	-	-	19

【연안 어선 감척 현황】

(단위: 척/천원)

구분	계	2016년 까지	2017년
척수	605	575	30
사업비	21,019,000	19,728,000	1,291,000

다. 수산물 유통과 제조

1) 수산물 유통구조 개선

관내에서 생산된 수산물은 생산지 수협 위판장을 통한 계통출하와 생산 어업인이 직접 소비자 또는 가공업자에게 판매하고 있다.

관내 7개소의 위판장을 통한 신속한 위판으로 활선어의 선도유지로 고가의 어가를 받고 있으며, 특히 하일면 임포 위판장은 활어, 고성읍 남포항의 수남 위판장은 생굴 위판이 주종을 이루고 있다.

【위판 실적】

(단위: M/T, 천 원)

종류 별	2016		2017	
	수 량	금 액	수 량	금 액
계	2,059	13,070,000	1,818	12,645,000
건 어	141	1,479,000	214	1,900,000
패 류	1,549	8,609,000	1,143	7,583,000
활 어	369	2,982,000	461	3,162,000

【읍면별 유통보급시설 현황】

읍 면 별	위 판 장		급 유	
	개 소	면 적(m)	개 소	능 력(톤)
계	7	4,023	8	2,920
고 성 읍	1	1,077	1	160
삼 산 면	1	119	1	50
하 일 면	2	2,000	2	1,950
하 이 면	-	-	-	-
회 화 면	1	462	-	-
동 해 면	2	365	3	710
거 류 면	-	-	1	50

라. 가리비 수산물축제 개최를 통한 수산물 브랜드 확보

2017년 10월 27일부터 29일까지 3일간 고성읍 수남리 백세공원에서 제1회 가리비 수산물축제를 개최하였다. 고성군이 주관하고 수산물축제 추진위원회가 주최한 가리비 수산물축제에는 경상남도, 고성군수협, 굴수협 및 관내 업종별 양식위원회가 후원하였다. 이번 축제를 통해 관내 미FDA 지정 청정해역에서 수확되는 수산물의 우수성을 홍보하였고, 우리군의 대표 브랜드로 가리비를 타 지역보다 먼저 선점하는 계기를 마련하였다. 또한 축제에 자발적인 군민 참여 공연으로 20개 문화동아리 300여 명의 재능기부로 축제의 풍성한 볼거리로 군민의 공감대를 형성하였고, 자선바자회, 사랑의 밥차 등 공익적 부스운영과 친환경부표 등 홍보 부스를 운영하여 좋은 호응을 얻었다.



사업비 80,000천 원으로 3일간 열린 축제에 6만여 명의 관람객이 축제 현장을 방문하였고, 수익 창출을 위한 먹거리장터와 직거래장터 운영을 통해 약 180,000천 원의 판매수익을 거두었다. (주)무학과의 업무협약을 통해 좋은데이 500만병 홍보라벨 부착, 금융기관 ATM기기를 통해 축제 시작 전부터 제1회 가리비 수산물축제 홍보로 특산물을 관광자원으로 이용할 수 있는 가치를 창출하였으며, 지역주민과 어업인이 하나가 되어 우리군을 알릴 수 있는 지역 대표 축제로 만드는데 크게 기여하였다.

2. 어업생산

가. 양식어업

양식어업에 적합한 여건을 구비하고 있는 우리군은 청정해역의 풍부한 영양염류, 깨끗한 수질 및 선진 양식기술의 보급으로 굴·가리비 수하식, 피조개 살포식, 피조개 채묘, 어류 등 다양한 종류의 양식어업이 성행하고 있다.

현재 341건(1,890.4ha)의 양식어장에서 연간 12,146톤을 생산하는데 이는 경상남도 총 양식고의 5% 이상을 차지하고 있으며, 우리군 총 수산물 생산고의 40%로 그 비중이 차츰 높아지고 있다.

최근 여러 요인으로 부진한 양식어업의 육성을 위해 어황에 적합한 품종개발, 철저한 어장관리, 어장의 장기 연작으로 인한 어장노화 및 먹이생물 부족 등이 시급히 해결해야할 문제로 대두되고 있는 가운데, 1990년도부터는 육상양식어업이 시작되어 넙치, 조피볼락, 철갑상어, 새우 등의 고소득 품종의 양식기반을 조성하는 동시에 지속적으로 신품종의 확대 개발을 통한 어업인 소득 증대를 위해 노력하고 있다.

1) 굴 양식

과거에는 투석식 양식방법에 의존하였으나 1960년대부터 단위 생산량이 높은 연승수하식 양식방법이 개발 보급되어 현재 우리군 양식어업의 주종을 이루고 있다. 조간대 부근에 종굴을 뿌려 양성하거나 부착시기에 돌을 넣어 양성하는 투석식은 3건(15.4ha), 연결한 로프에 수하연을 매다는 연승수하식은 200건(924.7ha)의 양식 어장이 개발되어 있다. 2012. 6. 22. 수산업법 개정으로 굴어장에서도 가리비양식을 할 수 있게 되어 굴양식에 비해 일손이 적게 들고, 소득은 높은 가리비양식으로 점차 전환되고 있다. 2017년도에는 굴어장 65건, 150ha가 가리비 어장으로 전환되었다.

2) 피조개 양식

바다에 종패를 뿌려서 양성하는 살포식의 피조개 양식은 1970년대부터 급격히 확대되어 현재 59건(685ha)의 양식어장이 개발되어 있다.

3) 미더덕 양식

2001년 이전에는 굴, 홍합 양식의 해적생물로 분류되었던 미더덕이 연구결과 새로운 양식품종으로 선정됨에 따라 우리군 동해·거류면 해역에 40건(163.2ha)의 어장을 개발하여 특산품종으로 육성하였으며 어업인 소득 증대에 크게 기여하고 있다.

4) 어류 양식

1983년 통영에서 도내 처음으로 시범사업이 성공하여 널리 성행하게 된 어류양식은 우리군의 경우 바다에 그물로 칸막이를 설치하는 해상가두리 양식 2개소(2.5ha)와 육지에 바닷물을 유입시키는 육상수조식 양식 8개소(1.7ha)가 개발되어 있다.

5) 가리비 양식

2013년도부터 미FDA 지정해역인 자란만 해역에서 연승수하식으로 처음 가리비를 양식하였으며 우리군의 새로운 양식품종으로 자리매김하고 있다. 현재 가리비는 2건(10ha)의 양식어장이 개발되어 있으나 2012. 6. 22. 수산업법 개정으로 기존 굴양식장에서 굴양식을 하던 어업인들이 굴에 비해 일손이 적게 들어 가족단위 경영이 가능하고, 상품가치가 아주 높은 가리비를 함께 양식하면서 해마다 생산량이 크게 증가하고 있고, 2017년도에 가리비 양식장 시설면적 150ha에 6,000여 톤의 가리비를 생산하였다.

【양식어장 개발 및 생산량 현황】

(단위: ha, ton)

품 종 별	양 식 방 법	양 식 어 장		생 산 량
		건 수	면 적	2017년
계		331	1,863.6	13,408.1
굴	연 승 식	135	779.7	5,895
	투 석 식	3	15.4	0.1
피조개	살 포 식	59	685	458



품 종 별	양 식 방 법	양 식 어 장		생 산 량
		건 수	면 적	2017년
미더덕	연 승 식	40	163.2	500
바지락	살 포 식	13	40	5
전복	투석·가두리식	2	8	-
새우양식	축 제 식	2	8.1	20
해수어류양식	가두리식	2	2.5	13
육상어류양식	수조식, 축제식	8	1.7	17
진주조개	연 승 식	1	5	-
전복, 미역 등	연 승 식	1	5	-
가리비	연 승 식	65	150	6,500

나. 내수면어업

담수를 이용한 내수면 어업은 철갑상어, 미꾸라지, 다슬기 등 다양한 품종을 개발하여 내수면 어업인 소득증대에 크게 기여하고 있다.

현재 관내 내수면어업은 신고어업 14건에 24,192㎡ 면적에서 행해지고 있다.

3. 연안관리

가. 어항시설 확충

1) 어항시설 현황

관내어항으로는 국가어항인 고성읍 남포항, 하일면 맥전포항 등 2개소, 지방어항인 삼산면 포교항, 하촌항, 회화면 당항항, 거류면 당동항 등 4개소 및 어촌정주어항 병산항 외 57개소가 있다. 유인도 2개를 포함하여 총 28개의 도서와 229km의 해안선이 분포하고 있다.

【 어항 시설 현황 】

항 종	개소수	총 계 획 (단위:m)		기 시 설		미 시 설		비 고
		선착장	호안	선착장	호안	선착장	호안	
계	66	13,629	13,485	10,639	8,642	2,990	4,843	
국가어항	2	705	240	672	170	33	70	
지방어항	4	668	1,436	668	1,436	-	-	
정주어항	58	11,537	11,609	8,700	6,836	2,837	4,773	
소규모어항	2	719	200	599	200	120	-	

【읍면별 어항 현황】

읍 면 별	어 항 (단위: 개소)				
	계	국가어항	지방어항	정주어항	소규모어항
계	66	2	4	58	2
고성읍	5	1	-	4	-
삼산면	16	-	2	13	1
하일면	11	1	-	9	1
하이면	4	-	-	4	-
회화면	3	-	1	2	-
마암면	1	-	-	1	-
동해면	22	-	-	22	-
거류면	4	-	1	3	-

2) 어항개발 실태

어항별 어선세력 및 이용실태 등을 감안하여 어선의 안전한 수용 및 어업활동 편의제공을 위한 어항개발 계획에 따라 추진 중에 있으며, 어업인 및 지역주민의 정주여건 향상과 지역사회 개발 및 경제활성화와 연계한 어항개발이 이루어 질 수 있도록 노력하고 있다.

가)국가어항

국가어항은 해양수산부 관리항으로 우리군 관내에는 2개소가 있다. 하일면 춘암리에 있는 맥전포항은 1975년 4월에 국가 어항으로 지정되었으며, 고성읍 수남리 일원의 남포항은 2008년 12월에 신규 지정되어 현재 국가어항 개발 공사를 시행 중이다.



맥전포항은 어업자원 감소 및 어업여건 악화로 어려움에 처한 어촌의 활성화를 위해 어항과 관광기능을 접목시킨 복합 공간 어항 개발을 위해 2004년 12월 해양수산부 어촌관광진흥종합대책 통합모델(I 모델) 대상지로 선정 되어 2006년 9월에 농림수산식품부의 기본계획 용역 완료 후 고성군과 농림수산식품부에서 어촌부분과 어항부분으로 나누어 어항부분 70억 원은 농림수산식품부에서, 어촌부분 50억 원은 고성군에서 시행하여 어항부분은 2008년 5월에 착공하여 2011년 2월에, 어촌부분은 2009년 4월에 착공하여 2011년 7월에 준공하였다.

어항부분은 동서방파제 리모델링, 방파제 전망데크, 진입도로, 청보리광장, 주차장, 상징조형물 및 조명타워 등 설치, 어촌부분에는 음악분수, 노래탑, 거북선놀이터와 어항관리를 위한 관리동 및 화장실 1동과 주민소득 증대를 위해 위판장 및 횃집 1동을 준공하여 위판장은 수협, 횃집은 마을에서 운영하고 있다.

맥전포항의 활성화 및 연간 20여 만명이 찾는 공통박물관의 관광객 유입을 위하여 1.0km의 산책로를 개설하였으며, 중간에 볼거리 제공을 위하여 병풍바위 전망대를 설치하여 주말에는 많은 관광객이 찾는 명소가 되고 있다.

남포항은 고성군 정주생활권 중심지인 고성읍 인근 수남리에 있어 선박 왕래가 잦은 지역이며 어촌관광 개발의 높은 잠재력을 보유한 어항이다. 1972년 지방어항으로 지정된 후 1999년 개발계획을 수립해 방파제와 물량장 등 어항 기본시설은 구축했으나, 어업생산 지원시설이 열악하고 항내 수심이 낮아 조위를 이용하여 어선이 입출항하는 실정이었다. 또 대형 태풍, 기상악화 시 어선 대피에 필요한 시설 부족으로 어항 역할에 한계가 있었다.

수산업을 생산에 국한하는 기존 개념이 아닌 관광·레저로 확대해 경쟁력 있는 미래 산업으로 육성해야 한다는 새로운 패러다임에 발맞춰 남포항은 2008년 12월 국가어항으로 승격되었다. 단순한 어항이 아닌 고성의 미래 신성장 동력이 될 수 있는 선진국형 복합다기능 국가어항으로 개발하기 위해 사업비 299억 원을 투입하여 2014년 11월에 착공하였으며, 2020년 준공 예정이다.

남포국가어항 개발 사업을 통해 항내 정박 중인 어선을 안전하게 수용하고 어민의 생명과 재산을 보호하고 쾌적한 어촌으로 탈바꿈할 것으로 기대되며, 고성읍 수남리가 남해안의 대표적인 관광지 역할을 하며 새로운 소득 창출원이 될 것으로 기대되고 있다.

나) 지방어항

도지사가 관리하는 관내 지방어항은 포교항, 하촌항, 당동항, 당항항(4개소)이 있으며, 2017년에 지방어항으로 지정된 하촌항은 어항개발계획 수립 이후 결과에 따라 시설을 확충할 계획이다.

다) 어촌정주어항

군에서 관리하는 어촌정주어항은 관내에 58개소가 있으며, 도비보조사업 및 군 자체사업으로 매년 선착장, 호안 등 어항시설공사를 시행하고 있다.

1992 ~ 2016년까지 어촌정주어항 58개소에 623,753백만 원을 투자하였고, 2017년도에는 도비 보조사업으로 삼산면 매화항 외 5개소에 1,166백만 원을 투자하여 어항기반시설을 확충하였다.

【2017 어항기반시설 확충사업 현황】

사업명	위 치	사업량 (m)	사업비(천원)			
			계	국비	도비	군비
계			1,166,000		350,000	816,000
매화항 확충	삼산면 두포리	선착장 13m	166,000		50,000	116,000
용암포항 확충	하일면 춘암리	T.T.P보강 150EA	167,000		50,000	117,000
제전항 확충	하이면 덕명리	T.T.P보강 147EA	167,000		50,000	117,000
장항항 확충	동해면 봉암리	선착장 확장 45m	200,000		60,000	140,000
동해항 확충	동해면 양촌리	호안 L=74m	166,000		50,000	116,000
대막포항 확충	동해면 내산리	T.T.P보강 242EA	300,000		90,000	210,000

라) 다목적인양기 설치사업

다목적인양기는 태풍·폭풍·해일 등 기상악화 시 소형어선을 육지의 안전지대로 대피시켜 재해로 인한 피해예방 및 어업인 재산을 보호하고, 평상시는 어업인의 편익도모를 위해 어획물 양육 및 어구인양 등 어업인의 편익도모에 활용된다.

그동안은 군비로 설치하였으나, 2009년도부터는 국비를 지원받아 설치 중이며 관내 어항에 2016년도까지 31개소에 2,188백만 원을 투자하여 설치를 완료하였으며 2017년도에 동해면 동해항, 거류면 화당항에 140백만 원을 투자하였다.

【어선인양기 설치현황】

어항수	2016년까지		2017년도					비고
	개소	사업비 (천원)	개소	사업비(천원)				
				계	국비	도비	군비	
66	31	2,188,000	2	140,000	70,000	35,000	35,000	



나. 어촌종합 개발사업

어촌의 부존자원 등 개발 잠재력은 있으나 미개발된 어촌으로 협업사업수행 능력, 개발가능성과 그 파급효과가 기대되는 어촌지역을 선정 후 국·도·군비 등 3억 원을 투자하여 1991년 동해면 장좌리 우두포, 1992년도에는 삼산면 미룡리 선착장 등 4개 사업지를 선정·시행하여 어촌발전 육성의 계기가 되었다.

1996~1999년까지 3개 권을 정하여 105억 원을 집중투자, 1996년 1차 년도에는 동해·거류지역 5개 어촌계에 35억 원을 지원하여 기반시설 16개소, 소득사업 5개 사업을, 1997~1998년 2차 년도에는 자란만·당항만권역 9개 어촌계에 42억 원으로 기반시설 16개소, 소득증대 8개 사업을 완료하였으며, 1999~2000년 3차 년도에는 당항권역 2개 어촌계에 기반시설 11개소, 소득사업 2개 사업에 15억 원을 투입하여 1단계 어촌종합개발사업을 완료하여 어업기반시설 38개소와 소득사업 15개 사업이 확충되어 어업인 소득증대에 크게 기여하였다.

고성읍 수남리, 신월리, 월평리 일원에 2012~2017년까지 수남·거운권역 단위종합정비 사업을 추진하여 해안산책로, 보트체험장, 주차장 등을 설치하였으며, 2017년에는 남포항내 수산물판매장을 신축하여 어업인의 소득증대 기여 등 어업인의 경쟁력 강화 및 지역경제 활성화를 도모할 계획이다.

또한, 2013 ~ 2017년까지 자란만 권역에 50억 원을 투자하는 2단계 어촌종합개발사업을 시행하여 도시민들이 어촌을 찾아 휴식·체험·관광을 통한 지역경제 활성화 및 어촌의 활력을 제공할 계획이며, 삼산면 일원 미룡권역 창조적 마을만들기 사업은 2015년 ~ 2018년까지 40억을 투자하여 생태탐방로 정비 및 마을회관 리모델링 등 농어촌마을의 경쟁력 강화 및 정주여건 개선할 계획이다.

다. 연안정비사업

연안정비사업은 훼손된 연안환경 개선·복원을 통해 연안의 자연 생태적 가치 증진을 추구하는 연안보전사업과 연안주민의 접근성 증진과 휴식공간을 조성하는 등 연안을 쾌적하게 이용할 수 있도록 하는 친수 공간 조성사업으로 분류된다.

해양수산부에서 지원하고 있는 연안정비사업은 2001~2009년까지 1단계는 국비 50% 지방비 50%로, 2010~2019년까지 2단계는 국비 70% 지방비 30%로 추진하고 있다.

○ 1단계 사업 추진(2000 ~ 2009)

년 도	사 업 명	사업량 (M)	사 업 비(천 원)			
			계	국 비	도 비	군 비
소 계		2,562	3,550,000	1,775,000	532,000	1,243,000
2001	두포리 진골호안정비	292	144,000	72,000	22,000	50,000
2003	당향호안정비	856	2,000,000	1,000,000	300,000	700,000
2004	삼산면 선창골호안정비	320	288,000	144,000	43,000	101,000
2006	하일 평촌호안정비	460	408,000	204,000	61,000	143,000
2007	삼산 하촌호안정비	245	294,000	147,000	44,000	103,000
2008~09	하일 신기호안정비	292	202,000	101,000	30,000	71,000
2008~09	거류 화당호안정비	97	214,000	107,000	32,000	75,000

○ 2단계 사업 추진(2010~2019)

사 업 명	위 치	사 업 량 (M)	사 업 비(천 원)				비 고
			계	국 비	도 비	군 비	
소 계	10개소	5,190	10,343,000	6,540,000	1,141,000	2,662,000	
공생이지구	고성읍 신월리	700	1,300,000	650,000	195,000	455,000	완료
당동지구	거류면 당동리	1,085	3,000,000	2,100,000	270,000	630,000	추진중
동화지구	하일면 동화리	500	700,000	490,000	63,000	147,000	
두포지구	삼산면 두포리	500	500,000	350,000	45,000	105,000	
병산지구	삼산면 병산리	300	343,000	240,000	31,000	72,000	완료
삼봉지구	삼산면 삼봉리	600	600,000	420,000	54,000	126,000	
수남지구	고성읍 수남리	300	600,000	420,000	54,000	126,000	
신부1지구	고성읍 신월리	100	400,000	200,000	60,000	140,000	완료
신부2지구	고성읍 신월리	505	1,800,000	900,000	270,000	630,000	추진중
장지지구	삼산면 두포리	600	1,100,000	770,000	99,000	231,000	완료



2단계 사업으로 2010년부터 병산지구와 공생이지구 2개소가 선정되었다. 병산지구에는 총 사업비 343,000천 원이 투입되었으며, 2010년에 71,000천 원, 2011년에 92,000천 원, 2012년에 180,000천 원을 투입하여 2012년 5월에 준공하였다.

공생이 지구는 고성읍 내에 위치한 사업지구로 2007년 조선평구 지정 이후 인구 증가에 맞춰 고성읍민의 휴식처 제공과 인근 남산공원, 수남유수지 생태공원, 오토캠핑장과 연계한 친수 호안 조성으로 주민의 다양한 볼거리 제공을 위해 해상데크와 소공원 조성을 계획하여 2013년 1,300,000천 원을 투입하여 준공하였다. 장지 지구는 1,100,000천 원을 투입하여 2014년 착공하여 2016년에 정비 완료하였다.

신부지구는 1, 2지구로 나누어 총 2,200,000천 원을 투입하여 해안경관이 수려한 고성읍 신월리 일원에 친수공간 조성을 위하여 해상데크(L=0.6km)를 설치 중에 있으며, 당동 지구는 거류면 당동, 신용리 일원에 자연재해로부터 인명 및 재산을 보호하기 위하여 연안 L=1.085km의 정비계획으로, 2016년에 착공하여 2018년 8월 준공 예정으로 정상 추진 중에 있다.

라. 어업질서 확립

1) 현 황

불법어업은 어업인들의 사적이익 추구 및 준법정신 희박으로 인해 발생하는데 불법어업 단속이 강화되면 잠시 줄었다가 단속이 약화되면 다시 성행한다.

이는 연안어장이 양식장으로 변해 어업인들의 조업구역이 부족한 것도 한 사유겠지만 무엇보다도 가장 큰 이유는 어업인들의 자발적인 어업질서 확립 의식이 결여되어 있기 때문이다. 지속적인 단속에도 불구하고 불법어업이 계속 성행하는 것은 단속 장비 및 단속인력의 부족과 불법어업의 조직화, 대형화, 기동성 발달로 단속이 매우 어려운 실정이다.

【어업지도선 자원】

선 명	선 질	톤 수	기 관	평 속	진수년월일	비 고
경남 239호	F.R.P	22	디젤1015HP × 2	21	2014.11.28	
경남 209호	F.R.P	1.57	가솔린 150HP	21	2015.02.26	기관선외기

【불법어업 검거실적】

연도별	구 분	소형기선 저 인 망	기선 권 현 망	잠 수 기	삼 중 자 망	기 타
2017		-	-	-	-	21



2) 추진시책

가) 내실 있는 어업인 교육 강화

불법어업 근절을 위해 매년 27개 어촌계를 대상으로 수산자원의 중요성 홍보, 불법어구 자진 철거·반납 및 불법어업의 피해 전달을 통해 어업인들의 인식전환을 통한 지도·계몽에 힘쓰고 있다.

나) 고질적인 불법어업의 지속적인 지도단속 강화

성어기와 산란기에 해양수산부, 도, 군, 해양경찰청 합동 및 자체단속으로 기업적이고 상습적인 불법어업자를 지속적으로 단속하고, 언론매체 등을 이용(게시판, 홍보물제작 배포, 유선방송 등)하여 지도·홍보에 철저를 기하고 있다.

다) 어선 출입 통제강화

어선 출입항 신고소에 허가대장을 비치 관리하여 무허가 어선의 입출항 통제와 어업 지도선의 관내 우범 항·포구의 수시 순회로 불법어업 예방과 불법 어획물유통 및 불법어구의 제작을 통제하고 있다.

4. 해양보전

가. 수산환경 보호

1) 지정해역 관리

1972년 11월 24일 한·미 패류위생협정 체결에 의거 위생적인 패류를 생산·수출하기 위하여 자란만 해역을 지정·중점관리 하고 있다. 2002년 9월 18일 통합지정 해양수산부 고시 제02-75호로 자란·사랑해역인 제2호 해역, 창선해역인 제6호 해역 6,342ha로, 이는 도내 25,849ha의 24%를 차지하는 면적이다.

지정해역 내에는 수하식 패류 양식어장 197건(924,989ha), 피조개 양식어장 60건(695,386ha)이 있으며, 굴과 피조개는 지정해역의 주 생산품으로 일본, 미국 등 해외로 수출되어 외화 획득과 어업인 소득 증대에 크게 기여하고 있다.

2) 수질 보전관리

지정해역 관리를 위하여 해상경계 표지관 8개소와 육상경고관 13개소, 바다공중화장실 3개소, 항포구화장실 10개소, 고정식화장실 4개소를 설치하고, 선박용 이동식화장실 491개를 관리하고 있다. 가축방목, 공장 설치, 제방, 공유수면 매립 및 준설행위 금지지도와 월 2회



이상의 어촌계 마을의 해안 청소를 실시하고 있으며, 어업폐기물처리 사업비 100,000천 원을 투입하여 수거된 어업폐기물 전부를 처리업체에 위탁 처리하는 등 지속적인 해양환경보전 관리에 만전을 기하고 있다.

3) 연안오염 관리

연안정화를 위하여 조업 중 발생된 오폐물 되가져오기 운동 실천과 청소담당구역 지정, 자율정화 추진 유도, 매월 1회 바다 청소의 날 지정 운영 등으로 연안청소를 실시하여 연안오염 예방에 최선을 다하고 있다.

나. 페스티로폼 자원화시설 운영

해안변으로 밀려와 쌓이는 어업용 폐부자는 연간 100,000개 가량으로 대부분 폐기물 전문 처리업체에 위탁 처리하거나 일부 어업인에 의해 불법 소각되었으나, 페스티로폼 자원화시설을 효율적으로 운영함으로써 폐부자를 감용 처리하여 전량 자원으로 재활용, 생산되는 인코트를 판매하고 폐기물 위탁처리 비용을 절감 할 뿐만 아니라 불법소각에 의한 환경오염을 근절하여 깨끗한 해안환경 조성에 일익을 담당하고 있다.

【페스티로폼 자원화시설 운영 현황】

위 치	설치년도	처리능력	연간 발생량	연 간 처리능력	인 원	차 량
고성읍 남포로 79번길 88-119	2015	120kg/hr	100,000개	80,000개	4 (기간제)	집게차 1대 (5톤)

제5절 농업정책

1. 농정기획

가. 고성농정 2050 프로젝트

1) 추진배경

고성 미래 농업 50년을 안정적이고 지속적으로 발전시켜 갈 수 있는 로드맵 마련과 FTA(자유무역협정 등) 시장 개방화에 대응하여 고성농업의 나아갈 길을 모색하고 우리군의 농업적 특성과 자원을 고려하여 실현 가능한 계획을 수립하고자 하였으며, 중앙정부 및 도의 장기 계획과 연계하여 고성농정의 실행력을 강화할 수 있는 고성농정 2050 프로젝트 세부실천계획을 수립하게 되었다.

2) 계획수립 경과

- 2016. 1. 28.: 고성농업 비전을 위한 대토론회 개최
- 2016. 3. 15.: T/F팀 및 자문위원회 구성
- 2016. 4. ~ 5.: 국내 선진농업 우수사례 벤치마킹
- 2016. 5. 1.: 고성농정 2050 프로젝트 세부실천계획 수립 추진
- 2016. 7.: 전략과제별 세부실천계획 수립 (10개 분야 50대 과제 81개 세부사업)
- 2016. 8. ~ 9.: 자문위원회 및 T/F팀 자체토론회 개최(5회)
- 2016. 8. 29.: 고성농정 2050 프로젝트 확정을 위한 군민 공청회
- 2016. 11. 18.: 고성농정 2050 프로젝트 선포식
- 2017. 2. ~ 3.: 고성농정 2050 프로젝트 세부실천계획 관련기관 설명회 개최
- 2017. 5. ~ 11.: 고성농정 2050 프로젝트 분기별 추진상황 보고회 개최(3회)

3) 전략과제 현황: 10개분야 50대과제 81개 세부사업

분 야	전 략 과 제	비 고
1. 농업정책의 대혁신 【5】	1. 미래 지향형 농정 기능·조직 정비 1) 10년 후 대비 고성농업 기능·조직 강화 2) 효율적인 농정시책 추진 시스템 구축 3) 농업관련 공무원 역량 강화	
	2. 농정 유관기관·단체 협업시스템 강화	
	3. 농업인 월급제 시행	
	4. 지역공동체 활성화사업 추진체계 구축	
	5. 고성 친환경농정 추진방향 전환	



분 야	전 략 과 제	비 고
Ⅱ. 지역농업 모델 구축 【6】	6. 체험농장 및 교육농장 확충 1) 소규모 체험농장 조성 2) 농촌교육농장 육성 3) 고성 팜 랜드 조성	
	7. 지역농업 지원센터 구축	
	8. 친환경 체험·체류시설 조성	
	9. 1억 이상 벤처 농업인 육성	
	10. 친환경농업 연구센터 활성화	
	11. 공릉나라 농업테마파크 조성	
Ⅲ. 지역농업 경쟁력 강화 전략 【13】	12. 생산비 절감을 위한 벼 직파 재배 확대	
	13. 주요 식량작물 생산 안정화 추진 1) 고품질 쌀 안정 생산으로 경쟁력 제고 2) 벼 재배면적 감소를 위한 타작물 재배 확대 3) 맥류 확대 재배로 농가소득 증대	
	14. 농기계 임대사업 확대 추진	
	15. 공릉나라 찰옥수수 지역명품화	
	16. 지역별 주산지 특화작목 육성	
	17. 경쟁력 있는 고품질 과일 생산	
	18. 겨울철 고성들(푸른들) 가꾸기 추진	
	19. 호반우(최소) 명품화	
	20. 양질의 조사료 생산 지원	
	21. 안전한 명품한우 생산 및 축산물 유통망 확보	
	22. 땅심을 높이는 자연순환농업 정착	
	23. 틈새 소득작물 발굴 육성	
	24. GAP농장 기반조성	
Ⅳ. 미래 농업인력 육성 【2】	25. 고성 농업 선도농가 육성 1) 맞춤형 농업강좌 운영 2) 품목별 고성명인 육성 3) 청년농업인 전문인력양성 지원 4) 농업 인력지원센터 설치·운영 5) 미래농업지원단 운영	
	26. 창조농업 경영체 지원	



분 야	전 략 과 제	비 고
VI. FTA 대응 농업유통구조 개선 【3】	30. 농산물 유통 활성화 및 조직 육성 1) 고성연합RPC 이전 운영 2) 농산물 유통 연합사업조직 육성 3) 농축산물 산지유통센터(APC) 건립 4) 고성군 농산물 가공제품 수출전략	
	31. 지역 농특산물 홍보 활성화 1) 관광지와 연계한 지역특산물 마케팅 2) 공릉나라 쇼핑몰 운영 활성화 3) 맞춤형 로컬푸드 판매장 운영	
	32. 채소 생산시설 현대화	
VII. 향노화 산업 및 식품 개발 【5】	33. 농산물 종합 가공지원센터 건립	
	34. 기능성·향노화 산업 육성 1) 식량작물 기능성 품종 재배 확대 2) 건강기능성 향노화, 힐링푸드 작물 발굴 육성 3) 기능성·향노화 먹거리 개발 4) 향노화 농산물 이용 고성 음식대회	
	35. 향토음식 자원화	
	36. 농산물 가공산업 육성	
	37. 농업의 6차산업 육성	
	38. 농촌여성 창업 지원	
VIII. 친환경 농·축산물 생산 확대 【3】	39. 환경농업 기반조성 추진 1) 유익미생물을 활용한 고품질 농축산물 생산 2) 토양종합검정실 운영 강화 3) 친환경 원예작물 생산 확대 추진 4) 품질인증 패키지 지원 5) 해수농업을 활용한 고품질 안전농산물 생산	
	40. 친환경 쌀 생산단지 확대 조성 1) 친환경농업 “생명환경쌀”재배단지 조성 2) 친환경 쌀 수출생산단지 조성 3) 유기농업자재 지원 4) 생태농업단지 조성 확대	
	41. 친환경 안전축산물 브랜드 육성 1) 친환경 안전축산물 생산농가 육성 2) 친환경 안전축산물 브랜드 유통	



분 야	전 략 과 제	비 고
IX. 선진 축산기반 구축 【5】	42. 가축질병 제로화로 안전축산물 생산기반 조성	
	43. 축산악취 저감 개선 및 분뇨 자원화 1) 광역 축산악취 저감 개선 2) 축산농장 가축분뇨 자원화	
	44. 공통같은 한우 육성	
	45. 축산 경쟁력 강화	
	46. 미래성장 동력산업(곤충, 양봉) 육성 1) 곤충·말산업 육성 2) 양봉산업 육성	
X. 미래 첨단 농업 연구 【4】	47. 스마트팜으로 경쟁력 강화	
	48. 탄소저감 에너지농업 육성	
	49. 온난화 대응 미래농업관 운영	
	50. 경쟁력 있는 미래 신성장 산업 육성 1) 미래 신성장 종자산업 육성 2) 고성농업 R&D 확산	

4) 투자계획

가) 연도별 투자계획

(단위: 천 원)

계	2016년	2017년	2018년	2019년	2020년
226,926,000	35,357,000	38,020,000	50,040,000	50,878,000	52,631,000

나) 분야별 투자계획

(1) 농업정책의 대혁신	4,171,000천 원
(2) 지역농업 모델 구축	9,345,000천 원
(3) 지역농업 경쟁력 강화 전략	64,021,000천 원
(4) 미래농업 인력 육성	2,916,000천 원
(5) 경쟁력있는 수출농업 육성	24,692,000천 원
(6) FTA대응 농업유통구조 개선	26,103,000천 원
(7) 향노화 산업 및 식품 개발	14,205,000천 원
(8) 친환경 농축산물 생산 확대	20,808,000천 원
(9) 선진 축산 기반 구축	33,730,000천 원
(10) 미래 첨단농업 연구	26,935,000천 원

5) 비전 및 발전 목표

가) 비전: 돈 되는 농업, 살맛나는 농촌, 행복한 군민

나) 발전목표(2020년)

- 농가소득: 2,800만 원 → 4,800만 원
- 농산물(농식품) 수출: 8,600천 불 → 40,000천 불
- 친환경농산물 확대: 8% → 10%
- 기능성작물 재배: 249ha → 500ha
- 축산 악취 민원 발생 제로화: 57건 → 0건
- 청년농업업인 육성: 330명 → 500명
- 솔라쉐어링, 폐열이용 원예작물 생산단지 조성: 0ha → 10ha

나. 농업인 재해안전공제로 지원

농업인의 농작업 및 각종 사고로 발생하는 신체상해를 보상하여 산재보험 가입대상에서 제외된 농업인에 대한 사회 안전망을 구축하고 공제로 일부를 지방비로 지원함으로써 가입률을 높여 농업인의 사고 발생 시 실질적인 혜택을 주고자 2006년부터 농업인 재해안전공제로 지원사업을 실시하고 있으며 지원실적은 다음과 같다.

【 최근 3년간 지원실적 】

(단위: 명, 천 원)

구 분	2015년	2016년	2017년
인 원	4,738	4,221	4,680
지원액(도비+군비)	66,522	96,428	91,882

다. 농어업인 건강·연금보험료 지원대상자 일제조사

농산물 수입개방 확대에 따른 농어업인의 경제적 부담 경감과 안정적인 노후생활 도모 및 농어업인 노후소득 보장을 위하여 건강·연금보험료 일부를 지원해주고 있다. 이와 관련하여 농어업인 건강·연금 보험료 지원대상자의 변동상황 조사, 신규 지원대상자와 부적격 대상자를 파악하기 위하여 연 2회 일제조사를 실시하고 있다. 2017년 상반기에는 건강보험료 210명, 연금보험료는 92명에 대하여 조사를 실시하였으며, 하반기에는 건강보험료 185명, 연금보험료 85명에 대하여 조사를 실시하였다. 농지원부 등재여부와 현지조사를 실시하여 농지원부가



있으면서 지원받지 못하고 있는 대상자나 귀농인 등 신규지원 대상자 발굴과 농지원부가 없으면서 지원받고 있는 농어업인을 조사하여 부당수령자가 발생하지 않도록 하는 등 농어업인에게 실질적인 혜택을 주고자 노력하였다.

라. 농업인 자녀 학자금 지원

지리적·경제적 교육 여건이 불리하고 도시에 비해 상대적으로 교육비 부담이 큰 농업인에 대하여 자녀학자금을 지원하고 있으며, 연도별 지원실적은 다음과 같다.

【 최근 3년간 지원실적 】

(단위: 명, 천 원)

구 분	2015년	2016년	2017년
인 원	621	575	486
사업비	135,257	126,300	105,722

마. 농어촌진흥기금 및 농어촌발전자금 융자 지원

농수산물 시장의 개방으로 어려움을 겪고 있는 농어업인의 경영개선 및 농어업의 자생력 확보, 경쟁력 강화를 위하여 농어촌진흥기금과 농어촌발전자금 융자지원사업을 실시하였다.

1) 융자용도 및 지원조건

- 가) 융자용도: 운영자금 및 시설자금
- 나) 융자금리: 연 1%
- 다) 융자조건
 - 운영자금: 1년 거치 3년 균분상환
 - 시설자금: 2년 거치 3년 균분상환

2) 융자한도

(단위: 천 원)

구 분	농 어 촌 진 흥 기 금		농 어 촌 발 전 기 금	
	운 영 자 금	시 설 자 금	운 영 자 금	시 설 자 금
농어업인	30,000	50,000	30,000	50,000
농어업관련 법인, 생산자 단체	50,000	300,000	50,000	100,000

3) 용자취급기관

가) 농어촌진흥기금: NH농협은행 고성군지부

나) 농어촌발전자금: NH농협은행 고성군지부, 지역농협, 축협, 수협

4) 지원현황

가) 농어촌진흥기금 지원 현황

(단위: 명, 천 원)

구 분	2015년		2016년		2017년	
	인 원	금 액	인 원	금 액	인 원	금 액
계	99	2,060,000	69	2,055,000	91	2,752,000
운영자금	85	1,639,000	52	1,330,000	78	2,034,000
시설자금	14	421,000	17	725,000	13	718,000

나) 농어촌발전자금 지원 현황

(단위: 명, 천 원)

구 분	2015년		2016년		2017년	
	인 원	금 액	인 원	금 액	인 원	금 액
계	47	1,342,000	28	887,000	39	1,237,000
운영자금	37	1,035,000	19	527,000	30	856,000
시설자금	10	307,000	9	360,000	9	381,000

2. 정부양곡관리

가. 공공비축미곡 매입

공공비축제도는 양곡부족으로 인한 수급불안과 천재지변 등 비상시기에 대비하여 정부가 민간으로부터 시장가격에 매입하여 비축하는 제도이다. 2004년도까지 추곡수매제도로 추진하였던 것을 WTO·DDA 협상시 식량안보를 위한 비축을 허용보조로 간주하고 있어 시가매입·시가방출의 허용보조 조건을 충족시키는 공공비축제로 양정제도를 개편 시행하고 있다.



【공공비축미곡 일반벼 매입 가격】

(단위: 원/가마)

연도 별	단 량 (kg)	일 반 벼 등 급 별				비 고
		특 등	1 등	2 등	3 등	
2015	40	53,990	52,270	49,940	44,460	
2016	40	45,590	44,140	42,180	37,540	
2017	40	54,300	52,570	50,230	44,710	

【공공비축미곡 매입 실적】

(단위: 가마/40kg)

연도 별	매 입 실 적					비 고
	계	특 등	1 등	2 등	3 등	
2015	303,097	58,007	236,191	8,434	465	
2016	332,302	37,253	267,516	25,358	2,175	
2017	354,267	130,790	217,275	5,766	436	

나. 정부양곡 보관

양곡의 효율적인 수급관리를 통하여 식량을 안정적으로 확보함으로써 국민경제에 이바지함을 목적으로 매년 공공비축미곡 매입을 통해 정부양곡보관창고에 보관하고 있다. 정부양곡의 안전보관을 위해 정부양곡 보관창고에 대한 연 2회의 정기적인 재고조사 이외에도 매월 1회 또는 수시로 농산물품질관리원경남지원고성사무소와 합동으로 정부양곡보관창고 안전점검을 실시하고 있다.

【정부양곡 보관창고 현황】

구 분	창 고 수	등 급 별 내 역						면 적 (㎡)	보 관 능 력 (M/T)
		저온	특급	1급	2급	3급	등 외		
계	49	2	-	42	4	1	-	18,300	29,724
농 협	30	-	-	29	1	-	-	9,674	14,164
곡 협	17	2	-	12	3	-	-	7,704	14,120
개 인	1	-	-	1	-	-	-	645	1,100
새마을창고	1	-	-	-	-	-	-	277	340

【 정부양곡 보관현황 】

구 분	조 곡					정 곡	
	일 반 벼			보 리		2016	2017
	2015	2016	2017	2016	2017		
보관량 (M/T)	21,947	30,605	30,145	-	-	14	7

다. 임도정공장의 현대화

대규모 도정공장은 관내 5개소[배둔정미소, 고성군농협쌀조합공동사업법인, 생명환경쌀가공유통센터, (농·주)두보, 공룡나라쌀가공공장]가 있으며, 정부양곡 도정은 배둔정미소에서만 가공하고 있다. 가공시설 현대화를 위하여 고성연합RPC 이전 건립 계획을 수립, 2018년도 국비사업으로 고품질 쌀 브랜드 육성 및 벼 건조·저장시설 지원사업을 신청하여 저비용, 고품질 쌀 생산기반을 구축할 계획에 있으며, 소규모 임도정공장은 도정공장의 규모화와 자가 도정기 공급으로 가공물량이 없어 경영과 현대화에 많은 어려움이 있다.

【 정부양곡 도정공장 현황 】

공 장 명	소 재 지	대표자 성 명	시 설 현 황	1일 가공능력(톤/일)
			정 미 기	정 미
배둔정미소	회화면 배둔리	하학열	8	50

【 임도정 공장 현황 】

계	1일 가공능력(톤/일)					비 고
	소 계	5 미만	5~10 미만	10~15 미만	15 이상	
19개소	19	13	2	-	4	

3. 농산물 유통지원

가. 가공시설 지원

1) 추진방향



발전 잠재력과 시장경쟁력을 갖춘 중소 식품가공업체를 발굴·육성·지원하여 대외 경쟁력 강화 및 6차산업화 기반을 조성하고, 소규모 농식품가공공장 신증설 및 시설현대화를 지원함으로써 지역농산물을 이용한 가공산업을 활성화하고 농업자원의 융복합화를 촉진시키고, 전통(발효)식품 및 기능성이 함유된 건강식품을 상품화하여 유망한 농식품 기업으로 육성하고자 하였다.

2) 가공시설 지원 및 운영현황

지원 연도	지원 대상자	지원금액 (천 원)	취급 품 목	사 업 내 용
계	5개 업체	687,506		
2015	대가웰빙식품 외 1개 업체	367,050	과채류 생즙 외 1개 품목	생즙기 등
2016	독외농장 외 1개 업체	184,092	산야초 외 1개 품목	저온저장고 등
2017	성마리오 농장	136,364	산야초 등 야채발효음료	가공설비 구축 등

제2편
.....
제3장

나. 유통시설 지원

1) 추진방향

DDA, FTA 등 시장개방 확대, 소비자 기호변화, 대형유통업체 성장과 같은 농산물 유통환경변화에 대응하여 산지유통 주체의 거래 교섭력을 확보하기 위해 농산물 유통시설 등을 지원하고 있으며, 읍면단위 지역조합 또는 소규모 농업법인 위주의 소단위 사업권역에서 시·군 단위 이상 광역화된 사업권역으로 발전하도록 산지유통주체의 역량 강화에 주력하고 있다.

2) 농산물 주요 유통시설 현황

주요유통시설(개소)				비 고
계	저온저장고	선별장	집하장	
49	36	8	5	

3) 산지 유통시설 현황

구 분	명 칭	주요 취급 품목	취급액 (천 원)	비 고
신선농산물	고 성 농 협	토마토 등	5,116,000	
	새 고 성 농 협	취나물 등	1,579,000	
	동 고 성 농 협	파프리카 외 12	17,932,000	
	동 부 농 협	시금치 외 6	5,759,000	
	고성단감영농조합법인	단감	2,700,000	
	경남농산영농조합법인	파프리카	200,000	

4. 농산물 수출

가. 농산물 수출

WTO체제 출범 이후 농산물의 수입개방이 가속화되고 한·칠레, 한·미FTA(자유무역협정)을 비롯하여 범정부적인 FTA추진 등으로 우리 농산물 판로에 여러 가지 어려움이 직면하게 되면서 새로운 판로 개척을 통한 수출농업에 관심을 갖고 수출 촉진을 위한 여러 가지 시책을 추진하고 있다. 고품질 안전 농산물 생산을 위한 생산시설 기반구축과 수출 농산물의 간접비용 지원으로 수출의욕을 고취하고 수출 유망품목 육성 및 수출에 대한 인센티브 지원으로 수출증대를 꾀하고자 노력하였다. 파프리카는 꾸준한 수출증가세를 유지하고 있으며, 양란은 주요 수출국인 중국과의 사드 배치, 서해안 어업권 분쟁 등 중국내 반한류 정서 확산과 정치권 규제강화(사치품조 근절)로 수요 감소와 가격경쟁력 약화에 따라 수출 감소를 보였다. 딸기는 동남아시아(홍콩, 싱가포르, 태국, 말레이시아) 시장에서 큰 폭의 수출 증가를 보였다. 이에 따라 전년대비 수출금액 기준 107.5%의 수출 신장률을 달성하였다.



1) 수출농단 현황

수출농단·수출법인 기본현황				수출참여현황		
농단명	설립연도	농가수	면적(m ²)	수출품목	수출물량(톤)	수출액(천\$)
합계		17	272,746	5개 품목	2,717	8,314
영오수출농단	2005년	3	81,709	파리고추, 딸기	306	2,105
마암수출농단	1995년	12	176,822	파프리카	2,348	5,759
양란수출농단	1999년	2	14,215	양란	63	450

2) 농산물 수출실적

구분	2016년		2017년		전년대비(%)	주요수출국
	물량(톤)	금액(천\$)	물량(톤)	금액(천\$)		
계	2,849.2	10,006.2	3,620	10,753.1	107.5	
파프리카	2,266	7,145	2,956.0	7,333.3	102.6	일본
파리고추	29	211	23.4	188.8	89.5	일본
딸기	151	1,001	283.4	1,916.3	191.4	홍콩, 싱가포르, 태국
토마토	0.1	0.1	25.5	62.5	62,500.0	일본
새송이버섯	101	309	91.6	292.2	94.6	네덜란드
참다래	128	382	108.0	277.7	72.7	일본
양란	69	566	63.5	450.0	79.5	중국, 싱가포르, 일본
즉석쌀국수	0.1	0.1	-	-	-	싱가포르
가바쌀	92	285	56.0	168.0	58.9	미국
전병	13	107	12.6	64.3	60.1	중국

3) 주요추진사항

- 가) 수출촉진 종합대책 회의·연찬회·간담회·교육 실시: 5회
- 나) 수출농산물 안전성 교육 추진: 4회
- 다) 수출 상담회 참가: 7회
- 라) 해외시장 개척 마케팅: 4회(태국, 중국, 베트남, 홍콩)
- 마) 수출 활성화를 위한 각종 사업 추진
 - 수출촉진자금 지원: 1,292,000천 원



- 농식품가공 수출전문업체 육성: 400,000천 원
- 수출농가·농단 시설지원: 160,960천 원
- 수출탑 수상농가 인센티브 지원: 36,000천 원

나. 공룡나라 쇼핑몰 운영

공룡나라 쇼핑몰은 생명환경쌀 등 고성군의 우수한 농·수·특산물의 홍보와 판매 촉진을 위해 개설된 고성군 직영 비영리 쇼핑몰이다.

공룡나라 쇼핑몰은 고성군이 직접 운영하고 있으며, 전자상거래를 통해 온라인 유통망을 확보하고, 쇼핑몰을 통해 지역경제의 활성화와 농민 소득증대에 기여하고 있으며, 고성군의 대표적인 브랜드로 자리 잡아 가고 있다.

1) 기본현황

- 가) 쇼핑몰주소: www.edinomall.com(공룡나라 쇼핑몰)
- 나) 오픈일자: 2008. 10. 15.
- 다) 입점현황: 72개 업체, 400여 개 품목
- 라) 주요매출품목: 생명환경쌀, 참다래, 굴, 쌀국수
- 마) 매출액: 누적 9,229,178천 원(2017년도 연매출 926,357천 원)

2) 추진내역

- 가) 2017. 1. 9.: 설맞이 쇼핑몰 이용 홍보 서한문 및 이벤트 안내장 발송(3,700명)
- 나) 2017. 1. 10. ~ 1. 31.: 공룡나라 쇼핑몰 고객감사 설 명절 이벤트(매출 87백만 원)
- 다) 2017. 3. 23. ~ 3. 26.: '17 대한민국 대표 특산물 직거래 박람회 전시·홍보(부산 BEXCO)
- 라) 2017. 3. 27. ~ 4. 16.: 80억 매출기념 및 봄맞이 고객감사 이벤트(매출 53백만 원)
- 마) 2017. 3. 31. ~ 4. 2.: '17 경남관광박람회 참가 홍보(창원 CECO)
- 바) 2017. 7. 17. ~ 8. 13.: 공룡나라 쇼핑몰 여름 고객감사 이벤트(매출 31백만 원)
- 사) 2017. 9. 11. ~ 9. 22.: 공룡나라 쇼핑몰 추석맞이 고객감사 이벤트(매출 32백만 원)
- 아) 2017. 9. 28. ~ 9. 30.: 제41회 소가야 문화제 및 군민체육대회 홍보부스 운영
- 자) 2017. 11. 3. ~ 11. 4.: 농업인의 날 기념 고성농산물 한마당 축제 홍보부스 운영
- 차) 2017. 11. 11. ~ 11. 19.: 진주 국제농식품 박람회 홍보부스 운영(진주 종합경기장)
- 카) 2017. 11. 15. ~ 11. 19.: 경남 브라보 박람회 홍보부스 운영(창원 CECO)
- 타) 2017. 12. 11. ~ 12. 20.: 공룡나라 쇼핑몰 라스트 이벤트 실시(매출 43백만 원)



3) 입점상품별 매출현황

(단위: 천 원, %)

구 분		판매금액	비 율
곡 류	계	926,357	100
	소 계	280,433	30.3
	생 명 환 경 쌀 (백 미)	106,836	11.5
	생 명 환 경 쌀 (현 미)	17,421	1.9
	생 명 환 경 찰 쌀	9,300	1.0
	생 명 환 경 찰 쌀 현 미	53,216	5.7
	일 반 미 / 잡 곡	44,310	4.8
	우 리 밀	697	0.1
	고 구 마	26,289	2.8
	옥 수 수	22,364	2.4
	소 계	179,634	19.4
	참 다 래	93,785	10.1
	블 루 베 리	9,993	1.1
	단 감	2,657	0.3
신 선 농 산 물	용 과	5,299	0.6
	파 프 리 카	13,545	1.5
	방 울 토 마 토	8,885	1.0
	취 나 물	42,576	4.6
	버 섯	2,894	4.6
수 산 물	소 계	216,093	23.3
	굴	129,757	14.0
	가 리 비	70,023	7.6
	장 어	5,344	0.6
	새 우	10,969	1.2
	소 계	127,854	13.8
	액 젓	94,78	1.0
	쌀 국 수	61,369	6.6
	보 리 라 면	4,524	0.5
	한 과	3,245	0.4
	장 류	31,403	3.4
	절 임 배 추	15,656	1.7
	엑 기 스	2,179	0.2
	소 계	7,953	0.9
축 산 물	벌 꿀	2,303	0.2
	유 제 품	5,650	0.6
	기 타	114,390	12.3

4) 연도별 매출금액

구 분	2015년	2016년	2017년
매출금액 (천 원)	849,130	925,886	926,357

5. 농업인 육성

가. 농업경영인 육성

1) 지원현황

농업경영인 육성을 위하여 우리 군에서는 1981 ~ 2017년까지 36년 동안 농업경영인 942명을 선발하여 18,503,000천 원의 사업비를 지원하였으며, 이 중에는 여성후계자도 70명이 선정되어 현재 농어촌을 열심히 가꾸 나가고 있다.

【 연도별 농업경영인 육성 실적 】

연 도	인 원(명)	지 원액(천 원)	비 고
2015년	5	413,000	
2016년	5	950,000	
2017년	8	679,000	

2) 실적 및 성과

선발된 농업경영인 중 사망, 신병 등 일신상의 사유와 취업, 사업 등으로 중도 포기자가 증가하기도 하였으나, 농업·농촌 및 식품산업정책심의회를 통하여 엄정한 선발과 사후지도 및 관리를 통하여 중도 포기자가 줄어들었고 선발된 농업경영인은 우리지역 농업을 선도해 나가는 농업인으로 큰 역할을 하고 있다.

【 연도별 후계농업인 포기 실적 】

(단위: 명)

연 도 별 계	1981년~2014년	2015년	2016년	2017년
260	243	12	5	-

나. 농업인 학습단체 육성

1) 4-H회 육성

건전하고 생산적인 농촌 주역 양성을 위한 4-H회 육성은 4-H본부 1개 조직(43명), 학생 4-H회 3개 조직(278명)와 영농 4-H회 1개 조직(18명)으로 총 5개 조직, 339명의 회원이 지·덕·노·체의 4-H이념을 생활화 하고, 4-H 회원은 민주시민 정신 함양과 농심 계발에 주력하고, 영농4-H회원은 소득과제 중점 이수로 영농기술과 영농능력을 익혀 영농후계자 및 농장주로서 자질을 향상시켰으며, 연합회 중심의 자율 활동 촉진으로 내실 있는 교육행사와 지도력 배양에 역점을 두었다.

가) 4-H조직 현황

연 도 별	조 직 수	회 원 수(명)			지 도 자 수(명)		
		계	남	여	계	남	여
2015년	6	214	181	33	33	24	9
2016년	5	163	154	9	34	26	8
2017년	5	296	284	12	43	24	19



나) 세부사업별 추진 결과

○ 목 적

4-H회의 활동을 촉진하고 회원 상호간의 친목 도모와 군연합회의 자율적인 운영으로 지도력을 배양하고 협동심을 고취시켜 단체생활의 체험과 4-H활동 붐을 조성하여 건전하고 생산적인 4-H회원을 육성하는 데 있다.

○ 추진방향

21세기 농업환경에 대비한 미래농업에 대한 전망을 제시하고 품목별 전문 역량 강화 및 영농정보 교류의 장으로 적극 활용하고 있다.

○ 추진결과

- 4-H본부 분기회 개최: 4회
- 4-H지도자리더십 배양 등 각종 교육 실시
- 선진지 견학

2) 농촌지도자 육성

농촌 발전에 헌신적으로 기여할 수 있는 농촌지도자 육성은 군 연합회 및 14개 읍·면회에 473명의 회원이 개방화, 세계화의 여건 변화에 적극적으로 대응하고 기술 경쟁력을 높여 무한경쟁 시대에 적응하여 나갈 수 있도록 선도적인 역할을 하고 있다.

가) 농촌지도자 회원 현황

(단위: 명)

읍 면	회 원 수	읍 면	회 원 수	읍 면	회 원 수
계	473	상리면	41	구만면	25
고성읍	16	대가면	29	회화면	39
삼산면	49	영현면	30	마암면	43
하일면	33	영오면	52	동해면	36
하이면	26	개천면	33	거류면	21

나) 세부사업별 추진 결과

○ 목 적

지역농협 발전을 선도 실천하는 농촌지도자들의 활동을 적극 지원하고 활동 기반을

확충하여 농산물 수입개방 대응능력 향상

○ 지도내용

(1) 지역농업의 선도자로 육성, 농업인단체의 구심체 역할

- 과학영농실천: 시범사업 선도, 새기술 보급 확산

- 수입개방 대응작목 개발 선도

- 농촌 지도사업 능력 강화

- 역대 농촌지도자 읍·면 회장 간담회 개최

- 농촌화합 안정분위기 주도

(2) 지도방법

- 읍·면 단위 월례회 개최 강화: 품목별 재배기술 교육 및 기술지도

- 우수회원 확보: 우수농업경영인, 독농가 및 귀농인 영입

- 과제 연찬 및 선진농장 견학

다. 농업 전문기술교육 및 홍보

1) 농업인 교육훈련

가) 개 요

농업인에게 농산물 시장 개방화 대응을 위한 친환경 전문기술, 경영교육 습득을 통해 농가소득 제고에 기여하고 농촌생활의 활력화 도모

나) 추진실적

구 분	교육기간	교육인원
계		3,081명
새해영농실용교육	4월	850명
품목별 농업인 상설교육	3월 ~ 12월	1,548명
농업자치대학 운영(2개 과정)	3월 ~ 12월	683명

2) 농업기술 홍보

가) 목 적

농축산물 수입개방화에 따른 농정시책 및 세계화, 지방화 시대에 대응할 수 있는 농사정보를 제공하여 농가 소득증대 및 효율적인 농업인 지도를 위하여 농업정보지를



배부하였다.

나) 농업전문 기술지 및 신문 배부

○ 배부현황

(단위: 부)

농업전문지 도	한국농정 신문	농업인 신문	한국농어민 신문	4-H 농업 정보지
840	14,496	23,472	14,808	6,000

○ 주요내용: 영농시기별 실천과제, 새로운 농업기술과 수입개방 대응 기술, 농정 시책홍보 등 농업종합 기술정보지 배부

○ 배 부 처: 마을이장, 농업인 학습단체회원, 품목별 농업인 단체, 후계 농업인, 강소농 등

○ 활용방법: 농업인 상담용 등으로 활용

라. 귀농·귀촌 육성 지원

1) 목 적

귀농·귀촌을 희망하는 도시민에게 농업 창업 및 주거 공간 마련 지원을 통해 안정적 농어촌 정착과 농어촌지역에 일자리를 창출하고, 경영능력을 갖춘 타산업의 우수인력을 후계인력으로 육성하는데 있다.

2) 귀농·귀촌 현황

(단위: 세대)

구 분	계	2006~2014년	2015년	2016년	2017년
계	1,278	411	205	270	392
고성읍	86	25	20	25	16
삼산면	71	21	8	5	37
하일면	88	29	31	22	6
하이면	39	25	5	3	6
상리면	150	39	20	37	54
대가면	93	58	21	8	6
영현면	54	28	18	6	2
영오면	190	22	16	67	85

구 분	계	2006~2014년	2015년	2016년	2017년
개천면	123	69	19	15	20
구만면	62	17	6	13	26
회화면	27	7	4	6	10
마암면	81	35	14	12	20
동해면	161	23	16	45	77
거류면	53	13	7	6	27

3) 지원내용

가) 귀농·귀촌 창업자금 및 주택 구입(신축)자금 지원

- 창업자금: 한도 300,000천 원(융자사업으로 연리 2%, 5년 거치 10년 분할상환)
- 주택구입(신축)자금: 한도 75,000천 원(융자사업으로 연리 2%, 5년 거치 10년 분할상환)

나) 귀농세대 영농정착지원

- 귀농세대 영농정책 지원 자금: 세대 당 6,000천 원

다) 영농 기술 교육 지도

- 농업자치대학 운영
- 품목별 교육
- 농업경영컨설팅 등

마. 농촌체험휴양마을 운영

1) 목 적

도시민의 여가 수요를 농촌으로 유치하여 농외소득 증대 등 농촌지역 활력 증진 도모를 목적으로 농촌체험휴양마을을 운영하고 있다.

2) 농촌체험휴양마을 지정 현황

계	2006년	2008년	2014년
4개소	1개소 (개천면 무지돌이마을)	1개소 (대가면 종생마을)	2개소 (하일면 자란만마을, 개천면 청광새들넉마을)



3) 지원내용

- 농촌체험휴양마을 사무장 채용 지원: 2개소 27,126천 원

4) 운영현황

구 분	방 문 객 수 (명)			소 득 액 (천 원)					비 고
	계	체험방문		계	숙 박	음 식	농특산물 판 매	체험프로그램 운 영	
		당일체험	숙 박						
계	33,286	18,573	14,713	412,945	64,580	79,454	209,874	59,037	
2015년	8,642	5,185	3,457	128,221	19,230	35,460	61,121	12,410	
2016년	10,221	6,604	3,617	129,507	20,120	35,570	62,230	11,587	
2017년	14,423	6,784	7,639	155,217	25,230	8,424	86,523	35,040	

6. 농업경영

가. 농업경영 개선 및 농업·농촌 정보화 추진

1) 사업개요

농가경영개선을 위한 기초컨설팅을 통해 농업인 경영능력 향상과 농축산물 가격분석 활용을 통한 농가소득 증대, 농업기술정보 D/B화 및 농업기술정보의 활용·보급으로 기술농업에 의한 국제경쟁력 제고

2) 농가경영개선 컨설팅 실시

다수 농업인을 대상으로 벤치마킹기법을 도입 농가 경영개선을 위한 컨설팅을 실시하였다.

가) 기초 컨설팅팀 구성: 수도작팀 5명 등 7개 분야 23명

나) 농가경영기초컨설팅: 15농가

3) 농산물표준소득 조사 분석 활용

2010년부터 매년 지역별, 작목별 소득을 조사 분석하여 농업경영 진단 및 설계 등 농가소득 증대를 위한 경영개선 연구·지도 기초자료로 활용하고 있다.



【농산물 표준소득 조사 현황】

조 사 농가수	조 사 작 목 수			비 고
	계	하 작 물	동 작 물	
39농가	9	4 (노지팥옥수수, 노지시금치, 참다래, 단감)	5 (겉보리, 쌀보리, 밀, 시설방울토마토, 시설호박)	

4) 강소농 육성

농업경영자의 경영의사 결정력 향상과 지속적인 농업정보 인프라 확충을 통하여 작지만 강한 농업육성을 통한 전국최고의 농업군을 육성하고자 하였다.

가) 강소농 육성 현황

합 계	2011년	2012년	2013년	2014년	2015년	2016년	2017년
578명	98명	87명	158명	159명	39명	17명	20명

나) 강소농 경영개선실천 교육실적

구 분	교 육 일 자	교 육 장 소	교 육 인 원 (명)
계			137
기본교육	4. 26.	농업기술센터	60
심화교육	9. 21. ~ 9. 22.	경남 산청군	18
후속교육	10. 20. ~ 12. 12(5회)	농업기술센터	59

다) 강소농모델 농가육성 시범사업

- 사 업 비: 25,600천 원(국비 35%, 군비 35%, 자부담 30%)
- 사 업 량: 2개소
- 주요내용: 디자인 개발, 홍보물 제작, 소포장재 개발 및 제작 등

라) 우수강소농 품목별 마케팅강화 시범사업

- 사 업 비: 62,500천 원(도비 40% 군비 40%, 자부담 20%)
- 사 업 량: 4개소
- 주요내용: 디자인 개발, 홍보물 제작, 소포장재 개발 및 제작 등

마) 지식기반 벤처농업 모델단지 육성 시범사업

- 사 업 비: 20,000천 원(도비 300%, 군비 50%, 자부담 20%)



- 사업량: 2개소
- 주요내용: 브랜드 상품 및 포장디자인 개발육성

5) 농업기술보급 정보화 사업

농업경영자료 D/B화와 농가경영 정보화 지원으로 농가 경영개선을 효율적으로 지원할 수 있는 경영정보화 기반구축을 위하여 노력하였다.

【분야별 추진실적】

업무구분		실적
농업경영정보DB화	강소농 교육실적 입력	137농가
	농산물소득조사자료 입력	39농가
	농가 표준진단표 입력	1농가

나. 유기질비료 지원

1) 사업개요

- 가) 환경 친화적인 자연순환 농업의 정착 및 고품질 안전농산물 생산 유도
- 나) 농림축산 부산물의 재활용·자원화를 촉진하고 토양 비옥도 증진 및 토양환경 보전을 통해 지속 가능한 친환경농업 육성

2) 지원내용

가) 추진내역

- 신청기간: 2017. 11. 7. ~ 12. 6.(30일간, 읍면사무소)
- 대상농가: 5,385호(농업경영체정보 등록농가 중 신청농가)
- 지원량: 1,198,886포/20kg
- 지원액: 1,937,168천 원

나) 지원조건: 정액 보조

(단위: 원/20kg)

구분	특등급	1등급	2등급	비료종류
부숙유기질	1,700	1,600	1,400	가축분퇴비, 퇴비
유기질	2,000			혼합유박, 혼합유기질, 유기복합비료

다) 농가배정기준: 작물별 전국 평균물량 기준

라) 공급방법: 지역농협을 통한 개별 공급

다. 농업직접지불사업

1) 사업개요

가) 쌀소득등보전 직접지불제

- 대상농지: 1998년 1월 1일부터 2000년 12월 31일까지 계속하여 논농업(벼, 미나리, 연근, 왕골 재배)에 이용된 농지법에 따른 농지
- 지원내용

고 정 직 불 금		변 동 직 불 금
진 흥 지 역	진 흥 지 역 밖	
1,076,416원/ha	807,312원/ha	쌀 수확기 평균가격이 목표가격에 미달하는 경우 지급

나) 쌀농업 직접지불제

- 대상농지: 지목에 상관없이 2012년 1월 1일부터 2014년 12월 31일까지 쌀농업에 이용된 농지(농지법에 따른 농지)
- 지원내용
 - 받고정직불금: 450천 원/ha
 - * 농업진흥지역 안의 농지: 575,530원/ha, 밖의 농지: 431,648원/ha
 - 논이모작직불금: 500천 원/ha

다) 친환경농업 직접지불제

- 지원대상: 친환경농산물 인증농가
- 지원내용

구 분	유 기		무 농 약		유기지속직불	
	논	밭	논	밭	논	밭
지원단가(천 원/ha)	600	1,200	400	1,000	300	600

라) 조건불리지역 직접지불제

- 대상농지: 농업생산성이 낮고 정주여건이 불리한 지역으로서 육지지역은 읍·면지역 중 경지율이 22% 이하이고, 경지경사도가 14%이상인 농지면적을 50% 이상 포함하고 있는 법정리 내의 토지로서 실제 농업에 이용되는 농지
- 지원단가: 논·밭·과수원 500천 원/ha, 초지 250천 원/ha

2) 추진실적



구 분	농 가 수(호)	대 상 면 적(ha)	대 상 금 액(천 원)	비 고
계	10,496	7,952	6,763,567	
쌀소득등보전 직접지불제	6,107	5,714	5,748,445	
밭 농 업 직접지불제	3,855	2,004	897,095	
친환경농업 직접지불제	260	116	60,000	
조건불리지역 직접지불제	274	118	58,027	

제6절 친환경농업

1. 친환경농업

가. 친환경농업 벼 재배단지 운영

1) 친환경농업 벼 재배

가) 추진배경

- 공룡세계엑스포와 조선산업특구 지정으로 3차, 2차 산업과 1차산업의 조화로운 성장 동력 마련
- 국민의 소득수준이 향상되면서 소비자의 고품질 안전 농산물 요구
- 타 지역과 차별화된 생명환경 농법과 브랜드 향상으로 시장 선점 필요

나) 추진목표

- 친환경농업 성공으로 농가의 안정적 영농기반 구축과 안전농산물 생산의 거점지역 육성으로 고성군의 브랜드인 “생명환경 쌀” 브랜드 가치 상승
- 쾌적한 자연환경 유지와 국민건강 및 농가소득 증대를 통한 우리군 활성화

다) 추진현황

- 친환경농업 단지조성: 28개소, 422.7ha, 553농가
- 주 재배품종: 영호진미, 백옥찰벼 등
- 친환경농업 영양제 살포(아침, 점심, 간식, 저녁, 숙기 촉진)

라) 주요성과 및 내용

- 주요성과
 - － 생명환경 벼 생산량

구 분	면 적(ha)	조 곡(10a당/kg)	총 생산량(M/T)	비 고
합 계	422.7	1,370	2,916.6	
일 반 벼	241.6	720	1,739.5	
찰 벼	181.1	650	1,177.1	

○ 추진내용

- － 친환경농업 전담공무원 및 전담실과 운영



- 전담공무원편성: 12명(친환경농업과)
- 종합현지점검 실시: 2회
- 친환경농업 순회교육: 5회
- 친환경농업 벼 재배 매뉴얼 제작 배부
- 육 묘
- 포트식 육묘상자(포트상자는 448공으로서 1공에 2~3개의 종자 점파)
- 종자 소요량(10a기준): 1.8~2.3kg, 관행 산파 육묘대비 50%
- 40일 정도 육묘(초장 25~30cm 정도, 본엽 5엽 정도, 분얼 1개)
- 모내기
- 1모작 단지: 5월 25일 ~ 6월 10일
- 2모작 단지: 6월 5일 ~ 6월 15일 모내기
- 재 식 밀 도: 3.3㎡(1평)당 45~55주, 1주당 2~4본
- 본답 영양제 주기
- 1황기(아침밥) 주기: 이앙 2~3일 전후
- 2황기(점심밥) 주기: 본답 이앙 30일 전후
- 간식 주기: 출수 전 25일경
- 3황기(저녁밥) 주기: 8월 하순경(벼 이삭가지가 2/3 정도 숙였을 때)
- 숙기 처리: 완전 물 떼기 15일 전후

2) 친환경농업 기반조성

가) 목 적

- 친환경농업 천연자재 만들 때 농가편의 도모 및 원활한 제조
- 친환경농업을 추진함에 있어 농기계 구입이 어려운 단지 및 작목반 중심으로 농기계를 임대함으로써 농기계 구입부담을 덜어주고 농기계 이용효율을 높이하고자 함
- 관행농업에서 친환경농업으로 전환에 따른 노동력 집약화 및 농가의 생력화 도모와 돌발(비래)병해충 발생시 신속·일괄방제

나) 추진방향

- 친환경농업 포트이앙기 및 파종기 지원
- 해충방제기(유아등) 지원을 통한 해충예방
- 영양제 살포시 광역방제기 활용(행정추진)

다) 추진실적

- 친환경농업 포트이앙기 및 파종기 지원

- 사업비: 35,500천 원(보조 80%, 자담 20%)
- 사업량: 포트이양기 1대
- 광역방제기 운영
 - 친환경농업 벼 재배단지 422.7ha 영양제 살포
 - 영양주기에 의한 주기적 살포(3~5회)
 - 새벽 4시 또는 오후 6시경부터 살포

나. 친환경농업분야 지원사업 추진

1) 유기농업자재 지원사업 추진실적

품 목 별	농 가 수 (호)	면 적 (㎡)	사 업 비(천 원)				
			계	국 비	도 비	군 비	자 부담
계	229	2,358,004	383,274	76,123	34,256	79,930	192,965
호밀	14	79,903	2,129	426	192	447	1,064
자운영	2	24,119	931	186	84	196	465
유기농업자재	213	2,253,982	380,214	75,511	33,980	79,287	191,436

2) 친환경, GAP 관련 지원 사업 추진실적

가) 친환경인증 현황(2017. 12. 31. 기준)

인 증 유 형	농 가 수(호)	재 배 면 적(㎡)
계	601	4,727,372
유기농	358	2,949,935
무농약	243	1,777,437

나) GAP인증 현황

품 목 명	농 가 수(호)	재 배 면 적(㎡)
계	140	1,482,182
참다래	14	136,433
파프리카	14	255,855



품 목 명	농 가 수(호)	재 배 면 적(m ²)
벼,찰벼,쌀,보리쌀	49	657,697
딸기	2	16,757
고구마	1	7,424
단감	13	192,270
새송이	1	5,620
고추	17	118,587
토마토	1	3,792
방울토마토	28	87,747

다) GAP 기본교육 실적

교 육 일 시	교 육 장 소	교 육 참 여 농 업 인(명)
계		147
2017. 3. 24.	구만면사무소	48
2017. 5. 1.	농업기술센터	35
2017. 7. 14.	농업기술센터	64

라) 추진실적

사 업 명	사 업 량	사 업 비(천 원)			
		계	국비	도비	군비
계		240,270	4,521	3,873.5	231,875.5
친환경농업 현장컨설팅	1회(5개소)	4,365	-	2,182.5	2,182.5
친환경농업 정보지 보급	20명(240부)	2,400	-	480	1,920
GAP인증수수료 및 안전성 검사비 지원	83.9ha	8,146	4,521	1,211	2,414
친환경인증 수수료 및 분석비 지원	466ha	135,441	-	-	135,441
친환경농산물 생산 장려금 지원	401.5ha	89,918	-	-	89,918

2. 식량작물

가. 개 요

1) 여건

우리군의 경지면적은 11,002ha(전 3,006ha, 답 7,996ha)로 전체면적 (517.7km²)의 약 20%를 차지하고 있다.

최근 10년간 평균 강수량은 1,536mm이며, 기후는 비교적 온화하고 14개 읍·면 중 8개 읍·면이 바다를 접하고 있어 반농·반어지역이며, 6개면이 농업과 축산업을 주 소득원으로 하고 있다.

2) 현황

우리군의 경지면적은 공장, 대지, 도로 등으로 전환되어 감소되고 있으며, 또한 농가수와 농가인구도 계속 감소되고 있다.

농가인구 감소의 이유는 농촌 청장년층이 영농소득이 적고 다른 농가소득원이 없을 뿐만 아니라 도·농간의 소득격차가 갈수록 커지고 있어 영농을 기피하고 있으며, 이로 인한 이농으로 농촌의 인구는 급격하게 노령화 되고 있다.

이러한 농촌 인구층의 변화로 경작이 어려운 산간오지의 전답은 거의 폐경되고 있어 실 경작 면적은 상당히 감소되고 있다.

【경지 면적 현황】

(단위: ha)

연 도	계	전	답
2015	11,285	3,078	8,207
2016	11,002	3,006	7,996
2017	11,002	3,006	7,996

3) 생산추세

미맥위주의 영농에서 시설채소, 특용작물, 과수 재배가 확대되고 있으며, 미곡 생산과 시설채소, 특용작물, 축산 등의 복합영농으로 수익성 향상에 힘쓰고 있다.



나. 주요 생산실적

1) 미곡생산

가) 생산현황

1980년대의 대풍작 이후 획기적인 농사기술의 연구·개발 보급과 농업기반시설 확충으로 지속적인 생산량 증가로 농업인 소득증대에 이바지하였다.

경지면적은 계속 감소추세이며, 종자개량, 영농의 기계화 등으로 생산량에는 큰 변화가 없으며, 고품질 품종의 재배면적이 지속적으로 확대되고 있다.

【쌀 생산량】

(단위: ha, M/T)

연 도	식부 면 적	생 산 량
2015	5,536	31,544
2016	5,535	31,550
2017	5,405	28,799

나) 2017년 쌀 생산 종합대책 추진성과 및 추진내용

○ 쌀 생산현황

- 전년실적: 31,212M/T
- 금년실적: 28,799M/T(전년대비 2,413M/T 감)
- 10a당 수량: 533kg

○ 예비못자리 설치사업 추진

- 실 적: 1개소 13,000상자
- 고품질 종자: 새일미
- ※ 본답이양 환산면적: 43ha

○ 추진방향

- 고품질 쌀 생산기술 지원 및 쌀 수입개방 대응 쌀 산업 경쟁력 제고

2) 맥류생산

가) 생산현황

맥류 재배면적은 정부의 보리수매제 폐지와 농촌의 노동력 부족 및 농업인의 생산의욕 저하로 계속 감소 추세에 있다. 이는 타 작물에 비하여 수익성이 낮아 재배 기피와 다른 경제작물로 작목전환이 주요인으로 분석된다.

【맥종별 생산량】

(단위: ha, kg, M/T)

연도별	쌀 보 리			맥 주 보 리		
	면적	단수	생산량	면적	단수	생산량
2015	314	291	914	16	290	47
2016	330	291	960	16	333	53
2017	310	290	945	17	290	40

나) 주요 추진시책

- 겨울철 노는 땅을 이용한 보리 재배(파종) 지원 및 생산 장려금 지원
- 우리밀 생산(파종) 지원사업 추진

다. 식량작물 시범사업 추진

고품질 쌀 안정생산을 위한 최고품질 벼 확대 보급과 적기 농작업 실천으로 안전영농 추진, 질소비료 감축 시비 운동 전개, 노동력 및 생산비 절감을 위한 직파 재배 추진으로 저비용 고품질 쌀 안정생산 기반 구축 등 고품질 쌀 생산 기술 보급에 힘을 쓰고 있다.

1) 시범사업 추진실적

시범 사업명	지 역	규 모	사업비 (천원)	사 업 내 용
	읍·면(리)			
고품질 쌀 생산단지 조성	전읍면	84ha	45,000	- 종자 및 영농자재
기능성 쌀 생산단지 조성	전읍면	174ha	130,500	- 종자 및 영농자재
벼 조기 재배단지 조성	거류면	5ha	3,750	- 비료 및 영농자재
초생력 생산비 절감 무논점파 시범	회화면	15ha	30,000	- 벼 무논 직파기
벼 무논직파기 지원	마암면	25ha	60,000	- 벼 무논 직파기
벼 건조시설 지원	거류면	1개소	24,000	- 원적외선 벼 건조시설



시범 사업 명	지 역	규 모	사업비 (천 원)	사 업 내 용
	읍·면(리)			
벼 육묘용 상토·매트 공급	전읍면	4,340ha	905,000	- 육묘용 상토·매트
볍씨 온탕소독기 지원	전읍면	32대	50,000	- 볅씨 온탕소독기
기능성 벼 육묘상자 지원	전읍면	100,000개	100,000	- 기능성 벼 육묘상자
우렁이농법 시범단지 조성	전읍면	1,000ha	160,000	- 우렁이
고구마 일관 기계화 재배기술 시범	고성읍	5ha	30,000	- 정식기, 분무기 등
찰옥수수 지역 명품화 시범	고성읍	17.8ha	100,000	- 진공포장기, 진공포장지 등
식량작물 수출생산단지 시범	거류면	50ha	110,000	- 성형기, 포장기 등

라. 토양개량제 공급

1) 목 적

산성토양 및 유효규산함량이 낮은 농경지에 토양개량제(규산, 석회)를 공급함으로써 토양을 개량하고 지력을 유지·보전하여 친환경농업 실천기반 조성

2) 추진방향

- 가) 읍·면 단위 3년 1주기 연차별 공급계획에 의거 공급대상지역에 대한 공급
- 나) 토양검정결과에 의한 시용처방에 따라 살포(구매·공급은 농협에서 담당)

3) 공급실적

(단위: M/T)

구 분	2015년	2016년	2017년
계	4,102	4,919	2,216
폐화석	671	1,141	574
규 산	3,431	3,778	1,642

마. 고품질 농산물 생산 기술보급

1) 정부 보급종 공급

주요 농작물 종자생산계획에 의하여 국립종자원 및 경기도농업기술원 종자관리소, 강원도 감자종자진흥원, 충청북도 농산사업소가 수매·정선하여 보증기관의 종자검사를 필하여 국립종자원이 공급하는 것으로 정부 보급종은 순도가 높고 품종 고유의 특성이 잘 보존된 종자로서 매년 읍·면별 예시품종 및 예시량을 기준으로 마을이·동장 또는 농가를 통하여 농가별 희망품종과 수량을 읍·면사무소에서 신청받아 공급하는 정부 보급종 신청 시기 및 공급량은 다음과 같다.

가) 작물별 신청 및 공급시기

작 물 별	농 가신청시기	공급 시기	비 고
벼	11. 21. ~ 12. 20.	1. 10. ~ 3. 31.	
보리, 밀	7. 24. ~ 8. 18.	9. 6. ~ 10. 10.	
콩	2. 1. ~ 3. 14.	4. 3. ~ 5. 12.	
옥수수	11. 13. ~ 12. 24.	1. 8. 이후	
봄감자 조기재배용(추기)	8. 1. ~ 8. 27.	10. 1. ~ 10. 25.	
봄감자 일반재배용(춘기)	11. 1. ~ 12. 9.	2. 15. ~ 4. 10.	

나) 정부 보급종 연도별 공급실적

(단위: kg)

구 분	2015년		2016년		2017년	
	예시량	공급량	예시량	공급량	예시량	공급량
벼	123,200	103,440	103,300	92,920	67,720	59,560
보리	7,760	8,769	6,880	6,240	5,280	5,280
밀	1,700	1,700	2,000	3,260	3,620	3,620
콩	2,250	1,500	2,600	1,055	3,425	1,315
옥수수	1,123	1,123	-	1,443	-	1,597
봄감자	20,040	10,560	13,500	12,560	6,820	6,820



3. 작물보호

가. 토양종합검정실 운영

1) 목 적

가) 토양정밀검정으로 토양에 적합한 시비량 추천, 토양환경오염 최소화

나) 농산물 안전생산과 상품성 향상 및 농가소득 증대

2) 검정실적

가) 유형별 토양정밀검정 실적

구 분	계 획	실 적	비 율	작목 별 검 정 실 적				
				벼	전 작	과 수	시 설	기 타
계	5,700	4,687		4,059	296	155	174	3
토양분석	3,200	2,583	95%	2,020	255	142	163	3
가축분뇨액비분석	2,500	2,104	84%	2,039	41	13	11	-

나) 세부사업별 분석실적

구 분	합 계	세 부 사 업 별 분 석 실 적 (점)				
		농업인 의뢰 (일반)	직불제	친환경 농산물인증	주요작물 재배지검정	토양개량제
계획	3,000	200	380	2,000	320	100
실적	2,583	442	350	1,371	320	100
비율	95%	221%	92%	69%	100%	100%

다) 처방서 발부 실적

합 계		토양검정시비처방서		가축분뇨액비시비처방서	
처방서발부	면적(ha)	처방서발부	면적(ha)	처방서발부	면적(ha)
4,687	882	2,583	504	2,104	378

3) 세부추진내용

가) 대상지: 토양개량제 공급대상지, 지역별 주요작물재배지, 쌀소득등보전직접 지불제사업 대상지, 친환경농산물 인증 신청지, 농가자율의뢰 농지 등

- 나) 토양실태조사서 작성: 토양개량제 공급대상지 및 지역별 주요작물재배지 대상 전 농지
 다) 정밀검정: 산도(pH), 유기물(OM), 치환성양이온(K, Ca, Mg), 염류농도(EC), 유효인산(P_2O_5), 석회 및 규산 소요량, 양이온치환용량(CEC)
 라) 토양관리처방서 발급: 검정분석결과 개별 농업인에게 통지

4) 기대효과

- 가) 정밀검정에 의한 시비처방으로 지속가능한 토양환경 조성을 통한 재배작물 생리장해 방지, 안전농산물 생산, 적정시비로 상품성 향상
 나) 시비처방에 따른 균형시비로 과학적 시비법 정착 및 실천

나. 병해충 방제 분야 지원사업 추진

농산물의 안정적 생산 및 공급을 위해서는 신속 정확한 병해충 예찰과 방제체계가 구축되어야 하며, 병해충 방제를 위한 지원사업을 추진하고 있다. 병해충 분야 지원사업을 통해 병해충으로 인한 농가 피해를 최소화 및 방제제고 등 안정적인 농산물 생산에 기여하고 있다.

【2017년도 병해충 방제 분야 지원사업 추진 현황】

사업명	사업량	사업비(천원)					비고
		소계	국비	도비	군비	자담	
6개 사업		876,023	83,950	68,987	655,138	67,948	
농작물 병해충 방제비지원사업	5,000ha	270,100	55,050	14,400	200,650	-	
농약안전 사용장비 지원	452벌	18,000	-	5,400	12,600	-	
벼 병해충 농작업대행료지원	2,650ha	455,609	-	46,437	341,224	67,948	
병해충 관찰포운영	10개소	3,000	-	1,500	1,500	-	
병해충 예찰포 진단실 운영	1개소	38,518	9,000	1,250	28,268	-	
토양종합진단실운영	1개소	90,796	19,900	-	70,896	-	

다. 벼 병해충 발생 예찰포 운영

1) 현 황

- 가) 장 소: 고성군 고성읍 죽계리 345-230



나) 면 적: 2,945㎡

다) 예찰포 설치현황

구 분	면 적(㎡)	설 치 장 비	비 고
표 준 방 제 구	1,140	-	
무 방 제 구	1,140	유아등 1식, 포자채집기 1식	
작 업 공 간	565	공중포충망 1식, 기상관측장비 1식	
예 비 지	100	-	
합 계	2,945	-	

○공시품종: 새일미, 영호진미

2) 예찰결과 요약

가) 도열병분생포자 채집기 운용: 포자 비산량 조사 [6. 11. ~ 7. 31.(51일)]

○검경, 분류 결과: 본년 9개체, 전년 0개체, 평균 15개체(5년평균)

나) 백색 유아등: 해충 9종 분류조사 [5. 1. ~ 8. 31.(123일)]

○주요 비래해충량(마리)

구 분	벼 멸 구		흰 등 멸 구		흑 명 나 방	
	최초비래	총채집수	최초비래	총채집수	최초비래	총채집수
본년	7. 2.	42	6. 30.	684	7. 5.	14
전년	8. 13.	1	6. 16.	4,015	6. 15.	79
평년	8. 24.	31	6. 11.	2,153	7. 27.	64

○무방제(다비구) 병해충조사

- 조사기간: 2017. 6. 20. ~ 9. 20.(매순별)

- 조사내용: 22종(잎도열병 등 병해 10종, 벼물바구미 등 해충 12종)

- 조사결과: 병해충예찰정보시스템(NCPMS) 입력

라. 벼 병해충 관찰포 운영

1) 현 황

가) 조사기간: 2017. 6. 1. ~ 9. 16.

나) 규 모: 2개지역 6필지(삼산면 삼봉리, 영현면 대법리)

2) 관찰포 조사일: 년 8회

가) 6월 (2회): 1, 16일, / 7월 (2회): 1, 16일

나) 8월 (2회): 1, 16일, / 9월 (2회): 1, 16일

3) 조사대상 병해충: 22종 (병 10, 해충 12)

가) 병: 잎도열병, 이삭도열병, 잎집무늬마름병, 흰잎마름병, 세균성벼알마름병, 줄무늬잎마름병, 검은줄무늬오갈병, 오갈병, 깨씨무늬병, 이삭누룩병

나) 해충: 벼잎벌레, 벼잎굴파리, 벼줄기굴파리, 애멸구, 끝동매미충, 벼멸구, 흰등멸구, 벼물바구미, 흑명나방, 멸강나방, 먹노린재, 이화명나방

4) 병해충별 조사항목 및 조사기간

병 해 충 별	조 사 내 용	조 사 기 간	조 사 일	조 사 회 수	보 고
잎도열병	병무늬면적을	6.16.~8. 1.	매월1,16일	4회	조사 직후 전산 입력
이삭도열병	병든이삭을	8.16.~9.16.		3회	
잎집무늬마름병	병든줄기를	6.16.~9.16.		7회	
흰잎마름병	병무늬면적을	7.16.~9.16.		5회	
세균성벼알마름병	병든이삭을	8.16.~9.16.		3회	
줄무늬잎마름병	병든줄기를	6.16.~8.16.		5회	
검은줄무늬오갈병	“	“		“	
오 갈 병	“	“		“	
깨씨무늬병	병무늬면적을	7.16.~9.16.		5회	
이삭누룩병	병든이삭을	8.16.~9.16.		1회	
벼 잎 벌 레	피해잎을	6. 1.~7.16.		3회	
벼잎굴파리류	“	“		“	
벼줄기굴파리	피해잎(이삭)을	“		“	
애 멸 구	20포기당마리수	6.16.~7.16.		“	
끝동매미충	“	“		“	
벼 멸 구	“	7. 1.~9.16.		6회	
흰 등 멸 구	“	“		“	
벼물바구미	“	6. 1.~9.16.		8회	
흑명나방	피해잎을	6.16.~9.16.		7회	
멸강나방	“	“		“	
먹노린재	20포기당마리수	6. 1.~9.16.		8회	
이화명나방	피해줄기를	6.16.~9.16.		7회	



마. 농작물병해충 종합진단실 운영

1) 목 적

- 가) 농산물의 안정적 생산 및 공급을 위한 신속 정확한 병해충 진단체계 구축
- 나) 병해충 진단 방제 관련기술 보급 및 현장기술 해결 등 농업인 서비스강화

2) 현 황

- 가) 장 소: 농업기술센터 내 병해충 진단실
- 나) 운 영: 1개소
- 다) 보유장비: 균용 현미경, 증용현미경, 정밀 향온 항습기, 영상촬영 장비 등
 - 농작물에 발생 피해를 유발하는 병해충 및 진균에 대한 현미경을 통한 정밀 진단으로 영상촬영 및 보존으로 농민 상담 활용 등

3) 병해충 진단 실적

- 가) 병해충 진단
 - 농가의뢰 병해충 분류진단, 생육 저해요인 규명: 139건 처리

구 분	횟 수	진 단 병 해 충	비 고
합계	139		
벼	34	잘록병, 모썩음병, 키다리병, 도열병, 벼잎선충 등	
채소	64	총채벌레, 진딧물, 응애류, 역병, 잣빛곰팡이병 등	
과수	33	각지벌레, 진딧물, 검은별무늬병, 오갈병 등	
화훼	8	총채벌레, 검은곰팡이병 등	

4) 기대효과

- 가) 과학적인 장비 활용으로 정확한 병해충 진단 및 처방
- 나) 농작물 병해충 종합 진단실 운영으로 농업현장 애로사항 신속해결
- 다) 병해충 예방 및 진단 서비스 제공으로 농업인의 안정적 농산물 생산 기여

4. 과수·화훼 관련 사업 육성

가. 현 황

고성군은 기온이 따뜻하고 비가 많이 오는 해양성 기후를 나타내며, 연평균기온이 14.5℃ 내외로써 연교차가 크지 않으며 풍부한 일조량으로 다양한 과수재배에 적합한 지역이다. 대표 품목으로는 단감과 참다래가 있으며 패션프루트와 같은 신소득 작물의 재배면적이 증가하고 있는 추세이다. 경쟁력 있는 최고품질의 농산물 생산, 생산비 절감을 위한 생력화 기술보급, 고품질 농산물 생산을 위한 시설환경개선 기술보급 등 농가소득 증대에 역점을 두고 있다.

1) 2017년 과실생산 실적

(단위: ha,톤)

구 분	계	참 다 래	단 감	뽕 은 감	배	블루베리	기 타
면 적(ha)	342	110	91	62	27	22	30
생산량(톤)	4,365	1,583	1,155	883	460	83	201

2) 2017년 화훼생산 실적

(단위: ha,천본)

구 분	절 화 류		분 화 류		초 화 류		관 상 수 류	
	면 적	농가수	면 적	농가수	면 적	농가수	면 적	농가수
종류	1.6	5	2.3	9	0.5	1	11.6	1

나. 시범사업 추진

1) 추진방향

- 가) 지속적인 지원으로 과수 생산농가의 고품질 과실 생산 및 농가소득증대
- 나) 체계적인 육성과 생산시설 현대화로 품목 경쟁력 향상에 기여
- 다) 노동력 절감 및 재배시설 개선으로 연중 품질 좋은 농산물 생산시설 보급
- 라) 과수농가 컨설팅을 통한 단체의 자생력 강화 및 경영개선

2) 농작물 재해보험료 지원실적

- 가) 보험가입기간: 2월 ~ 11월
- 나) 보험대상품목: 52개 품목(농작물 50, 시설물2)



다) 가입현황: 10개 품목(2017년 12월 19일 기준)

품목명	면적 (ha)	농가수 (호)	사업비(천 원)				
			계	국비	도비	군비	자담
계	1,339.3	985	322,359,100	161,147,590	32,168,140	48,282,430	80,760,940
벼	1,294	932	226,667,260	113,302,500	22,600,170	33,930,170	56,834,420
배 (일소피해)	3.3	2	7,170	3,580	710	1,070	1,810
배 (적과전종합)	0.8	1	6,071,580	3,035,790	607,150	910,730	1,517,910
배	2	2	9,802,480	4,901,230	980,220	1,470,340	2,450,690
단감	27	20	14,962,430	7,480,920	1,495,890	2,243,920	3,741,700
딸은감	6.3	14	8,723,120	4,361,420	872,120	1,308,250	2,181,330
참다래	1.6	5	6,717,010	3,358,490	671,670	1,007,510	1,679,340
복숭아	0.5	1	1,073,990	536,990	107,390	161,090	268,520
원예시설	2.1	5	24,385,410	12,192,650	2,438,420	3,657,660	6,096,680
버섯재배사	1.7	3	23,948,650	11,974,020	2,394,400	3,591,690	5,988,540

3) 2017년 과수·화훼분야 지원사업 추진실적

사업명	사업량	사업비(천 원)			
		계	국·도비	군비	자부담
17개사업	75개소	1,087,475	236,530	427,053	423,892
참다래 신규과원 현대화	6개소	71,720	-	34,046	37,674
단감 안전농산물 육성사업	1개소	20,000	-	10,000	10,000
참다래 안전농산물 생산	8개소	48,000	-	24,000	24,000
다목적 저온저장고 지원사업	4개소	66,452	-	32,000	34,452
휴대용 전동가위 보급	5개소	15,400	-	7,500	7,900
과수 관정개발 보급	5개소	40,000	-	20,000	20,000
과수 동력운반기 보급	5개소	73,100	-	35,550	37,550



사업명	사업량	사업비(천 원)			
		계	국·도비	군비	자부담
과수 수확물 운반자재 지원	1개소	18,000	-	8,181	9,819
자생식물 상품화 시범	1개소	20,000	5,839	9,731	4,430
과실 최고품질 생산단지 조성	1개소	22,550	6,000	10,000	6,550
과수 무인방제 생력화 시범	1개소	50,000	15,000	25,000	10,000
과수 수정용 꽃가루 지원	10개소	66,000	13,200	19,800	33,000
과원 농작업로 지원	4개소	31,980	5,770	8,650	17,560
신소득 과실생산시설 현대화	9개소	99,120	18,406	27,609	53,105
FTA기금과수고품질시설 현대화사업	12개소	225,759	62,818	45,489	117,452
소과류 수확후처리시스템 보급시범	1개소	160,400	80,000	80,000	400
소형 호접난 소비촉진 포장 및 유통개선 시범	1개소	58,994	29,497	29,497	-

5. 채소특작

가. 개 요

남해안에 접하고 있는 해양성 기후로 평균기온 14.9℃, 강수량은 1,563mm로 지역적 여건을 활용하여 시설하우스 위주의 작물을 생산하고 있다. 최근 시설 채소 면적이 증가하고 있으며, 버섯, 취나물, 특용작물 등 새로운 소득 작목의 보급이 활발히 추진되고 있다.

나. 현 황

고품질, 친환경 농산물 소비 트렌드의 변화로 채소 안전성에 대해 소비자 욕구 증가, 유가 및 생산요소 가격상승에 따른 시설원예농가 경영비 증가, FTA 등 시장 추가 개방에 논의, 지구온난화로 인한 주산지 이동 및 기상재해 등 산재한 문제에 대응할 수 있도록 경쟁력 있는 최고품질의 농산물 생산, 생산비 절감을 위한 생력화 기술보급, 고품질 농산물 생산을 위한 시설환경개선 기술보급, 원예작물 수확 후 종합관리기술 보급으로 부가가치 제고 등 농가소득



증대에 역점을 두고 있다.

1) 2017 채소생산 실적

구 분		계	근채류	엽채류	과채류	조미채소류	기타
계	면적(ha)	885.2	48	443	182	210	2.2
	생산량(톤)	28,601	2,032	10,420	11,852	4,118	179
시설	면적(ha)	246.5	0.3	62	171	11	2.2
	생산량(톤)	13,184.6	3.6	2,852	9,634	516	179
노지	면적(ha)	638.7	47.7	381	11	199	-
	생산량(톤)	15,416.4	2,028.4	7,568	2,218	3,602	-

다. 시범사업 추진

1) 추진방향

- 가) 시장개방에 따른 경쟁력 향상을 위한 최고품질의 농산물 생산 사업추진
- 나) 생산비 절감을 위한 농업에너지 절감 및 생력화 기술보급
- 다) 노동력 절감 및 재배시설 개선으로 연중 고품질 농산물 생산시설 보급
- 라) 원예작물 수확 후 종합관리기술 보급으로 부가가치 제고

2) 2017년 추진실적

구 분	추진사업	추진실적	
		사업량	사업비(천원)
계	28개 사업		8,903,700
시설채소난방비 절감사업(3)	시설원에 에너지이용효율화 사업	32개소	1,000,000
	지열 냉난방시설 설치지원사업	1개소	2,380,000
	전기온풍기 설치사업	4대	85,000



구 분	추진사업	추진실적	
		사업량	사업비(천원)
시설하우스 재배환경 개선사업(15)	방울토마토 양액재배 시범사업	2개소	147,000
	클로렐라 등 기능성 소재활용 시범사업	1개소	30,000
	시설원에 자동개폐 생력화 시범사업	3개소	10,000
	딸기하우스 시설현대화 사업	4개소	80,000
	딸기 무병 우량모주 보급사업	6개소	69,000
	마늘재배 농기계 지원사업	1개소	4,000
	원예작물 무인방제 생력화 시범	2개소	50,000
	버섯 국내육성품종 확대 보급사업	2개소	80,000
	노후하우스 시설개선비 사업	2개소	80,000
	채소생산시설 현대화 지원	3개소	240,000
	친환경 시설채소단지 육성사업	3개소	45,000
	하우스 연질강화필름 지원사업	5개소	100,000
	신규 시설하우스 설치 지원사업	4개소	100,000
	특용작물 재배 지원사업	1개소	30,000
	지하수 개발 지원사업	15공	120,000
주요채소생산 활성화사업(6)	방울토마토 특성화 지원사업	4개소	153,700
	호박 특성화 지원사업	3개소	60,000
	부추 특성화 지원사업	2개소	160,000
	참취 특성화 지원사업	1개소	60,000
	고추 특성화 지원사업	2개소	100,000
	시금치 특성화 지원사업	3개소	860,000
시설원에 ICT 융복합 사업(2)	시설원에 ICT융복합 확산사업	2개소	160,000
	ICT기반 새싹삼 재배를 위한 스마트팜 구현	1개소	100,000
채소생산시설 현대화(2)	시설원에 현대화사업	1개단지	2,000,000
	고추비가림 재배시설 설치 지원사업	19개소	600,000



6. 농업기계화 사업

가. 농기계임대사업

1) 추진 목적

- 가) 농촌인구의 감소와 고령·여성화에 따른 일손부족 해소 및 노동력 절감
- 나) 농업인의 농업기계 구입부담 및 부채 경감으로 농가 경영개선
- 다) 지역에 맞는 농업기계 구입 및 임대로 농가이용 만족도 향상

2) 추진 실적

- 가) 농용굴삭기 등 1,835농가 2,760일 임대(전년대비 농가68%, 일수64%증가)
- 나) 보관창고신축: 1동 234.25㎡(55,660천 원)
- 다) 임대사업농기계 추가구입: 2종 4대(95,770천 원)

3) 기대 효과

- 가) 농업기계 임대를 통한 농업기계구입 부담 경감
- 나) 농업기계 추가구입 및 임대로 농업인 이용률증대 및 노동력부족 해소

나. 농기계지원 사업

1) 추진 목적

- 가) 농촌인력의 고령, 여성화에 따른 기계화율 제고로 농촌 노동력부족 해소
- 나) 효율적인 농기계지원 으로 노동력·생산비 절감 및 농가경영개선

2) 지원 실적

(단위: 대, 천 원)

보조 구분 및 기종		실 적 (계)	도 비 보 조					국비보조
			보행형 관리기	곡 물 건조기	농산물 건조기	보행형 경운기	방제용 호스릴	등화장치
실적	대수	489	112	14	30	18	15	300
	금액	645,578	298,898	172,100	43,580	71,000	30,000	30,000
정액보조/대		-	1,000	5,000	500	1,000	1,000	100

3) 기대 효과

- 가) 농업기계이용 기술지도와 적정수량 보급 및 원활한 사후봉사로 경제적 이용 도모
- 나) 농업기계 사후관리 지원 병행 추진으로 기대 사용연한 연장

다. 농기계 순회교육

1) 추진 목적

농업기계정비에서 보관, 관리 등의 교육 실시로 자가 정비능력 향상

2) 추진 실적

구 분	계 획	실 적	비 율(%)
정비수리일수	70일	68일	97
마 을 수	90마을	138마을	153
수리 및 정비대수	경운기 등 1,920대	경운기 등 2,007대	104
현장 농업인 교육	1,620명	1,667명	102

3) 기대 효과

농업기계의 이용률 증대와 안전사고 예방 및 오지마을 농업인 농업기계 고장으로 인한 불편해소에 기여



제7절

축산진흥

1. 축산행정

가. 축산 현황

우리군 한우는 2011년 24,028두에서 2015년 15,351두까지 줄어 4년새 36%의 큰 감소세를 보인다. 이후로는 매년 소폭의 증감세를 보이며 비교적 안정된 사육두수를 유지하고 있다. 사육 규모별로 살펴보면 50두 이상 농가의 사육두수는 증가를 보이고 있는 반면, 50두 미만 중·소규모 농가의 사육두수는 크게 감소하였다. 각국과의 FTA 체결 이후 수입 쇠고기가 늘어나면서, 국내 한우가격이 떨어질 것이라는 우려로 농가 사육 불안심리 가중과 FTA 폐업지원금 지원사업의 영향 등이 주요 감소 원인으로 작용하였다.

【가축 사육 현황】

연도 별	한 우		젖 소		돼 지		닭	
	가구수	두수	가구수	두수	가구수	두수	가구수	두수
2015	1,103	15,351	40	3,406	45	93,899	441	667,117
2016	1,062	13,686	34	2,984	40	93,448	618	523,251
2017	914	15,128	33	3,062	43	98,229	471	642,184

나. 축산물 가격 현황

쇠고기 수입량이 증가하면서 공급은 늘었고, 구제역 등으로 인한 불안심리로 소비는 줄어들어 산지 소 값은 약세였으나 FTA 폐업지원제 영향 등으로 소규모 농가의 폐업이 늘어 전체 사육두수가 크게 감소하면서, 산지시세는 지속적으로 상승세에 있으며, 돼지의 경우 구제역 이후 주춤하다 사육두수 증가로 출하물량이 늘었으며, 중국 등 신흥 소비지역의 증가로 산지시세는 강보합세를 보이고 있다.

【가격 현황】

(단위: 천 원)

구 분		2015	2016	2017	비 고
한 우	송아지(암)	2,547	2,859	2,820	
	송아지(수)	3,147	3,223	2,889	
	성우(600kg암)	5,810	5,769	5,553	
돼 지	성 돈(110kg)	383	412	420	

다. 가축분뇨처리 지원사업

농가에서 배출되는 가축분뇨를 퇴액비화 하기 위하여 액비유통센터 4개소, 퇴비제조시설 5개소가 가동되고 있으며, 축산농가에서 배출되는 가축분뇨를 적정하게 처리하여 자연환경 및 생활환경을 개선하고 수질오염을 방지하여 국민건강 향상에 이바지 하고자, 가축사육 농가에 가축분뇨처리시설 지원사업을 추진하고 있다.

2017년 가축분뇨처리시설 지원사업으로는 개별시설 31개소, 액비저장조 설치 122기 등 총 31개소에 보조 4,736,580천 원, 융자 1,451,620천 원 자담 845,500천 원으로 총 7,033,700천 원의 사업비가 투자되었다.

현재 전국적으로 축산농장 악취민원이 대두되어 축산농가 악취발생을 줄이기 위한 체계적인 농가 관리 및 교육과 축사 시설개선을 추진하여 쾌적한 주거환경 조성으로 지역 주민과 함께하는 친환경 축산환경 조성에 박차를 가하고 있다.

【2017년도 가축분뇨처리시설 지원사업 추진실적】

구 분	사업량 (개소)	지원 규모		비 고
		세 부 품 목	사 업 비(천 원)	
계	79	5종	7,033,700	
개별시설	31	악취저감시설	4,004,700	
액비유통센터	1	살포차량	200,000	
액비저장조 설치	33	액비저장조 24,400톤	2,440,000	
액비살포비	3	액비살포비 600ha	120,000	
성분분석기 및 악취측정기	11	성분분석 및 악취측정	269,000	



2. 축산위생관리

가축전염병 발생 방지 및 발생 시 신속·정확한 대처를 통한 농가피해를 최소화하고 구제역 등 주요 가축전염병 근절대책 추진을 통한 축산업의 경쟁력 제고와 위생적인 고품질의 축산물 생산에 기여하고자 소·돼지·개·닭·꿀벌을 사육하는 영세 양축 농가를 우선적으로 예방주사 26종 4,202,200두수, 꿀벌응애류 외 2종 19,000군을 실시하였다. 구제역 등 가축전염병 예방을 위하여 전 읍면 7개 공동방제단을 편성하여 15회, 14,325농가에 소독을 실시하였으며 공동방제단 운영비 281,406천 원을 지급하였다. 또한 가축질병예찰을 원활한 추진을 위해서 8명의 공수의사를 위촉하여 903회 가축질병예찰을 실시하고 5,637호에 대하여 가축질병 근절대책을 추진하였다.

【2017년도 가축방역사업 추진실적】

구분	사업명		사업량(두수)	비고
계			4,221,200	
예방 주사 및 기생충 구제약품 등	구제역	구제역 백신	170,700	
		스트레스 완화제	131,000	
	소	탄저·기종저	2,600	
		아까바네	2,200	
		유행열	4,500	
		전염성비기관염	2,100	
		소 설사병 및 부제병	4,200	
		콕시디움 외 2종(기생충 구제)	23,300	
	돼지	돼지열병	244,000	
		일본뇌염	15,000	
		유행성 설사	19,000	
		돼지 쉼코바이러스	140,000	
		돼지 대장균 설사증	15,000	
		생균제 및 구충제	38,000	
	개	광견병	2,600	
	가금	뉴캐슬병	1,840,000	
		친환경 티푸스 예방약품	1,000,000	
		바이러스성간염	40,000	
		닭진드기 및 면역증강제	508,000	
	꿀벌	응애류	7,000	
		노제마병	7,000	
		낭충봉아부패병	5,000	

【공수의 현황】

가축병원명	수의사명	면허번호	담당지역	비고
계	8명			
가 야	홍문백	4562호	영오, 거류	소동물
현 대	주덕의	3637호	고성, 하일	
거 류	류철환	4233호	상리, 동해	
백호종합	김동식	7922호	영현, 구만	
조수의과	조현주	5006호	개천, 마암	
제 일	최만수	6597호	삼산, 대가	
서울동물	이창환	14366호	하이, 회화	
고성동물	신종백	5181호	전읍면	

3. 축산물유통

가. 한우산업 육성

지속적으로 추진되고 있는 각국과의 FTA(자유무역협정), 높은 생산비 부담, 장기화되고 있는 불황 등으로 한우농가 경영에 애로를 겪은 시기였다.

이에 한우 소비촉진 및 암소 자율도태사업을 추진하여 사육두수 감소를 통한 수급조절로 한우가격안정을 위해 노력하였으며, FTA 등 수입개방에 대비하여 명품 한우 및 경쟁력 제고사업(한우개량사업, 거세사업, 시설현대화)을 역점적으로 추진하여 원가 절감과 한우농가 경영 안정화에 기여하였다.

1) 송아지생산안정사업

송아지생산안정사업은 번식우 사육농가의 경영안정을 도모하기 위한 안정가격을 결정하여, 가축시장에서 거래되는 송아지 평균거래 가격이 안정 기준 가격보다 떨어질 경우 그 차액을 일정 범위 내에서 보전해 줌으로써 한우번식농가의 송아지 재생산과 한우사업의 건전한 발전을 도모하고자 우리 군에서는 동사업의 참여도를 높이기 위하여 읍면 순회를 통한 시책 홍보 및 청약을 실시하여 223농가 687두가 가입하여 한우농가의 송아지 생산기반을 구축하였다.

2) 거세사업을 통한 고급육 생산

안전성이 확보된 고급육 생산 및 소비자가 원하는 품질 고급화를 통한 경쟁력 향상을 위해서



한·육우의 수소 거세 사업을 추진하여 비육농가 81호에 960두가 거세사업에 참여하였으며 거세시술료 9,000천 원을 지원하였다. 또한 고급육 생산 장려를 위하여 등급판정결과 육질 1+등급 이상 개체에 대하여 품질고급화 장려금 지원사업을 추진 고급육 생산농가 126호에 41,750천 원을 지원하여 농가의 의욕을 높이고 고품질 축산물 생산 기반을 조성하였다.

3) 고성한우 개량사업

우량 종축의 혈통보존 및 활용도 제고와 가축개량 관련 신기술 보급을 통한 개량사업을 촉진하기 위하여 278,000천 원의 사업비를 지원하여 자질과 능력이 우수한 우량 밀소 11,120두에 1등급 정액으로 인공 수정하여 혈통능력이 좋은 송아지를 생산하였으며, 이 소를 향후 번식에 활용할 수 있도록 등록사업 등을 적극적으로 추진하여 우수한 혈통의 한우 생산 기반을 확보하였다.

4) 칙소 생산 기반 확보

황갈색 바탕에 검은색이나 흑갈색의 줄무늬가 세로로 나 있어 마치 호랑이와 비슷하다는 뜻으로 일명 호반우로 불리는 토종한우 칙소가 일제 강점기때 일본의 모색통일정책과 일본화우 개량 사업을 위해 일본으로 대량 반출되었고 1960년 국내의 선택적 한우 개량사업을 거치면서 사라지게 되어 지금 현재 전국에 3,000두 정도만 남게된 칙소를 우리군은 2농가 149두를 확보하여 인공수정 등을 통해 혈통보전에 노력하였다.

나. 조사료 생산기반 확충사업

축산물의 수입개방과 곡물사료의 가격 상승으로 축산농가의 경영수지 악화에 대응하기 위한 근본적인 대책이자, 초식가축의 번식능력 향상과 생산비 절감을 위하여 양질 조사료 안정적 생산에 지속적인 노력을 기울여 왔으며, 특히 겨울철 유휴농지를 활용한 고품질 조사료 생산이용으로 경종과 축산의 유기적인 작부체계 유지와 경영비 절감을 통한 농가소득 향상에 기여하였다.

1) 조사료 생산 기계장비 지원

국내산 조사료 생산이용 효율을 극대화하기 위하여 조사료 생산 기계장비 보급 및 노후장비 교체에 지원을 아끼지 않았으며, 2017년 조사료생산 경영체 5개소에 기계장비 4종 241,885천 원을 지원하였으며, 축산농가 4농가에 기계장비 3종 261,050천 원을 지원하였다.



2) 사료작물 재배 및 생산

청보리, 이탈리아라이그라스 등 초식가축 사료작물을 재배하여 곤포사일리지 제조로 사료적 가치 향상과 배합사료 절감을 통한 농가소득 향상에 기여하였고, 20개 조사료생산 경영체 등에 670,105천 원의 사업비로 606ha의 면적에 11,168톤의 곤포사일리지를 생산하여 양질의 조사료를 공급에 크게 기여하였다.

3) 낙농농가 안정적 원유생산에 기여

위생적이고 안정적인 원유생산을 위한 체계 구축의 일환으로 착유 전 위생적인 환경을 갖추기 위한 착유세척제를 36농가에 680세트를 공급하였고, 효율적이고 안전한 원유착유를 위해 3개 농가의 시설 개선에 지원하였고, 착유된 원유의 신선함을 유지하기 위해 원유냉각기를 3농가에 3대를 지원하는 등 다방면으로 지원하여 농가의 소득증대에 크게 기여하였다.



제8절

농식품개발

1. 농식품 개발

고성에서 생산되는 각종 농산물을 활용한 다양한 농식품을 개발하고, 농산물가공창업보육센터를 통해 농식품 개발 및 가공에 관심이 많은 군민들을 대상으로 농산물 가공창업 교육을 실시하고 있다. 또한 지역특화 먹거리 발굴·육성에 따른 맞춤형 포장디자인 개발·지원으로 농가 소득 및 농업 부가가치 증대에 기여하고있으며, 2017년도 주요 업무추진 실적은 다음과 같다.

가. 농산물가공창업보육센터 건립 사업

1) 사업개요

- 가) 기간: 2017 ~ 2018(2년)
- 나) 장소: 고성읍 남해안대로 2829-60 농업기술센터 내
- 다) 사업비: 1,300백만 원(국비 500, 도비 90, 군비 410, 기타 300)
- 라) 내용: 농식품가공제품 개발 및 가공창업교육
 - 가공시설 1동(486㎡)
 - 가공장비 51종, 55대
 - 가공창업 아카데미 교육(기초 → 심화·창업)

2) 추진경과

- 가) 2017. 5. 15.: 장비구축 심의위원회 개최
- 나) 2017. 6. 11.: 실시설계 용역 완료
- 다) 2017. 12. 6.: 건립공사 1차분 착공

나. 미래먹거리 개발

1) 미래먹거리 개발 및 레시피 정립

- 가) 미래먹거리 개발: 와인고성블루 외 31종
- 나) 레시피 정립: 김부각 외 17종



2) 기술이전 및 공동연구개발

- 가) 기술이전: 옥수수 삶는 법 표준화 교육(2회)
- 나) 공동연구개발: 새고성농협 쌀가공제품(간식용 누룽지) 개발

다. 고성 농식품 디자인 개발

1) 농식품 디자인 개발 및 특허출원

- 가) 개발실적: 와인, 쌀빵 등 10개 유형 32개 품목 라벨디자인
- 나) 상표등록 및 출원 추진
 - 상표등록: 2건(잼고성꾸지, 와인고성블루)
 - 상표출원: 3건(우리곁엔 쌀, 고성티각튀각, 울음마주먹밥)

2) 지역 가공품 디자인 공동개발

- 가) 전통주(막걸리, 매실청주) 패키지 디자인
- 나) 개발범위: 3개 분야[병(라벨), 포장박스, 쇼핑백]

2. 창조농업

새로운 소득작물의 연구개발 및 지역적응 실증 시험 재배를 통해 미래먹거리를 창출하고자 미래농업관을 통해 새로운 소득작물(백향과, 용과, 파파야 등 아열대 과수)을 재배·실증하고 있다. 또한 지역적응 우수품종의 선발·보급 및 비용절감을 목적으로 원예작물 시험온실을 통해 하우스 농가에 필요한 작물의 지역적응 시험재배를 실시하고 있으며, 주요업무 추진실적은 다음과 같다.

가. 창조농업 지역적응 실증시험사업

1) 온난화대응 미래농업관 운영

- 가) 사업비: 26,800천 원(군비 100%)
- 나) 면적: 4,902㎡
- 다) 재배작물
 - 유리온실
 - 아열대과수 6종(백향과 외 5종, 2,244㎡)



○ 노지포장

- 건강기능성 작물(블루베리 외 3종, 1,894㎡)
- 틈새소득작물(기능성 포도, 264㎡)
- 신소득작물(월계수 외 13종, 500㎡)

라) 운영결과

- 아열대 작물 묘목생산 및 농가 기술이전: 3종, 1,500주
- 아열대작물 교육: 2회, 40명(자치농업대학)
- 희망농가 시험분양: 3농가, 513주
- 분양농가 현장기술 지도

2) 과학영농실증시험연구포장 조성

가) 사업비: 500,000천 원(국비 50%, 군비 50%)

나) 면적: 7,265㎡

다) 공간구성: 치유약초원, 토종식물원, 민속작물원, 식용꽃원, 무궁화원, 장미원 예비시험포, 한국잔디시험포, 경관식재, 기타시설 등

3) 기능성 과수작물포장 운영

가) 사업비: 33,074천 원(군비 100%)

나) 면적: 715㎡

다) 식재현황: 산딸기 외 18종, 556주

4) 플라워가든 조성 및 운영

가) 사업비: 39,968천 원(군비 100%)

나) 면적: 3,456㎡

다) 조성내용

구 분	내 용	면 적(㎡)	비 고
합 계		3,456	
플 라 워 공 간	튤 립	1,230	
	꽃 잔 디	285	
경 관 작 물 공 간	밀 발	490	
	청 보 리 발	680	



구 분	내 용	면 적(㎡)	비 고
수 변 공 간	연 못	212	
	섬	30	
탐 방 로	주 동 선	424	
	튐 립 길	105	

라) 운영결과

○ 개화기간: 2017. 4. 1. ~ 4. 30.(튐립 10종, 꽃잔디 3종, 경관작물 3종)

○ 방문관람객수: 13,500명 방문

5) 공기정화식물원 조성사업

가) 사업비: 200,000천 원(국비 50%, 군비 50%)

나) 면적: 925㎡

다) 식재계획: 돈나무 외 56종, 3,425주

라) 공간구성

구분	주요내용	면적(㎡)	비고
계		925	
부속시설	부속실 및 진입로	93	
	교육체험장	53	
시 설	에코힐링원	140	
	전시관	90	
	화분동산	24	
	생태연못 및 계류	60	
	데크로드	15	
	바이오월	10	
	공기정화 학습벽	11	
동 선	관람로	429	

6) 새기술실증시험연구 및 원예작물 실증시험온실 운영

가) 사업내용



- 소비자 기호에 맞는 건강기능성, 항노화, 웰빙작물의 소득자원화
- 기존 재배작물의 한계성을 극복하는 새로운 소득작물의 도입활성화를 통한 농가소득 증대
- 나) 사업비: 185,212천 원(국비 10,000, 군비 175,212)
- 다) 면적: 1,325㎡
- 라) 운영현황
 - 올리브 나무 Mission 외 9종, 50주
 - 아열대작물(커피) 지역적응 실증시험 270주

3. 환경농업연구

환경농업의 최적화를 위한 과학적 시험연구와 데이터화 및 환경농업의 최적화된 활용기술을 농가에 실용화하기 위한 각종 연구들을 추진하였으며, 주요 연구 및 업무 추진실적은 다음과 같다.

가. 연구 추진성과

1) 국내·외 학술대회 참가

가) 횡수: 4회(국외 1회, 국내 3회)

나) 분야: 포스터 발표 부문

다) 내용

- 천연자재 추출물을 이용한 작물병원균 방제연구
- 야적 굴껍질로부터 작물병원균에 대한 길항미생물 선발 연구
 - 시기: 2017. 4. 27. ~ 4. 28.(한국식물병리학회)
- Identification of OsTrxm function and its interaction proteins
 - 시기: 2017. 6. 23. ~ 6. 29.(세계식물학회)
- Functional characterization of a rice redox protein OsTrxm as a plant antifungal peptide
 - 시기: 2017. 9. 12. ~ 9. 14.(한국세포생물학회)
- 경남 고성지역 벼 2기작 실증연구(3년차)
 - 시기: 2017. 10. 19. ~ 10. 20.(한국작물학회)

2) 천연농약 개발 연구



가) 추진내용: 상표등록(2017. 8. 9.)

○ 우짜지(도열병), 와크노(키다리병)

3) 2017 환경농업연구 사업 결과서 발간

가) 내용: 2017년도 시험연구 과제(8분야, 13과제)

나) 부수: 100부

나. 환경농업연구실 운영

- 규모: 150m²

- 장비현황: 기본실험 기자재 등 91종, 140대

다. 벼 실증시험포 운영

- 위치: 경남 고성군 고성읍 우산리 206-6 ~ 12

- 규모: 9,398m²

라. 연구과제 추진

1) 과제: 8분야

가) 벼 직파재배 연구

나) 기능성 벼 지역적응성 연구

다) 수도작 우수품종(최고품질) 연구

라) 친환경농업 농기계 대체연구

마) 유색벼 및 변이종 비교연구

바) 우수품종 채종포

사) 벼 조기재배 및 후작물(메밀) 연구

아) 환경농업 전작물 연구

2) 기대효과

가) 우리 지역 적응력 시험 결과로 농가에 보급함으로써 시행착오 최소화

나) 다양한 품종 및 기능성 품종 보급으로 농가 소득 증대



다) 천연자재를 활용한 병해충 방제 시험으로 친환경농업인의 애로사항 감소

4. 생활문화

농촌을 보다 건강하고 활력이 넘치는 삶의 터전으로 육성하기 위해 과학적인 생활기술 과제를 보급·선도적으로 실천하였으며, 농가생활의 질 향상과 쾌적한 마을, 살기 좋은 복지농촌건설을 위한 각종 사업을 추진하였다. 주요 추진 실적은 다음과 같다.

가. 농촌건강장수마을 육성

1) 사업량: 1개소

마을명	사업비(천 원)				사업 내용
	계	지특	군비	자부담	
하이면 와룡마을 (2년차)	50,924	25,000	25,000	924	<ul style="list-style-type: none"> ·공동창고 개보수 ·파렛트(40개), 유압도끼(2대), 고추가공용기계(2종) 구입 ·노래방기기, 자동전자혈압계, 테이블, 책상, 소파 구입 ·경로당조리대 설치 ·교육 프로그램 운영 7종, 21회 ·평가회 1회

제2편
.....
제3장

나. 농작업 환경개선 편이장비 지원

1) 사업량: 1개소

마을명	사업비(천 원)				사업 내용
	계	도비	군비	자부담	
회화면 신천마을	50,000	25,000	25,000	-	<ul style="list-style-type: none"> ·전문가 컨설팅 1식 ·농작업 편이장비 14종, 140점

다. 작목별 맞춤형 안전관리 실천시범

1) 사업량: 1개소

작목반명	사업비(천 원)				사업 내용
	계	국비	군비	자부담	
고성 고구마 작목반	50,059	25,000	25,000	59	· 전문가 컨설팅 1식 · 농작업 안전장비 및 보호구 26종, 1,684점 · 참여농업인 교육 3회

라. 농촌교육농장 육성

1) 사업량: 1개소

농장명	사업비(천 원)				사업 내용
	계	도비	군비	자부담	
공룡나라 돌배농장	25,600	12,500	12,500	600	· 체험학습장 조성(91㎡) · 교육용 장비(테이블 외 11종) · 교육환경 조성(안전펜스 설치 외 2건) · 체험 교육용 기구 2점 · 전문가 컨설팅 1식

마. 농촌노인생활지도마을 육성

1) 사업량: 1개소

마을명	사업비(천 원)				사업내용
	계	도비	군비	자부담	
동해면 용흥마을	14,300	5,000	5,000	4,300	· 고추 가공기계 1식

바. 농작업환경 친환경 화장실 설치 지원

- 1) 사업량: 1개소(고성방울토마토 작목반)
- 2) 사업비: 5,000천 원(도비 50%, 군비 50%)
- 3) 사업내용: 농작업현장 친환경화장실 설치 지원



사. 수확용 안전장비 보급

- 1) 사업량: 3개소(영현면 봉발1마을 외 2개소)
- 2) 사업비: 3,400천 원(도비 900, 군비 2,100, 자부담 400)
- 3) 사업내용: 경량 손수레운반차 보급(34점)

아. 농촌교육농장 육성(농촌교육농장 능력배양)

- 1) 사업량: 1회, 1명

농장명	사업비(천 원)				사업 내용
	계	도비	군비	자부담	
정동목장	3,235	900	900	1,435	· 연 수 국: 프랑스, 독일 · 연수기간: 6. 14. ~ 22. · 대 상 자: 농촌교육농장 대표

자. 생활개선회 육성

- 1) 조직 현황

구분	군 생활개선회	읍·면 생활개선회
조직 및 인원	1개회, 46명	14개회, 460명

- 2) 추진실적

- 가) 생활개선 과제교육 및 회의: 11회, 327명
- 나) 농촌 현장체험 및 수련대회: 3회, 109명
- 다) 불우이웃돕기 및 목욕봉사 활동: 18회, 85명
- 라) 연구회 분과활동: 2개회, 65명
- 마) 농촌여성정보지 보급: 매주 320부
- 바) 6차산업화 전문능력개발(해외연수): 1회, 1명



차. 소비자 농업 활성화 시범사업

- 1) 사업량: 2회
- 2) 사업비: 3,000천 원(군비 100%)
- 3) 사업대상: 소비자, 농업인 등 60명
- 4) 사업내용
 - 가) 소비자 대상 고성밥상체험, 장류생산 및 가공이론 교육
 - 나) 여성농업인 대상 농업·농촌 활용 체험 활동

카. 전통규방공예 연구회 육성

- 1) 사업량: 1개 과정, 26명
- 2) 사업비: 9,400천 원(군비 100%)
- 3) 사업내용
 - 가) 규방 기술 전수 교육 및 평가회: 15회, 303명
 - 나) 현장체험교육: 2회, 50명
 - 다) 전통규방공예 연구회원 작품 전시회(2일간): 1회, 16명
 - 라) 평가회: 1회, 25명

타. 우리음식연구회 육성

- 1) 사업량: 3개반 100명(1반, 2반, 남성요리반)
- 2) 사업비: 14,500천 원(군비 100%)
- 3) 사업대상: 생활개선회원 및 군민 100명
- 4) 사업내용
 - 가) 우리음식연구회(1반): 지역농특산물 이용 과제교육(7회, 130명)
 - 나) 우리음식연구회(2반): 지역농특산물 이용 과제교육(7회, 142명)
 - 다) 남성요리반: 생활요리 및 밑반찬 만들기(8회, 104명)
 - 라) 우리음식연구회원 요리 전시회: 1회
 - 마) 소외계층 음식나눔행사: 2회



파. 우리 쌀 이용 식품가공 기술 교육

- 1) 사업량: 6회, 170명
- 2) 사업비: 6,400천 원(국비 50%, 군비 50%)
- 3) 사업대상: 단체급식 관계자, 여성농업인, 우리음식연구회원 등
- 4) 사업내용
 - 가) 관내 학교 단체급식관계자(영양사, 조리사) 대상 쌀 가공품 요리 실습
 - 나) 여성농업인, 우리음식연구회원, 생활개선회원 대상 우리쌀 활용 교육
 - 다) 관내 학교 단체급식관계자 및 고성군여성단체협의회 회원 대상 체험교육



제4장 도시행정

- 제1절 도시개발
- 제2절 상하수도관리



제4장 도시행정

제1절

도시개발

1. 도시행정

가. 광고물 정비

옥외광고문화의 발달과 저변확대 등으로 다양한 광고물이 증가하고 있는 추세에서 쾌적한 도시환경 조성을 위해서는 광고물 정비가 큰 비중을 차지하고 있다. 이에 우리 군에서는 지속적인 불법광고물 정비와 광고 게시시설의 개·보수 및 유지관리 등을 통하여 쾌적한 가로환경 조성과 건전한 광고문화 정착에 기여하고 있다.

1) 옥외광고업 등록 현황

읍 면	년 도	2017년	비 고
계		14	
고 성 읍		11	
회 화 면		1	
상 리 면		1	
거 류 면		1	

2) 광고물 허가 및 신고 현황

광 고 물		2015	2016	2017
총 계		1,586	5,480	5,210
고 정 광고물	소 계	26	42	52
	가로형간판	11	21	36
	지주형간판	6	12	6
	돌출간판	8	5	10
	기 타	1	4	-
유 동 광고물	소 계	1,560	5,438	5,158
	현수막	1,560	5,438	5,158
	기 타	-	-	-

3) 광고물 지정 게시대 현황

(단위: 개소)

계	현수막 게시대	지정벽보판
76	76	-

4) 불량광고물 정비 현황

(단위: 건)

광 고 물	2015	2016	2017
계	2,231	1,357	9,454
고정광고물	54	15	6
유동광고물	2,177	1,342	9,448

2. 도시계획

가. 국토이용계획

1) 토지이용의 기본이념

국토는 국민의 기본적 생활터전이며, 후손에게 물려 줄 유산이므로 그 이용에 있어서는 공공복리를 우선하고 자연과 조화롭게 개발시킴은 물론 지역의 여러 조건을 충분히 고려하여 토지가 합리적으로 이용되고 적정하게 거래되도록 함으로써 쾌적한 생활환경을 유지하고 국토의 균형 있는 발전을 도모함을 그 기본이념으로 한다.

2) 용도지역의 지정 및 관리

「국토의 계획 및 이용에 관한 법률」에 따라 결정 고시되는 군관리계획은 국토를 기능과 적성에 따라 도시지역, 관리지역, 농림지역, 자연환경보전지역 등 4개의 용도지역으로 구분·지정하고 이 중 도시지역은 주거, 상업, 공업, 녹지지역으로 세분하고, 관리지역은 보전, 생산, 계획관리지역으로 세분하여 합리적으로 이용·관리하고 있다.



가) 용도지역 지정 현황

(단위: km²)

면 적	도 시 지 역	관 리 지 역	농 립 지 역	자 연 환 경 보 전 지 역	해 면
667,231	23,215	144,727	304,137	49,732	145,420

※ 관리지역은 계획·생산·보전관리지역을 합한 면적임

3) 도시지역 내 지구단위계획구역의 개발

도시지역 내 지구단위계획은 당해 지구단위계획구역의 토지이용을 합리화하고 그 기능을 증진시키며, 경관·미관의 개선 및 양호한 환경 등의 확보를 통해 당해구역을 체계·계획적으로 관리하기 위하여 수립하는 계획이다. 조선산업특구 지정으로 인한 인근 지역의 일반산업단지 지정 및 이에 따라 발생하는 인구유입을 적극적으로 유도하기 위해 공동주택을 포함한 지구단위계획을 수립하고 있다.

가) 도시지역 내 지구단위계획 수립현황

명 칭	위 치		최 초 지정일자	면 적(m ²)	비 고
	읍·면	리			
계	14개소			2,210,421	
동외지구(주공)	고성	동외	2005. 12. 15.	21,751	
교사지구(DS1차)	고성	교사	2006. 7. 10.	17,726	
서외지구(덕진)	고성	서외	2007. 7. 9.	12,091	
서외지구(행복주택)	고성	서외	2017. 1. 20.	6,008	
동외지구(DS2차)	고성	동외	2008. 10. 22.	21,768	
수남지구(코아루)	고성	수남	2013. 10. 29.	26,746	
신월지구(오션빌리지)	고성	신월	2016. 5. 16.	27,648	
교사지구(베스트시티)	고성	교사	2015. 6. 18.	37,940	
내산일반산업단지	동해	내산	2008. 12. 26.	522,618	
봉암일반산업단지	동해	봉암	2009. 4. 28.	299,305	
대독일반산업단지	고성	대독	2009. 4. 17.	265,987	
장좌일반산업단지	동해	장좌	2010. 4. 1.	695,053	
울대일반산업단지	고성	울대	2010. 7. 8.	181,593	
대가룡일반산업단지	동해	장좌	2010. 9. 2.	74,187	

4) 도시지역 외 지구단위계획구역의 개발

도시지역 외 지구단위계획은 당해 구역의 중심기능에 따라 주거, 산업·유통, 관광 휴양, 복합기능으로 구분된다. 이중 우리군은 주거형, 산업·유통형, 관광 휴양형 지구단위계획구역이 지정되어 있다. 주거형 지구단위계획은 주민의 집단적 생활 근거지로 이용되고 있거나 향후 이용될 지역으로써 주택의 건설과 주민의 복지시설 또는 소득증대를 위한 생산시설 등의 설치를 위해 계획적인 개발이 필요한 구역으로 우리군에서는 도시지역 외의 읍·면 지역 중 인구밀집지역을 대상으로 지정하여 왔는데, 거류면 당동 외 4개소가 주거형 지구단위계획이 수립되어 있다. 산업·유통형 지구단위계획은 산업단지, 농공단지, 일정 규모 이상의 공장 등 공업용도의 부지 및 건축물의 계획적인 개발이 필요한 경우에 계획하는 것으로 현재 우리군에는 조선산업특구 1개소, 농공단지 5개소, 물류단지 1개소, 기타공장업체 9개소 등이 계획되어 있다. 관광휴양형 지구단위계획은 관광사업을 위한 시설의 설치, 체육시설 부지의 조성 및 시설을 설치하기 위해 계획적 개발이 필요한 경우에 수립하는 것으로 우리군은 당항포관광지, 고성 Nobel 컨트리클럽(cc), 동촌지구 등 3개소가 계획되어 있고 향후 관광휴양산업의 발전과 더불어 관광객 유치를 위한 효율적인 지구단위계획을 수립할 계획이다.

가) 도시지역 외 지구단위계획 수립현황

유 형 별	개 소	면 적(m)	비 고
계	23개소	8,862,851	
주거형 지구단위계획	4개소	1,396,630	당동, 낙동, 장기, 봉암, 척변정
산업·유통형 지구단위계획	16개소	3,535,791	율대·세송·회화·마동·제일농공단지, 고려노벨, 고려화공, 천해지, SPP, SP산업, 조선산업특구(1개소), 지노테크외 2개사, 삼도프레스, 세포, 무등물류단지, 부포지구
관광휴양형 지구단위계획	3개소	3,930,430	당항포관광지, 동촌지구, 고성 Nobel 컨트리클럽



나. 도시계획

우리군의 도시계획은 1965년 1월 8일 건설부 고시 제1337호로 고성읍 일원 14.28㎢를 도시계획지역으로 최초 결정하였으며, 1977년 1월 26일 재정비 시농지보전을 위한 고성읍의 도시계획구역을 축소하면서 회화, 마암 일부지역 0.71㎢를 배둔 도시계획지역으로 지정하였다.

2017년 2월 2일 고성군 전체에 대한 군관리계획이 재수립되어 2017년 12월 31일 기준으로 고성읍지역 14.705㎢, 배둔지역 0.709㎢, 남동발전소 및 하이 화력발전소 5.350㎢, 일반산업단지 등이 도시지역으로 최종 결정되어 있다.

1) 고성군 도시계획 현황

	고 성 읍 지 역	배 둔 지 역	하 이 면 (화력발전소)	비 고
최 초 지정일	1965. 1. 8. (건설부 제1337호)	1977. 11. 09. (경남도 제551호)	1969. 1. 9. (건설부 제12호)	
최 종 결정일	2017. 2. 2. (경남도 제2017-27호)	2017. 2. 2. (경남도 제2017-27호)	2015. 10. 29. (산업통상자원부 제2015-221호)	
계획구역	14.705㎢	0.709㎢	5.350㎢	
목표연도	2020년	2020년	-	
계획인구	30,000명	3,000명	-	

2) 고성군 도시지역 현황

(단위: ㎢)

구 분	계	고 성 읍	배 둔	하 이 면 화력발전소	산업단지	비 고
계	22.804	14.705	0.709	5.350	2.039	
주 거 지 역	2.780	2.375	0.405	-	-	
제1종일반주거	1.763	1.412	0.352	-	-	
제2종일반주거	0.870	0.833	0.037	-	-	
준주거	0.146	0.130	0.016	-	-	
일반상업지역	6.636	0.512	0.035	-	-	
일반공업지역	5.837	0.511	-	4.215	1.909	
준공업지역	0.084	-	-	-	0.084	



구 분	계	고 성 읍	배 둔	하 이 면 화력발전소	산업단지	비 고
녹 지 지역	13,120	11,669	0.269	1.135	0.046	
보전녹지	0.455	0.455	-	-	-	
생산녹지	4.619	4.571	0.048	-	-	
자연녹지	8.046	6.643	0.221	1.135	0.046	

※ 해면부분은 제외

3. 도시개발

가. 도시계획사업

1) 고성읍

우리군 소재지인 고성읍이 1938. 10. 1. 읍으로 승격되었음에도 시가지도로 협소 등으로 군 소재지로서의 기능을 다하지 못함으로써 1965. 1. 8. 도시계획을 결정하고 사업추진을 위하여 노력한 바 있으나 빈약한 군 재정형편으로 사업 추진이 어려웠다.

이에 1989년부터 소도읍 가꾸기 차원에서 고성읍 시가지 확·포장공사를 시행하여 중앙로(L=610m, 1993년 완공), 송학로(L=866m, 1998년 완공)를 개설하였고 1999년에는 동외광장을, 2003년에는 정동~현대주유소 간(L=1,320m)도로를 개설 완료하였고, 또한 1999~2004년까지 신기~남포 간 도시계획도로 2,060m를 개설 완료하여 읍 시가지 교통체증 해소와 주민들의 교통 불편을 해소하였다.

2005년도에는 정동~남산 간 도시계획도로 L=163m, 이주단지~송수 간 도시 계획도로 L=105m를 완료하였으며, 2006년에는 수협~대성초등학교 간 도시계획 도로 L=202m를 완료하였고, 2006년 2월에는 고성 소도읍 육성 개발 사업이 행정자치부와 경상남도의 협약·체결로 2006~2009년까지 200억 원(국비100억, 도비30억, 군비70억) 규모의 사업비로 고성읍내 고성시장 활성화(고성타운스퀘어 리모델링 조성 사업, 2009년 8월 완료)와 도시계획도로 연결사업(송학~교사 간 도시계획도로 L=1.1km, 2009년 9월 완료), 남포항 배후 바다체험형 포구정비사업과 고성바이오포츠로드 조성사업, 가야문화촌 조성사업(유물전시관 건립, 2009년 9월 완료) 등을 통해 지역경제 활성화 및 지역환경 개선 등



고성읍을 거점도시로 육성할 수 있는 기틀을 마련하였다.

2012년 건강보험~경찰서간 도시계획도로를 개통하였으며, 수남사거리부터 송학~ 교사간 도시계획도로에 연결되는 도시계획도로(중로2-1호)의 일부 구간인 수남사거리~등기소 및 등기소~무지개아파트 L=982m구간을 2016년 11월 개통하였고, 2013년에 수협~서원아파트 간 도로 L=280m, 철성고~ 기월마을 간 도시계획도로 L=195m 및 2014년에 산림조합~DS2차간 도시계획도로 (소로1-6호)L=315m를 완료하였다.

또한 인구증가에 대비한 기반시설 부족을 해소하고 정주의식 고취를 위하여 남포항주변 도시계획도로 및 철성초등학교 앞 도시계획도로를 완공하였고, 송학광장~교사삼거리간 도시계획도로 1차구간 L=480m, 송학삼거리~버스터미널간 도시계획도로 및 회전교차로 설치를 완료하였다.

2) 배둔도시계획, 당동취락지구

배둔도시계획은 1977. 11. 9. 최초 결정되었으며, 당동취락지구도 2002. 5. 17. 결정되어 사업을 추진 중에 있다. 배둔도시계획도로(L=329m, 2004년 완공), 회화초등학교 주변도로(L=233m, 2004년 완공), 양지마을 도시계획도로(L=223m, 2016년 완공), 안의마을 도시계획도로(L=44m, 2017년 완공) 및 당동시가지 인구 유입 및 당동취락지구 정비 사업인 거류우체국도로(L=155m, 2004년 완공), 당동 취락지구(L=180m, 2005년 완공)를 개설 완료하였으며, 특히 조선산업특구 및 안정공단 배후도시로서 폭증하는 교통 및 인구증가에 대비하여 당동 도시계획 도로(중로2-13호, L=440m, 2011년 완공)를 개설완료 하였다. 또한, 2012년 당동 도시계획 도로(대로3-3호) L=1,500m개설 사업계획을 수립하여 1차구간(L=364m, 2015년 준공) 및 2차구간(L=230m, 2017년 준공)을 개설 완료하였으며, 2016부터 3차구간(L=500m) 보상 협의를 시작하였으며 2020년 준공을 목표로 하여 교통난 해소 및 쾌적한 배후주거지로서 기능을 다할 수 있도록 기반시설 확충 등에 만전을 다하고 있다.

가) 도시계획도로 추진 현황

(단위: 백만 원)

사업명	위 치		기 간	사업량	사업비			비 고
	읍면	리			계	2016까지	2017이후	
송학광장~교사삼거리간 도시계획도로	고성	서외 교사	2013.~ 2018.	L=920m B=20m	10,300	7,800	2,500	1차 구간



사업명	위치		기간	사업량	사업비			비고
	읍면	리			계	2016까지	2017이후	
당동도시계획도로 (대로1-11호)	거류	당동	2010.~ 2020.	L=1,500m B=20m	21,150	9,950	11,200	2차 구간
고성초교~남외마을간 도시계획도로	고성	서외	2014.~ 2018.	L=353m B=10m	1,630	1,630	-	
교사~대독간 도로 (소로2-3호)	고성	교사	2015.~ 2018.	L=367m B=8~12m	1,550	100	300	
송학삼거리~버스터미널간 도시계획도로	고성	송학	2015.~ 2017.	L=420m B=8m	3,150	3,150	-	
회화면(안의마을) 도시계획도로	회화	배둔	2015.~ 2017.	L=44m B=6m	450	450	-	
당동도시계획도로 (소로1-42호)	거류	당동	2016.~ 2018.	L=176m B=10m	830	830	-	
항공교~조각공원간 도시계획도로	고성	교사	2016.~ 2018.	L=363m B=12~20m 회전교차로 설치 1식	1,700	1,450	250	
무지개아파트 앞	고성	송학	2016.~ 2017.	회전교차로 설치 1식	280	280	-	

나. 도서개발

「도서개발촉진법」에 의하여 연차사업으로 계속 추진 중인 도서개발사업은 도서지역의 생산·소득 및 생활기반시설의 정비·확충으로 생활환경을 개선함으로써 도서주민의 소득증대와 복지향상을 목적으로 하고 있다.

1988~1997년까지 제1차 도서종합개발계획, 1998~2007년까지 제2차 도서종합개발계획, 2008~2017년까지 제3차 도서종합개발계획을 완료하였으며, 2018~2027년부터는 제4차 도서종합개발계획에 따른 사업추진으로 지역균형 발전에 크게 기여할 것으로 기대하고 있다.



1) 도서개발사업 현황

(단위: 천 원)

연도별	도서별	사업명	사업량	사업비
제1차	1988~1997	와 도	호안시설 정비 외 9건	521,000
		자란도	선착장 설치 외 6건	518,000
제2차	1998~1999	와 도	선착장 연장 외 2건	97,500
		자란도	도로포장 외 1건	91,100
	2000	와 도	와도선착장 연장 L=6.0	52,000
		자란도	자란도 선착장 연장 L=9.0	52,000
	2001	와 도	와도도로 개설공사 외 1건	342,100
		자란도	자란도 도로 개설	199,200
	2002	와 도	물량장 설치	112,800
	2003	자란도	물량장 설치	132,900
	2004	자란도	복지회관 신축	120,000
	2005	자란도	자란도 도로개설 공사	133,000
	2006	자란도	자란도 선착장 연장공사	142,000
	2007	자란도	자란도 선착장 연장공사	146,000



연도별	도서별	사업명	사업량	사업비	
제3차	2008	와도	와도 마을회관 건립공사	1건	20,000
	2009	와도	와도 마을회관 건립공사 외 1건	2건	343,000
		자란도	자란도 마을회관 보수공사	1건	60,000
	2010	자란도	부잔교 설치 2EA 호안구조물 설치 L=180m	3건	244,000
	2011	자란도	부잔교 설치 1EA 호안구조물 설치 L=152m, H=2.0~3.9m 포장공 L=45m, B=5.0m	1건	289,000
	2012	자란도	자란도 소공원 조성공사	1건	244,000
	2013	자란도	비법정도로 개설공사	1건	235,000
	2014	와도	와도 한전전기 인입공사	1건	482,000
	2015	와도	와도 기반시설 공사	1건	141,000
	2016	와도	다목적 공원 및 마을안길 정비공사	1건	170,000
	2017	자란도	자란도 비법정도로 개설사업 자란도 부잔교 정비공사	2건	259,000
제4차	2018	와도	와도 야영장조성 및 편의시설정비	3건	650,000
		자란도	와도 수도시설 및 가로등 정비 자란도 복지회관 정비		
	2019	자란도	자란도 소규모 여항시설 개발	2건	700,000
	2020	자란도	자란도 소규모 여항시설 개발	1건	350,000
	2021	와도	와도 호안시설 정비	1건	300,000
	2022	와도	와도 호안시설 정비	1건	300,000
	2023	자란도	자란도 소규모 여항시설 개발	1건	350,000
	2024	자란도	자란도 소규모 여항시설 개발	1건	350,000
	2025	와도	와도 일주도로 정비 및 전망대 설치	1건	400,000
	2026	자란도	자란도 일주도로 개설	1건	500,000
	2027	자란도	자란도 돌레길 정비 및 전망대 설치	1건	400,000



4. 도로관리

가. 현 황

관내 도로 총 연장은 군도 이상 도로가 501.064km로, 포장도는 350.704km이며, 포장률은 69.99% 정도이다. 2012. 3. 23. 농어촌도로 184개 노선 553.6km를 변경·지정하여 연차적으로 확·포장을 계획하고 있다.

국·도비 지원과 군비 투자로 도로 확·포장을 실시하여 군민의 생활불편 해소, 지역간의 균형 발전과 물동량 운송수급을 원활하게 함은 물론, 주민소득 증대에도 이바지하게 될 것으로 전망된다.

1) 도로현황

(단위: km)

도 로 별	노 선 수	계	포 장 도	미 포 장 도	포 장 율 (%)
계	36	501.064	350.704	150.36	69.9
고 속 도 로	1	23.220	23.220	-	100.0
국 도	3	92.383	91.383	1.000	98.9
국 가 지 원 지 방 도	3	14.100	14.100	-	100.0
지 방 도	8	160.061	129.548	30.513	80.9
군 도	21	211.300	92.453	118.847	43.8

2) 농어촌 도로 현황

(단위: km)

도 로 별	노 선 수	계	포 장 도	사 리 도	포 장 율 (%)
계	184	553.6	169.69	383.641	30.7
면 도	41	132.5	56.00	76.50	42.3
리 도	40	135.9	48.94	86.96	36.0
농 로	103	285.2	65.02	220.18	22.8

3) 교량 현황

(단위: m)

도로 별	현 황		2017 재가설사업	
	개 소	연 장	개 소	연 장
계	261	6,677.0	-	-
국 도	26	1,647.5	-	-
지 방 도	33	1,009.7	-	-
군 도	58	1,162.7	-	-
농어촌도로	144	2,857.1	-	-

나. 도로건설

1) 군도

2017년도에 3,215백만 원의 사업비를 투자하여 토지보상 및 확·포장 4.81km를 시행하였다.

가) 2017년도 도로 확·포장 사업 현황

(단위: km, 천 원)

구 분	노선번호	노 선 명	위 치	사 업 량	사 업 비
계		8개 노선		확·포장 4.81	3,215,000
군 도	1호선	병산~양화선 (병산마을)	삼산 병산	보상 1식	100,000
	6호선	용안~봉동선 (봉치~와룡간)	개천 봉치	보상, 공사 1식	830,000
	6호선	용안~봉동선 (주평~남진간)	구만 주평	보상 1식	100,000
	8호선	연화~봉치선 (좌이마을)	개천 좌연	도로정비 0.1	120,000
	12호선	신용~화당선 (신용~화당간)	거류 신용, 화당	확·포장 0.78	400,000
	14호선	장좌~장기선 (장기~장좌간)	동해 장좌	확·포장 2.20	1,000,000
	15호선	금산~신리선 (가동마을)	대가 금산	확·포장 0.99	415,000
	16호선	금산~삼락선 (곤기마을)	마암 두호, 삼락	확·포장 0.74	250,000



2) 농어촌 도로

2017년도에는 1,580백만 원의 사업비를 투자하여 토지보상 및 확·포장 1.36km를 시행하여 교통편의 도로와 농수산물 수송에 크게 기여하고 있다.

가) 2017 농어촌도로 확·포장사업

(단위: km, 천 원)

구 분	노선번호	노선명	위치	사업량	사업비
계		7개 노선		확·포장 1.36	1,580,000
농어촌 도 로	하일 101호선	용수선 (침촌~절골간)	하일 수양	확·포장 0.46	100,000
	고성 201호선	무죽선 (내우산마을)	고성 우산	보상 1식	300,000
	개천 201호선	청나선 (나동마을)	개천 나선	보상 1식	200,000
농어촌 도 로	동해 201호선	봉내선 (정남마을)	동해 외곡	확포장 0.1	300,000
	고성 202호선	동월선 (울대~매수간)	고성 울대	보상 1식	100,000
	구만 202호선	효주선 (선동마을)	구만 화림	확포장 0.8	480,000
	고성 308호선	암연선 (터골마을)	대가 연지	보상 1식	100,000

다. 도로 유지 관리

1) 도로 유지 관리

도로건설에 있어 도로의 확·포장도 중요하지만, 도로를 정비하여 안전하게 차량이 통행할 수 있도록 유지 관리하는 것 또한 중요하다.

도로의 노면은 통과하는 교통량이나 주위환경이 영향을 받아 점차로 악화되는 현상을 막기 위하여 도로유지 관리에 1,130백만 원을 투입하여 군도 21개 노선 211.3km의 원활한 교통소통에 기여하여 왔으며, 관내 전 도로망에 대하여 수시로 군 보유 15톤 덤프트럭과 도로보수원 13명을 상시 운영하면서 노면상태, 측구암거, 교량, 표시판 등을 정비하고 있다.

2) 접도 구역 관리

접도구역의 관리는 도로법 제40조와 동법시행령 제39조, 동법시행규칙 제16조에 의거 구조물의 손괴방지, 도로변 미관보호, 교통의 위험방지와 장래 도로확장을 위한 공간 확보를 목적으로 한다.

가) 접도 구역 지정

접도구역의 지정 대상 도로는 고속도로, 일반국도, 지방도에 한하며 국토의계획 및 이용에 관한 법률에 의하여 도시계획구역으로 결정된 구역안의 도로는 제외한다. 또한 도로의 확·포장 사업 완료시 재정비되어 군도는 군수가 필요시 지정할 수 있도록 되어 있다.

나) 접도구역 및 도로 예정지 폭

(단위: m)

도로의종류	구 분	접도구역폭
고속국도	4차선	10(양측각각)
일반국도 일반국도	4차선	5(양측각각)
	2차선	5(양측각각)
지방도	"	5(양측각각)

다) 접도구역 내 기존 건축물현황

구 분	면 적 (㎡)	기 존 건 물					
		계		예 정 지 내		접 도 구 역 내	
		동 수	세 대 수	동 수	세 대 수	동 수	세 대 수
계	25,328	1,065	590	-	-	1,040	592
국 도 지방도	3,257	218	140	-	-	203	148
	22,071	847	450	-	-	837	444



5. 공동주택관리

가. 사업추진 목적

군민에게 안전하고 쾌적한 생활환경을 제공하기 위하여 2010년부터 시행해온 공동주택관리지원 사업은 2017년 현재까지 19개 단지에 매년 평균 2동 이상의 공동주택에 대하여 공용부분의 관리에 필요한 비용의 일부를 지원하여 주거환경의 개선을 도모하여 입주민의 주거복지 증진 및 살기 좋은 주거환경을 구현하고자 한다.

나. 추진실적

1) 공동주택 현황

(단위: m)

구 분	동 수	연면적	평형 별 (세대수)				
			소 계	50㎡미만	50~60㎡미만	60~85㎡미만	85㎡이상
계	260	584,303	6,679	947	1,339	4,099	294
아파트	95	455,966	4,942	755	1,247	2,807	133
연립주택	40	46,408	531	76	39	364	52
다세대주택	125	81,929	1,206	116	53	928	109

2) 추진실적

(단위: 단지 수)

구 분	계	2015년	2016년	2017년
지 원	8	1	1	6

다. 기대효과

- 1) 공동주택 단지 내 노후된 공동이용시설 교체 유도로 인한 주거환경 개선
- 2) 저소득 소규모 공동주택 단지 공동이용시설 개선 지원으로 주거환경 개선

제2절 상하수도관리

1. 하수처리시설 관리

가. 고성하수처리시설

1) 사업개요

구 분		1 단 계	2 단 계
목 표 연 도		2002년	2011년
계획처리인구		25,400인	28,000인
하수처리시설	시 설 용 량	10,500톤/일	13,000톤/일
	위 치	고성군 고성읍 동해로 121	
	소 요 면 적	36,240㎡	
	수 처 리 방 식	산화구법	산화구개량공법
	슬러지처리방식	농축 → 탈수 → 퇴비화	
	방 류 수 역	고성천 → 연안(남해)	
차집관로	기 존	Φ450 ~ 700m/m, L = 2.3km	
	신 설	Φ800 ~ 250m/m, L = 9.75km	-
중계펌프장		1개소	2개소
사업기간		1998년 7월 ~ 2002년 12월	2007년 8월 ~ 2016년 12월

2) 사업비 투자현황

구 분		사 업 비(백만 원)						
		2010년까지	2011년	2012년	2013년	2014년	2015년	2016년
총 계		26,592	1,027	1,521	3,031	2,203	1,020	772
공 사 비	소 계	24,389	927	1,104	2,681	1,853	955	772
	하수처리시설	19,513	927	1,104	2,681	1,853	955	772
	차 집 관 로	4,876	-	-	-	-	-	-
	설계비 및 감리비	1,050	100	417	350	350	65	-
용 지 보 상 비		1,153	-	-	-	-	-	-



나. 회화하수처리시설

1) 사업개요

구 분		사 업 개 요
처리시설 위치		고성군 회화면 마구들4길 99
목 표 연 도		2006년(최종목표년도 : 2021년)
처리구역면적		41.61ha(최종목표년도 : 53.07ha)
계획처리인구		3,500인(최종목표년도 : 4,000인)
시 설 규 모	처리시설용량	1,000m ³ /일
	하수간선관로 (신설)	2,648m(D150~300mm)
수처리 공법		회분식활성슬러지 공법 (CASS-SBR)
슬러지 처리		농축·탈수 → 고성하수처리시설 이송 → 최종처분
처리시설 부지면적		5,815m ²
방 류 수 역		배둔천 → 당항만
사 업 기 간		2007. 5. ~ 2009. 8. 3

2) 사업비 투자현황

구 분		사 업 비 (백만 원)		
		2007년	2008년	2009년
총 계		4,061	2,299	3,010
공 사 비	소 계	3,411	1,847	2,831
	하수처리시설	3,411	1,847	2,831
	차집관로	-	-	-
설계비 및 감리비		650	452	179
용 지 보 상 비		-	-	-

다. 거류하수처리시설

1) 사업개요

구 분		사 업 개 요
처리시설 위치		고성군 거류면 신용리 1333번지 일원
목 표 연 도		2011년(최종목표년도 : 2016년)
처리구역면적		76.48ha(최종목표년도 : 100.52ha)
계획처리인구		3,532인(최종목표년도 : 7,861인)
시 설 규 모	처리시설용량	1,200m ³ /일
	하수간선관로 (신설)	8.6km(D150~300mm)
수처리 공법		회분식 활성슬러지 공법 (CASS-SBR)
슬러지 처리		농축·탈수 → 고성하수처리시설 이송 → 최종처분
처리시설 부지면적		26,759m ²
방 류 수 역		신용천 → 당동만
사업 기 간		2009. 7. 3 ~ 2013.12.31

2) 사업비 투자현황

구 분		사 업 비 (백만 원)						
		2007년까지	2008년	2009년	2010년	2011년	2012년	2013년
총 계		1,061	230	1,652	4,557	6,997	5,649	2,251
공 사 비	소 계	-	-	1,372	3,850	5,867	4,373	1,809
	하수처리시설	-	-	1,372	3,850	5,867	4,373	1,809
설계비 및 감리비		430	230	280	61	360	566	442
용 지 보 상 비		631	-	-	646	770	710	-



라. 마을단위 공공하수처리시설(28개소/고성군 25, 농어촌공사 3)

구분	시설명	소재지	시설용량 (m ³ /일)	처리공법	총사업비 (천원)	사용 개시일	비고
고성읍 (3개소)	장계마을	고성읍 우산리 200-30	30	SNR	300,000	'09.11.23.	
	죽동마을	고성읍 죽계리 848-15	70	SNR	555,000	'08. 2. 1.	
	신부마을	고성읍 신월리 300	40	CASS SBR	693,500	'14. 9.17.	
삼산면 (3개소)	용호마을	삼산면 미룡리 928-3	55	SNR	834,000	'08. 2. 1.	
	삼봉마을	삼산면 삼봉리 525	95	SNR	3,788,000	'16. 2.16.	
	삼산문화 마을	삼산면 두포리 1588-2	70	SNR	273,320	'06. 8.31.	한국 농어촌 공사
하일면 (3개소)	임포마을	하일면 학림리 380- 16	200	SNR	3,547,000	'09.11.23.	
	맥전포마을	하일면 춘암리 377- 13	95	SNR	2,888,000	'16.10.17.	
	동화마을	하일면 춘암리 18-1	55	SNR	2,433,000	'17.12.28.	
하이면 (3개소)	제전마을	하이면 덕명리 15	50	SNR	492,000	'09.11.23.	
	덕명마을	하이면 덕명리 376	55	CASS SBR	753,550	'13.10.10.	
	신덕마을	하이면 덕호리 706- 31	255	SNR	4,174,000	'14.12.19.	
상리면	상리문화 마을	상리면 척번정리 456-10	70	토양피복형 접촉산화 (리창정화법)	373,000	'03. 01.	한국 농어촌 공사
대가면	삼계마을	대가면 유흥리 985- 10	80	SNR	1,400,000	'08.10. 8.	
영현면	봉림마을	영현면 봉림리 9-1	55	SNR	999,000	'08. 2. 1.	
영오면 (3개소)	생곡마을	영오면 성곡리 630-1	49	SNR	200,000	'08. 2. 1.	
	낙안마을	영오면 영산리 263-9	110	SNR	2,325,000	'08. 2. 1.	
	오동마을	영오면 오서리 4	90	SNR	1,001,000	'08. 2. 1.	
	영대마을	영오면 영대리 1104-1	60	SNR	1,584,000	'16. 1.13.	



구분	시설명	소 재 지	시설용량 (m³/일)	처리공법	총사업비 (천원)	사 용 개시일	비고
개천면	명성마을	개천면 예성리 126-1	50	SNR	1,862,000	'16. 2.16.	
구만면	낙동마을	구만면 광덕리 905-3	100	SNR	2,800,000	'09.12.16.	
회화면	녹명마을	회화면 녹명리 392	50	SNR	706,000	'09.12.16.	
마암면	법진마을	마암면 화산리 230-1	40	SNR	400,000	'09.12.16.	
동해면 (4개소)	봉암마을	동해면 봉암리 425-3	110	SNR	400,000	'08.10. 8.	
	장기마을	동해면 장기리 291-10	130	SNR	1,856,000	'09.11.23.	
	대천마을	동해면 외산리 848	40	SNR	788,000	'09.12.16.	
	내산전원 마을	동해면 내산리 496-5	25	SNR	114,411	'09. 3.30.	한국 농어촌 공사
거류면	신은마을	거류면 은월리 1242	130	SNR	2,956,000	'09.11.23.	

2. 상수도 관리

가. 상수도 발전과정

연 도	사 업 내 용
1933. 6.20.	고성읍에 1일 400톤 취수량으로 시설허가 가동
1972.10. 2.	고성읍에 1일 2,300톤으로 시설 확장
1984.12.24.	회화면에 1일 900톤으로 시설 준공
1989. 7.15.	고성읍에 1일 5,200톤으로 남강계통 광역상수도에서 수수
1991. 2. 1.	회화면의 1일 900톤 전량 남강계통 광역상수도에서 수수
	고성군에 1일 8,200톤 전량 남강계통 광역상수도 용수 결정량 변경
1994. 4.28.	고성군에 1일 8,900톤 전량 남강계통 광역상수도 용수 결정량 변경
	고성읍 : 7,500톤/일 회화면 830톤/일 거류면 : 350톤/일 송산지구 : 220톤/일



연 도	사 업 내 용
1997. 3.26.	고성군에 1일 9,500톤 전량 남강계통 광역상수도 용수 결정량 변경 고성읍 : 7,500톤/일 회화면 : 1000톤/일 거류면 : 400톤/일 송산지구 : 600톤/일
1999. 6.16.	고성군에 1일 10,400톤 전량 남강계통 광역상수도 용수 결정량 변경 고성읍 : 7,700톤/일 회화면 : 1,500톤/일 거류면 : 400톤/일 송산지구 : 350톤/일 마암면 : 250톤/일 상리면 : 200톤/일
2000. 9.	고성군 하일면, 하이면, 동해면 일원 급수구역 확대에 고성군 1일 용수결정량 10,400톤을 읍·면별 재조정함 고성읍 6,670톤, 회화면 2,193톤, 거류면 935톤, 마암면 210톤, 동해면 104톤, 하일면 173톤, 하이면 115톤
2002.10.	고성군 1일 13,500톤으로 용수결정량 재조정 고성읍 9,000톤, 삼산면 167톤, 하일면 410톤, 하이면 157톤, 구만·회화면 2,493톤, 마암면 240톤, 동해면 121톤, 거류면 912톤
2004. 1.	고성군 1일 14,100톤으로 용수결정량 재조정 고성읍 9,750톤, 삼산면 167톤, 하일면 410톤, 하이면 157톤, 상리면 283톤, 구만·회화면 2000톤, 마암면 300톤, 동해면 121톤, 거류면 912톤
2005.12.	도서지역 광역상수도 공급(하일면 송천리 자란도)
2007. 2.	동해지방상수도 시설확장사업 완료(동해면 일원)
2009.12.	영오·하일지방상수도 확장사업 착공(영오 외6개면 일원)
2010. 9.	고성군 지방상수도 위탁운영관리
2010.11.	고성군 1일 20,000톤으로 용수결정량 재조정
2014. 5.	고성군 지방상수도 운영효율화사업 실시협약(1차변경)
2014.12.	경남 서부권 지방상수도 통합운영관리 실시협약(1차변경)
2017.05.	마암·대가 지구 지방상수도 확장사업 착공

나. 상수도급수 현황

군내 14개 읍·면 중 광역상수도사업 수혜지역은 고성읍, 삼산면, 하일면, 하이면, 상리면, 영오면, 개천면, 구만면, 회화면, 영현면, 동해면, 거류면이며, 군내 14개 읍·면의 행정인구는 54,060명이고 총인구 대비 급수인구는 77.8%인 42,084명으로 1989년 이후부터 보급률은 지속적으로 늘어나고 있다. 일부 미급수 농어촌지역인 6개면(삼산, 하일, 상리, 영현, 영오,

개천면)에 안전한 상수도 공급을 위해 2009년 사업을 착공, 2017년까지 사업을 완료하였고, 나머지 미급수 지역인 대가면, 마암면은 2017년 사업을 착공하여 2020년까지 준공을 목표로 상수도 보급률을 점차적으로 높여나갈 계획이다.

다. 광역상수도 보급 현황

구 분	총인구 (명)	급수인구 (명)	보급률 (%)	사용량 (㎥/년)	1인당 사용량 (ℓ/일)	급수전 (전)	비고
계	54,060	42,084	77.8	4,261,635	277	13,876	
고성읍	25,691	25,511	99.3	2,457,335	2640	5,200	
삼산면	1,825	1,155	63.3	153,524	364	853	
하일면	1,894	1,635	86.3	139,763	234	900	
하이면	2,815	1,560	55.4	133,621	235	773	
상리면	1,655	228	13.8	29,935	360	262	
대가면	1,685	143	8.5	11,552	221	138	
영현면	881	358	40.6	35,329	270	399	
영오면	1,528	1,510	98.8	109,192	198	935	
개천면	1,217	380	31.2	24,434	176	283	
구만면	1,058	55	5.2	7,303	364	33	
회화면	3,740	2,929	78.3	400,756	375	1,094	
마암면	1,896	715	37.7	109,448	419	266	
동해면	3,370	2,430	72.1	351,046	396	1,419	
거류면	4,805	3,475	72.3	298,397	235	1,321	

※ 총인구 : 외국인 미포함, 하일면 1인당 사용량은 사량도 사용량 제외



라. 시설 현황

상수도 시설로는 당항, 회화농공단지, 당동문화마을, 삼산, 회화, 송의원, 매수, 대독, 상리, 하이, 마동 등 15개 배수지가 있으며, 남강계통 광역상수도 시설용량은 20,000㎥/일이다. 관내 상수도관의 관로는 남강계통 광역상수도 확장사업으로 마암, 구만, 거류, 동해, 하일, 하이면 지역은 최근에 설치하였지만, 고성읍과 회화면의 관로시설의 노후로 점차적으로 교체하여 누수율을 줄여나갈 계획이다.

【상수도 관로 현황】

(단위: m)

2017년	총연장	관종별				매설년도별		
		계	주철관	PE관	기타	계	10년이상	10년미만
합 계	760,098	760,098	150,527	558,952	50,619	760,098	366,494	393,604
도수관	-	-	-	-	-	-	-	-
송수관	19,404	19,404	15,596	2,426	1,382	19,404	12,044	7,360
배수관	564,756	564,756	133,557	404,519	26,680	564,756	287,439	277,317
급수관	175,938	175,938	1,374	152,007	22,557	175,938	67,011	108,927

마. 계량기 관리

상수도사업의 관리상 사용료 수입을 측정하는 계량기 관리가 매우 중요하다. 계량기는 건물단위별로 설치하는 것과 공동주택(아파트)의 주계량기가 있다.

계량기 교체的主要原因은 수충(水衝)작용 등으로 인한 자연 고장과 관리 부주의로 인한 겨울철 동파 순으로 나타나고 있으며, 대구경의 계량기보다 소구경의 가정용에서 고장 발생 빈도가 높게 나타나고 있다.

계량기에서의 불감수량을 최소화하고 유수율 향상을 위하여 물 사용량에 따른 적정 구경의 계량기를 사용하고 있으며, 유효기간이 6~8년 경과된 계량기는 지속적으로 교체해 나가고 있다.



【계량기 구경별 현황】

(단위: 전)

연도별	계	구경별							
		13mm	20mm	25mm	32mm	40mm	50mm	75mm	100mm
2015	12,279	10,182	480	320	7	74	84	48	7
2016	13,119	12,023	525	345	8	77	85	48	8
2017	13,876	12,731	547	365	10	78	89	48	8

【계량기 교체 원인별 현황】

(단위: 전)

연도별	총전수	계량기교체건수			
		계	고장	동파	기타 (검정기간경과)
2015	12,279	829	71	6	752
2016	13,119	384	128	77	179
2017	13,876	1,072	79	19	974

바. 상수도 운영 효율화 사업

상수도 운영의 효율화 및 관리혁신으로 지방재정 부담을 경감하고, 과학적인 첨단기법 도입으로 생산원가 절감 및 유수율을 제고하고 시설의 현대화로 안정적이고 깨끗한 수도를 공급, 전문적 수질관리로 신뢰받는 최상의 수도물 공급서비스 구현을 위해 지난 2010년 9월 물관리 전문기관인 한국수자원공사와 지방상수도 운영효율화사업 추진을 위해 20년간의 위탁계약 협약을 체결했다.

위탁 범위는 지방상수도 시설개선 및 운영관리, 요금·고객관리 등으로 20년간 총 투자비는 889억(시설개량비 415억, 운영관리비 474억)이다.

2017년까지 유수율 제고 및 수도물공급 체계 개선을 위해 298억을 투입하여, 유수율을 2010년 47.9%에서 2014년 80%까지 제고 후 2017년까지 80%로 유지 중에 있다. 또한, 약



16.4백만톤 누수량 감소로 정수구입비 약 68억원을 절감했고, IT접목과 선진 상수도 관망관리 시스템 구축을 위해 노후 관망 84.3km를 정비, 노후계량기 약 9,000전, 최적 수압관리 24개소, 19개 블록망 구축으로 공급체계를 개선하고 있다. 2017년 유수율 80% 목표 달성과 군민 물 복지 실현, 고객센터 품질수준 향상, 시설현대화 및 통합운영시스템 구축 안전화로 법적 수질 기준 만족하는 수돗물 공급에 만전을 기하고 있다.

【위탁운영 주요시설 현황】

구 분	가압 장	배수 지	관 로	부 속 설 비	급 수 전	비 고
상수도	14개소	15개소	760km	4,150개	13,335전	

사. 소규모 마을상수도 관리

문화발전과 생활수준 향상으로 깨끗한 물을 선호하나 농어촌지역은 아직도 소규모수도시설(마을상수도 및 소규모급수시설)에 의존하고 있다. 관내 소규모수도시설수는 총 186개소, 급수인구는 10,768명으로써 군민의 19.9%가 사용하고 있으며, 농어촌지역의 분뇨, 쓰레기 처리의 미흡, 농약·비료 사용의 증가로 환경오염이 가속화되고 있으나 노후시설 등의 개선으로 농어촌지역에 맑은 물을 공급하기 위하여 연차별 보수사업을 실시하고 있다.

【소규모 수도시설 현황】

(단위: 개소, 명)

읍 면	급수 현황		수원별 시설수				비 고
	가구수	인구수	계	지하수	계곡수	기타	
계	5,463	10,768	186	165	21		
고성읍	103	212	6	4	2		
삼산면	177	316	8	7	1		
하일면	245	452	8	8	-		
하이면	454	891	13	12	1		
상리면	463	788	17	15	2		
대가면	469	881	29	23	6		
영현면	250	475	10	9	1		



읍 면	급수 현황		수원별 시설수				비 고
	가구수	인구수	계	지하수	계곡수	기타	
개천면	402	876	16	14	2		
구만면	617	1,142	18	17	1		
회화면	554	1,043	13	12	1		
마암면	730	1,545	27	26	1		
동해면	364	812	11	8	3		
거류면	635	1,335	10	10	-		

【소규모수도시설 연도별 감소 현황】

(단위: 개소)

구 분	2015	2016	2017	비 고
시설수	226	195	186	
감소수	37	31	9	
사유	지방상수도 공급			

3. 하수도 관리

하수도는 각종 생활오수, 자연오수 등 모든 하수를 원활히 처리하여 주민의 보건위생 향상 및 쾌적한 생활환경을 조성하기 위한 것으로 1987. 4. 20. 고성 하수도정비기본계획을 수립하여 1990. 2. 2. 승인되었으며, 2015. 12. 14. 변경 승인되어 관내 하수도 사업의 초기 단계로 고성 도시계획사업과 병행하여 연차적으로 시행하고 있다.

【하수도설치 현황】

(단위: km)

계			합 류 식			분 류 식		
계 획	시 설	%	계 획	시 설	%	계 획	시 설	%
306	212	69.2	5	5	100	301	207	68.7



【하수도공사 현황】

연도별	읍면	사업비(천원)	사업량
2015	고성읍	1,010,000	L = 2,391m
	거류면	600,000	L = 1,650m
2016	고성읍	702,000	L = 1,180m
	회화면	129,000	L = 530m
2017	고성읍	78,412	L = 83m
	회화면	436,589	L = 3,926m

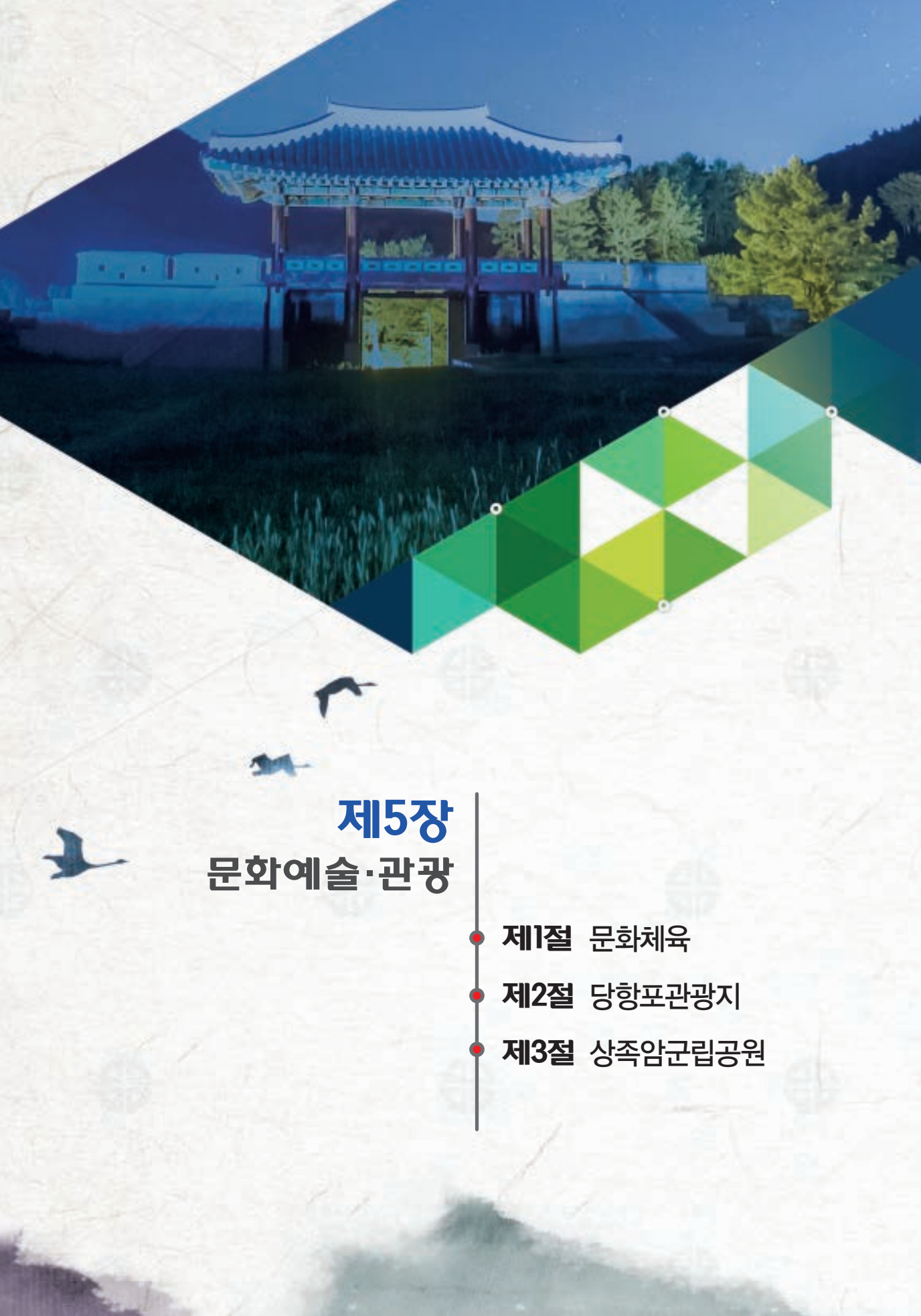

제5장

문화예술·관광

- 제1절 문화체육
- 제2절 당항포관광지
- 제3절 상족암군립공원



제5장 문화예술·관광

제1절

문화체육

1. 문화예술 진흥

가. 개요

1500년 전 소가야의 도읍지로 역사를 연 고성은 천혜의 자원과 고성평야의 기름진 땅, 바다를 끼고 있어 인심이 후덕하여 일찍부터 문화가 발달된 곳이다.

신라시대 의상대사가 창건한 옥천사, 운흥사, 문수암 등의 불교문화, 향교와 읍·면에 산재한 서원을 중심으로 유교문화가 매우 발달하였으며, 국가무형문화재 제7호인 고성오광대와 제84-1호로 지정된 고성농요에서 향토문화 창달을 위해 보존회를 결성하여 하·동계 방학기간 중 대학생과 일반, 단체를 대상으로 전수교육을 실시하고 있다. 1949년 창립된 고성문화원의 향토사연구와 사단법인 소가야문화보존회 주관 소가야문화제 행사가 개최되고 있으며, (사)한국예총 고성지회에선 지역문인들이 힘을 모아 “고성문화지”를 발간하는 등 문화진흥의 저변확충에 힘쓰고 있다.

【문화예술단체 현황】

단 체 명	대표자	창 립 일 자	회원수	주 요 내 용
사) 고성문화원	도충홍	1949. 12. 14.	600	각종 문화행사 및 향토사 발간
사) 소가야문화보존회	박재하	1986. 2. 26.	30	소가야문화제 개최
사) 고성오광대보존회	이윤석	1969. 6. 14.	50	고성오광대보존 및 전수
사) 고성농요보존회	정혁상	1977. 8. 6.	60	고성농요보존 및 전수
사) 고성향교	정창석	1398.	80	전통문화계승, 지역문화교육
사)한국예술문화단체총연합회고성지회	조은희	2006. 8. 23.	124	지역문화예술 전승

나. 소가야문화제

소가야문화제는 1959년 광복예술제로 시작하여 1989년부터 그 명칭을 “소가야문화제”로 개칭하였으며, “사단법인 소가야문화보존회”가 주관해 오고 있다. 제41회 소가야문화제 행사는 전 군민이 참여하는 향토문화 축제로, 문화예술의 지역정체성 확립과 군민의 문화욕구 충족 기회를 제공하였다.

대 회 명	개 최 기 간	개 최 종 목	주 최 (주관)
소가야문화제	2015. 9. 30. ~ 10. 2.	42	고성군 소가야문화보존회
	2016. 9. 30. ~ 10. 1.	38	
	2017. 9. 28. ~ 9. 30.	35	

다. 고성오광대

고성오광대는 국가무형문화재 제7호로 지정되어 있으며, 문동북춤, 오광대놀이, 비비, 승무, 제밀주 5과장으로 구성되어 있다. 조선시대 양반들의 권세행사로 평민에 대한 천대와 멸시의 울분을 탈을 쓰고 양반의 비인간적인 추악상을 들춰내어 신랄하게 조롱·비판하는 것 등이다.

【인간문화재 지정현황】

지정 번호	명 칭	성 명	생년월일	보유 종별	주 소	지정일자
7	고성오광대	이운석	1950. 2. 1.	악사, 말뚝이춤	고성군 고성읍 남해안대로 2571	2006. 3. 13.

【전수현황】

사 업 명	사 업 내 용	기 간	장 소	비 고
전수사업	자체회원 전수	연중 수시	오광대 전수회관	연간 100회
	전수생 전수	연중 수시		연간 100회
	학생 전수	동·하계 방학		고려대학교 외 40개 단체 558명



【공연현황】

공 연 내 용	일 시	장 소	비 고
고성오펜대 정기공연 고성오펜대 기획공연 고성오펜대 해외공연 생생문화재 (잠자는 말뚝이를 깨워라)	2017. 5. 5. 2017. 11. 24. 2017. 8. 21. ~ 8. 29. 2017. 3. ~ 11.	당항포관광지 부산 북사이프러스 고성오펜대전수교육관	

라. 고성농요

고성농요는 국가무형문화재 제84-1호로 지정되어 있으며, 하지 무렵부터 시작되는 농사소리가 주축을 이루며, “등지”라고도 한다. 그 창법이나 가사가 타지방의 민요에 비해 큰 감동을 줄 수 있고 여성의 참여가 많은 특색 있는 민요로, 모내기, 도리깨질, 삼삼기, 논매기, 물레질소리로 구성되어 있으며, 과장별 순서 및 작업광경은 지방에서 연중 행하여 오던 그대로를 실체화한 것이다.

【인간문화재 지정현황】

지정 번호	명 칭	성 명	생년월일	보유 종 별	주 소	지정일자
84-1	고성농요	김석명	1939. 1. 23.	앞소리	상리면 척번정길 26	1992. 7. 1.

【전수현황】

사업명	사업내용	기 간	장 소	비 고
전수사업	자체회원 전수	주 2회	고성농요 전수회관	연간 104회
	전수생 전수	연중 수시		480명
	학생 전수	학기 중 및 동·하계 방학		소가야중학교외 2개교 69명

【공연현황】

공 연 내 용	일 시	장 소	비 고
고성농요 정기공연 고성농요 기획공연 고성농요 해외공연	2017. 6. 24. 2017. 9. 16. 2017. 6. 14. ~ 6. 20.	고성농요 공연장 상리초등학교 태국	

마. 고성향교

경상남도 유형문화재 제219호로 지정되어 있으며, 성현을 제사하고 지방민을 교화하기 위한 지방교육 시설로 청소년들에게 전통 미풍양속 계승 및 충효정신 고취와 올바른 인성 함양을 위한 다양한 문화행사를 개최하고 있다.

【행사현황】

행사내용	일시	장소	비고
춘향문묘석전제례	2017. 3. 1.	고성향교 대성전	7개교 672명 수료 5회 224명 참가
추향문묘석전제례	2017. 9. 27.	고성향교 대성전	
충효교실운영	2017. 10.~11.	명륜당, 관내학교	
전통문화계승사업	2017. 10. 16.~10. 17.	강원도향교	
향교전통문화체험교실운영	2017.6.26.~6.30.	고성향교	

바. 소가야달빛사냥(문화예술 공연)

군민의 문화욕구를 충족하기 위해 소가야달빛사냥 문화예술공연을 개최하여 모두가 함께 즐기는 문화예술 공연을 펼쳐 군민의 문화향유 기회를 제공하였다.

【소가야달빛사냥 공연 현황】

구분	일자	장소	내용
1회 공연	2017. 6. 23.	문화체육센터	타악기 연주, 클래식 공연
2회 공연	2017. 10. 27.		

사. 찾아가는 무료영화상영

영화 관람이 어려운 소외 지역주민들에게 문화혜택의 기회 제공과 군민의 건전한 여가문화 활성화 및 군민의 문화향유권을 충족하기 위해 문화융성정책의 일환으로 무료영화를 상영하였다.



【무료영화상영 현황】

구 분	기 간	상 영 작	상 영 횟 수
실내상영	2017. 2. ~ 2017. 12.	최신개봉영화	10회

아. 문화시설 현황

1) 고성동부도서관

독서문화 진흥을 위한 문화체험기회 증대와 문화공간의 효율적 운영 활성화로 문화복지 행정 구현과 지역문화 서비스 및 다양한 프로그램으로 지역주민과 청소년의 건전한 여가공간으로 제공되고 있다.

【고성동부도서관 시설현황】

소 재 지	고성군 회화면 관인로 44번길 26-5		
규 모	건물 997.29㎡(지상2층), 열람석 86석		
주 요 시 설	1층	인터넷부스, AV감상실, 시청각실, 놀이방 등	
	2층	종합열람실, 아동열람실 등	
시설개방(시간)	개방일	화요일~일요일	평일 09:00~21:00
			주말 09:00~17:00
	휴관일	매주 월요일, 국가지정 공휴일, 기타 군수가 공고한 날 등	

【도서 및 보유자료 현황】

구 분	도 서	비 디 오	C D (DVD)
2017	32,156	300	3,080

【문화프로그램 개최】

구 분	개 최 기 간	참 여 자 수	횟 수
독서퀴즈대회	2017. 1. ~ 2017. 12.	360명	12회
문화프로그램운영 (캘리그래피, 가족공예)	2017. 5. ~ 2017. 12.	415명	46회



2) 책사랑 작은 도서관

군민의 생활공간 가까운 곳에 소재하여 누구나 지식정보 및 생활·문화서비스의 혜택을 제공하기 위한 소규모 도서관으로 2009년 개관하여 현재 민간위탁으로 운영하며, 다양한 문화프로그램 운영으로 거류면 지역의 독서 및 문화공간의 역할을 한다.

【책사랑 작은도서관 시설현황】

소 재 지	고성군 거류면 당동3길 11	
규 모	건물 414.04㎡(지상3층)	
운 영 방 식	민간위탁(수탁자: 책사랑작은도서관회)	
주 요 시 설	1층	사무실, 열람실, 놀이방, 취미방
	2층	공부방, 강당
	3층	물탱크실
도 서 및 자 료	13,067권	
시설개방예정시간	평일	09:00~22:00
	휴관일	매주 월요일, 일요일, 국가지정공휴일, 기타 군수가 공고한 날

【문화프로그램 개최】

구 분	개 최 기 간	참 여 자 수	횟 수
웃음치료	2017. 10. ~ 2017. 12.	160명	10회
캘리그래피	2017. 10. ~ 2017. 12.	130명	10회



2. 문화재관리

가. 문화재 현황

1) 문화재 지정 및 등록 현황

계	국 가지정					국 가 등 록 문화재	도 지정				문화재 자 료	비 고
	계	보 물	사 적	천 연 기념물	국 가 무 형 문화재		계	유 형 문화재	기념물	민 속 자 료		
78	10	4	2	2	2	1	38	23	12	3	29	

2) 국가지정 문화재

종류별	지 정 번 호	문 화 재 명	수 량	소 재 지	지정일
보물	제495호	고성 옥천사 청동북	1점	개천면 연화산1로 471-9	1968.12.19.
	제1317호	운흥사 괘불탱및괘	1폭 1점	하이면 외룡2길 248-28	2001. 8. 3.
	제1693호	고성 옥천사 지장 보살도 및 시왕도	9폭	개천면 연화산1로 471-9	2010.12.21.
	제1694호	고성 운흥사 관음보살도	1폭	쌍계사 성보박물관 기탁	2010.12.21.
사적	제119호	고성 송학동 고분군	64,298㎡	고성읍 신월로 172 일원	1963. 1.21.
	제120호	고성 내산리 고분군	186,135㎡	동해면 내산리 1 66-3 일원	1963. 1.21.
천 연 기념물	제411호	고성 덕명리 공룡과 새 발자국 화석산지	육지부 150,465㎡ 해역부 1,261,372㎡	하이면 덕명리 121 일원 육지면 문화재구역에서 200m(해역부)	1999. 9.14.
	제475호	고성 계승사 백악기 퇴적구조	8,046㎡	영현면 대법리 산17-1 일원	2006.12. 5.
국가 무형 문화재	제7호	고성오광대	국가무형문화재 보유자 1명	고성읍 울대2길 51	1964.12.24.
	제84-1호	고성농요	국가무형문화재 보유자 1명	상리면 척번정7길 26	1985.12. 1.

3) 등록문화재

종류별	지 정 번 호	문 화 재 명	수 량	소 재 지	등 록 일
등 록 문화재	제258호	고성 학동마을 옛담장	2,424㎡	하일면 학림리 917-1 일원	2006. 6.19.



4) 도지정 문화재

종류별	지정 번호	문화재명	수량	소재지	지정일
유형 문화재	제53호	옥천사지방루	1동	개천면 연화산1로 471-9	1972. 2.12.
	제59호	옥천사향로	1점	개천면 연화산1로 471-9	1972. 2.12.
	제60호	옥천사동종	1구	개천면 연화산1로 471-9	1972. 2.12.
	제82호	운흥사대웅전	1동	하이면 외룡2길 248-28	1974. 2.16.
	제95호	정씨동생화회문기	1매	고성읍 송학로 113번길 50	1979. 5. 2.
	제121호	양화리석조여래좌상	1좌	대가면 양화1길 102-15	1974.12.28.
	제122호	교사리석조삼존불상	3구	고성읍 교사대독길 47-20	1974.12.28.
	제132호	옥천사대웅전	1동	개천면 연화산1로 471-9	1974.12.28.
	제184호	운흥사불경목판	173매	하이면 외룡2길 248-28	1979.12.29
	제219호	고성향교	1곽	고성읍 교사3길 41	1983. 8. 6
	제299호	고성옥천사소장품	110점	개천면 연화산1로 471-9	1994. 7. 4.
	제356호	고성운흥사감로탱화	1점	하이면 외룡2길 248-28	2000. 8.31.
	제357호	고성운흥사 아미타후불탱	1점	하이면 외룡2길 248-28	2000. 8.31.
	제358호	고성운흥사약사후불탱	1점	하이면 외룡2길 248-28	2000. 8.31.
	제443호	고성송산리승총명록	5권	고성읍 송학로 113번길 50	2006. 4.06.
	제475호	고성보광사 목조대세지보살좌상	1구	고성읍 남산로 44-7	2008.10.30.
	제511호	고성 장의사 석조관음반가상	1구	거류면 신용9길 295	2011. 4.28.
	제538호	고성 운흥사 목조삼세불좌상	3구	하이면 외룡2길 248-28	2013. 5. 2.
	제545호	고성 이방 박영장 불망비	1기	고성읍 송학로 135번길 78-1	2014. 1. 2.



종류별	지정 번호	문화재명	수량	소재지	지정일
유형 문화재	제618호	고성 옥천사 연제석천도	1점	개천면 연화산1로 471-9 (북평리 408)	2017.11.30
	제619호	고성 옥천사 연대암 지장시왕도	1점	개천면 연화산1로 471-9 (북평리 408)	2017.11.30
	제620호	고성 옥천사 연대암 신중도	1점	개천면 연화산1로 471-9 (북평리 408)	2017.11.30
	제621호	고성옥천사 연대암 칠성도	1점	개천면 연화산1로 471-9 (북평리 408)	2017.11.30
기념물	제26호	동외동패총	18,916㎡	고성읍 중앙로 113 일원 (동외리 404-1)	1974.12.28.
	제36호	오방리지석묘	8기	하일면 오방리 산45 외2	1977.12.28.
	제37호	학림리지석묘	5기	하일면 학림리 571-7 외7	1977.12.28.
	제38호	석지리지석묘	5기	하이면 덕호리 269	1977.12.28.
	제82호	고성북평리 찰피나무	1주	개천면 북평리 산57-1	1986.8.6.
	제86호	고성장산숲	5,934㎡	마암면 장산리 231-2	1987.5.19.
	제138호	고성좌이산봉수대	1기 (3,235㎡)	하일면 송천리 산52-1 외2	1994.7.4.
	제139호	고성소을비포진성	16,999㎡	하일면 동화리 398-4 일원	1994.7.4.
	제140호	고성옥천사 일원	47,900㎡	개천면 연화산1로 471-9 (북평리 408)	1994.7.4.
	제221호	고성천왕점봉수대	1기 (648㎡)	대가면 양화리 산1 외1	1999.8.6.
	제236호	곡산봉수대	1기 (20,330㎡)	동해면 내곡리 산52-2 외5	2001.9.27.
	제271호	고성 허원필 묘	1기 (918㎡)	마암면 삼락리 산 178-1	2010.2.4.
민속 자료	제1호	석마리석마	3기	마암면 석마리 608	1974.2.16.
	제16호	고성 봉동리 배씨고가	3동	회화면 봉동1길 67-42 (봉동리 1354)	1994.7.4.
	제22호	고성 학림리 최씨종가	5동 246㎡	하일면 학동돌담길 53 (학림리 927)	2011.7.14.



종류별	지정 번호	문 화 재 명	수 량	소 재 지	지 정 일
문화재 자료	제34호	수림서원	5동	마안면 화산4길 201-54 (화산리 998)	1987.7.20.
	제35호	도산서원	5동	구만면 화림3길 88 (화림리 127)	1983.8.6.
	제36호	갈천서원	4동	대가면 갈천로 620 (갈천리 1146)	1983.8.6.
	제37호	도연서원	7동	마암면 도전4길 152-39 (도전리 543)	1983.8.6.
	제38호	위계서원	10동	마암면 석마2길 186 (석마리 643)	1983.8.6.
	제39호	호암사	5동	동해면 장좌1길 87-4 (장좌리 324)	1983.8.6.
	제89호	고성읍성	32,060㎡	고성읍 성내리, 서외리, 수남리 일원	1983.12.20.
	제90호	거류산성	193,322㎡	거류면 거산리 산45 일원	1983.12.20.
	제91호	철마산성	17,367㎡	동해면 장좌리 산 83 외 2필지	1983.12.20.
	제115호	고성장산리허씨고가	5동	마암면 장산길 21	1985. 1.23.
	제146호	옥천사명부전	1동	개천면 연화산1로 471-9	1985.11.14.
	제147호	운흥사영산전	1동	하이면 와룡2길 248-28	1985.11.14.
	제160호	소천정	1동	구만면 효락1길 149-29	1986. 8. 6.
	제162호	고성송계리이씨고가	5동	대가면 송계4길 13	1986. 8. 6.



종류별	지정 번호	문화재명	수량	소재지	지정일
문화재 자료	제178호	고성 최필간고택	5동	하일면 학동돌담길 55	1990.12.20.
	제207호	고성양화리 법천사지부도군	8기	대가면 양화리 269-1 외 3필지	1994. 7. 4.
	제208호	육영재	4동	하일면 금단길 150-7	1994. 7. 4.
	제219호	행촌도촌선생 유허비	2기	고성읍 성내로 84번길 35-7	1995. 5. 2.
	제288호	고성운흥사 명부전목조각상	21구	하이면 와룡2길 248-28	2000. 8.31.
	제289호	고성운흥사 목제원패	3점	하이면 와룡2길 248-28	2000. 8.31.
	제292호	고성청광리 박진사고가	7동	개천면 청광6길 41	2001. 2.22.
	제293호	소산정사	4동	대가면 송계4길 77-7	2001. 2.22.
	제373호	철산정사	2동	동해면 구절로 462-1	2005. 7.21.
	제447호	고성효락리 쌍충록책판	47매	고성읍 송학로 113번길 50	2008. 5.22.
	제535호	고성 청광리 창효각	1동 6㎡	개천면 오봉산로 62	2011. 7.14.
	제569호	고성 청광리 김만증 간찰 및 분재기	간찰1점, 분재기 1점	개천면 청광4길 47	2013.10.24.
	제578호	고성 옥천사 연대암 아미타불회도	1폭	개천면 예성2길 461	2014. 1.23.
	제626호	고성 옥천사 청련암 아미타불회도	1폭	개천면 연화산1로 471-9	2016. 6. 2.

나. 문화재보수

문화재의 원형보존 원칙에 충실한 보수·복원사업 추진으로 문화유산의 계승보전을 위하여 2017년도에 3,723,300천 원의 사업비를 투입하여 고성 학동마을 옛담장 보수공사 등 19개의 문화재 보수정비사업을 시행하여 문화재의 보존관리를 위해 노력하였다.

【문화재 보수사업 현황】

(단위: 천 원)

구분	문화재명	사업 내용	사업비			
			계	국비	도비	군비
계			3,723,300	1,842,550	777,705	1,103,045
보물495	옥천사 청동북	공양간 및 연화당 건립	1,300,000	910,000	136,500	253,500
보물1317	운흥사 괘불탱 및 궤	공양간 실시설계	68,000	47,600	7,140	13,260
무형7	고성오광대	야외무대 및 주변정비	1,000,000	500,000	175,000	325,000
사적119	송학동 고분군	고분군 정비	200,000	100,000	30,000	70,000
사적120	내산리 고분군	예초사업	100,000	70,000	10,500	19,500
천기243-1	독수리	독수리 먹이 구입	4,000	2,800	420	780
문자115	고성 장산리 허씨고가	중문채, 사당 등 해체 보수	65,000	-	32,500	32,500
도유219	고성향교	대성전 및 동재 보수	210,000	-	105,000	105,000
문자292	고성 청광리 박진사고가	굴뚝 및 담장 보수	30,000	-	15,000	15,000
도민16	봉동리 배씨고가	기록화사업	70,000	-	35,000	35,000
도민16	봉동리 배씨고가	이엉이기	12,000	-	6,000	6,000



구분	문화재명	사업 내용	사업비			
			계	국비	도비	군비
도민22	학림리 최씨종가	사랑채 지붕 해체보수	81,000	-	40,500	40,500
문자37	도연서원	담장 및 마당 정비	40,000	-	20,000	20,000
문자208	육영재	대문채 보수	59,000	-	29,500	29,500
도기86	고성 장산숲	수목 보수치료	20,000	-	10,000	10,000
문자578	고성 옥천사 연대암 아미타불도	교각 및 석축 정비	40,000	-	20,000	20,000
전통사찰 78	문수암	선명상관(요사채) 개축	200,000	100,000	50,000	50,000
전통사찰 103	계승사	방재시스템 구축공사	210,000	105,000	52,500	52,500
전통사찰 52	장익사	방재시스템 유지보수	4,400	2,200	660	1,540
전통사찰 78	문수암	방재시스템 유지보수	9,900	4,950	1,485	3,465

3. 스포츠마케팅

가. 체육회 운영

군민들의 체력증진과 화합단결을 도모하고, 우수선수 조기발굴로 엘리트 체육인을 육성하기 위해 각종 체육대회 참가 및 개최로 지방체육 활성화에 최선을 다하고 있다. 고성군체육회와 고성군생활체육회로 각각 운영 해오던 중 「국민체육진흥법」 개정으로 2016년 1월에 고성군체육회로 통합되어 각종 경기단체를 총괄하고 경남도민체육대회 및 경상남도생활체육대축전 참가와 군민체육대회 개최를 주관하고 있으며, 현재 산하 30개 경기단체와 14개 읍·면 체육회로 조직되어 있다.

【체육회 조직 현황】

체 육 회 창립일자	체 육 회 조 직											
	계	고 문	회 장	부회장	감 사	경 기 단체장	이사	상 임 이사	사 무 국 장	전 무 이사	당연직 이사	읍 면 체육 회장
1962. 1.	142	11	1	5	2	30	34	1	1	30	13	14

나. 스포츠마케팅을 통한 지역경제 활성화

스포츠마케팅을 통한 지역경제 활성화를 위해 문화체육관광부장관배 제40회 전국 고등학교 축구대회, 제65회 전국춘계남자역도대회 및 제18회 전국역도동호인대회, 제31회 경상남도지사기 생활체육 배드민턴대회 등 14개 전국(도)규모 대회 개최와 축구, 역도 등 11개 종목에서 414개팀, 6,688명(연인원 64,061명)의 동계전지훈련팀을 유치하여 지역경제 활성화에 기여하였다. 제65회 전국춘계남자역도대회 및 제18회 전국역도동호인대회 등 전국·도단위 대회 개최, 축구, 역도 등 동계전지훈련팀 190개팀 인원 5,069명, 연인원 42,620명을 유치하여 지역경제 활성화에 기여하였다.

1) 전국(도)단위 대회 유치

대회명	기간	장소	참가인원(명)
제65회 전국춘계남자 역도대회 및 제18회 전국역도 동호인대회	2017. 3. 22. ~ 3. 28.	고성군역도경기장	830
제1회 경남축구협회장기 생활축구대회	2017. 3. 25. ~ 3. 26.	고성군스포츠타운	2,000
제16회 고성군수배 전국테니스대회	2017. 4. 22. ~ 4. 23.	고성군공설테니스장	400
2017경남도지사배 고성전국마라톤대회	2017. 5. 28.	당항포관광지	2,300
문화체육관광부장관배 제40회 전국고등학교 축구대회	2017. 7. 24. ~ 8. 5.	고성군스포츠타운	3,000
제9회 고성군수배 전국마스터즈 수영대회	2017. 8. 27.	문화체육센터	500
제31회 경상남도지사기 생활체육 배드민턴대회	2017. 9. 9. ~ 9. 10.	국민체육센터 외	2,500



대회명	기간	장소	참가인원(명)
제7회 고성공룡컵 리틀K리그 전국유소년 축구대회	2017. 9. 16. ~ 9. 17.	고성군스포츠타운	1,000
제5회 경남도지사기 생활체육 및 제 14회 도교육감기 학생 검도대회	2017. 9. 16. ~ 9. 17.	국민체육센터	800
2017고성공룡배 경남그라운드 골프대회	2017. 10. 31.	고성군스포츠타운	400
제45회 경남씨름선수권대회	2017. 11. 10.	고성군씨름장	100
제1회 고성군협회장기 생활체육 전국배드민턴대회	2017. 11. 11. ~ 11. 12.	국민체육센터 외	2,700
제1회 고성공룡이배 경남오픈 및 영호남 친선 탁구대회	2017. 12. 2. ~ 12. 3.	국민체육센터	700
제5회 경남복싱협회 전국생활체육 복싱대회	2017. 12. 2. ~ 12. 3.	실내체육관	150

2) 동계전지훈련팀 유치

(단위: 명)

계			축 구			역 도		
팀수	인원	연인원	팀수	인원	연인원	팀수	인원	연인원
414	6,688	64,061	101	3,770	40,490	130	1,298	10,151
복싱			농구			육상		
팀수	인원	연인원	팀수	인원	연인원	팀수	인원	연인원
11	205	1,465	10	118	354	6	70	1,210
태권도			탁구			세팍타크로		
팀수	인원	연인원	팀수	인원	연인원	팀수	인원	연인원
16	215	1,485	1	10	70	12	128	2,238
궁도			씨름			골프		
팀수	인원	연인원	팀수	인원	연인원	팀수	인원	연인원
85	619	4,952	27	215	590	15	40	1,056

다. 군민체육대회

군민체육대회는 1968년에 처음 시작되어 1985년부터 학교대항 체육대회와 함께 개최해 오고 있으며, 2014년부터는 읍·면체육대회와 격년제로 고성군체육회가 주관하여 개최해 오고 있다. 제46회 군민체육대회는 군민들의 참여율을 높이고자 경기진행 방식을 변경하고 어르신들을 위한 그라운드골프(시범종목)와 게이트볼 종목을 채택하여 군민의 체력증진과 화합도모에 기여하였다.

【최근 5년간 개최현황 및 결과】

년도	횟수	경기종목	참가인원(명)			대회결과		
			계	임원	선수	1위	2위	3위
2013년	제44회	육상, 축구, 배구, 씨름, 사격, 탁구, 줄다리기, 테니스, 족구, 배드민턴	1,661	453	1,208	고성읍	회화면	삼산면
2014년	미개최							
2015년	제45회	육상, 축구, 배구, 씨름, 줄다리기, 탁구, 테니스, 족구, 배드민턴	1,486	387	1,099	고성읍	회화면	영오면
2016년	미개최							
2017년	제46회	육상, 축구, 배구, 씨름, 탁구, 족구, 줄다리기, 테니스, 배드민턴, 게이트볼	1,529	391	1,138	고성읍	하이면	거류면

라. 경남도민체육대회 참가

경남도민체육대회는 도내 18개 시군에서 참가하여 평소 연마한 힘과 기량을 십분 발휘, 각 고장의 명예를 걸고 자웅을 겨룬다. 이 대회를 통하여 군위를 선양하였고 2017년 경남도민체전은 김해시에서 개최되었으며, 우리군은 육상, 축구 등 18개 종목 496명의 선수, 임원이 참가하여 지난해 보다 한 단계 상승한 군부 종합 4위의 성적을 거두었다.

1) 대회 참가현황

개최 횟수	개최지	대회기간	참가 종목(18개 종목)	참가인원			성적
				계	임원	선수	
제56회	김해시	2017.4.28. ~2017.5.1. (4일간)	축구, 육상, 야구, 테니스, 농구, 배구, 탁구, 복싱, 역도, 씨름, 유도, 검도, 궁도, 배드민턴, 태권도, 볼링, 골프, 보디빌딩	496	116	380	군부 4위



2) 종목별 입상현황

종합1위	종합2위	종합3위	비 고
역도, 태권도, 골프	축구, 농구, 복싱, 검도	씨름	

마. 군민과 함께하는 생활체육대회

군민의 건강과 여가 선용 기회 제공을 위해 다양한 생활체육대회를 개최하여 군민의 화합도모와 체력 증진에 기여하였다.

대 회 명	기 간	장 소	참가인원(명)
2017고성군야구협회장기 사회인 야구리그	2017. 2. 26. ~ 10. 31.	공설운동장	180
2017고성군축구협회장기 슈퍼리그대회	2017. 3. 19. ~ 10. 15.	고성군스포츠타운	250
2017고성군배구협회장기 슈퍼리그대회	2017. 3. 25. ~ 11. 17.	국민체육센터	150
제18회 고성군수기 리면별 축구대회	2017. 6. 24. ~ 6. 25.	고성군스포츠타운	220
제34회 배구협회장기 배구대회	2017. 6. 24.	국민체육센터 외	270
제1회 고성군협회장배 클럽대항전 탁구대회	2017. 7. 8.	국민체육센터	100
제5회 고성군수배 족구대회	2017. 8. 27.	고성군스포츠타운	300
2017고성군씨름왕 선발대회	2017. 9. 30.	고성군씨름장	300
제14회 고성군수배 배드민턴대회	2017. 10. 22.	실내체육관	300
제444회 서부경남 5개 시·군 궁도(10개정) 친선대회	2017. 10. 26.	철성정	250
제1회 고성군수배 골프대회	2017. 10. 29.	노벨CC	220



대 회 명	기 간	장 소	참가인원(명)
제43회 고성군협회장배 테니스대회	2017. 11. 5.	공설테니스장 외	200
제1회 고성군협회장기 볼링대회	2017. 11. 5.	럭키락볼링장	70
제7회 고성군협회장기 사회인 야구대회	2017. 11.12.~ 11. 19.	공설운동장	180
제16회 고성군협회장기 게이트볼대회	2017. 11.20.	고성군게이트볼장	80
제1회 고성군자전거협회장배 자전거대회	2017. 12. 10.	무량산 일원	100
제9회 고성군수영연맹회장기 수영대회	2017. 12. 16.	문화체육센터	100

바. 생활체육 활성화

취미생활과 건강한 삶을 영유하기 위해 체육동호인들을 중심으로 생활체육이 점차 확대되고 있는 추세이다. 이에 모든 군민을 대상으로 생활체육 프로그램과 생활체육교실을 운영하여 생활체육을 활성화 하였으며, 복지시설, 경로당, 학교, 공공체육시설 등에 생활체육지도자를 배치 운영하여 생활체육 저변 확대에 노력하였다.

1) 생활체육교실 운영

가) 운영기간: 2017. 7. 24. ~ 11. 17.

나) 운영장소: 고성군 실내체육관 외 10개소

다) 대상: 군민 누구나

라) 참여인원

(단위: 명)

계	배드민턴	볼 링	헬 스	테니스	댄스스포츠	복 싱
5,079	584	288	651	484	702	182
	당 구	에어로빅	농 구	태권도	요 가	
	8	625	764	155	636	



2) 생활체육 프로그램 운영

가) 어린이 체능교실

운영장소	운영기간	운영종목	참여인원(명)			
			계	검도	볼링	태권도
럭키락볼링장 외 3개소	2017.7.24. ~ 2017.9.15.	검도, 볼링, 태권도	561	164	124	273

나) 청소년 체력교실

운영장소	운영기간	운영종목	참여인원(명)				
			계	농구	배드민턴	테니스	헬스
국민체육센터 외 3개소	2017.7.24. ~ 2017.9.15.	농구, 배드민턴, 테니스, 헬스	1,102	348	402	115	237

다) 장수체육대학 운영

운영장소	운영기간	운영종목	참여인원(명)		
			계	그라운드골프	게이트볼
건강100세공원 외 1개소	2017.11.27. ~ 2017.11.28.	그라운드골프, 게이트볼	170	90	80

3) 생활체육지도자 배치 운영

생활체육 활동인구의 체계적인 관리 지도로 다양한 체육활동 욕구를 충족하고 건전한 여가활동을 유도함으로써 명랑한 사회기풍을 조성하기 위해 생활체육 지도자를 채용·운영하고 있다.

가) 지도자 배치 운영인원: 9명

나) 종목별 참여인원

(단위: 명)

계	탁구	스쿼시	배드민턴	유도	축구	야구	육상	생활체조
64,944	3,080	2,163	1,230	9,805	1,654	3,674	4,147	39,191

4. 체육시설관리

가. 공공체육시설 운영

공공체육시설(종합운동장, 실내체육관) 운영을 통하여 군민의 여가선용과 체력증진에 기여하고 있다.

1) 고성군 공공체육시설

(단위: m², 개소)

시설명	위 치			시설현황		준공 년 도	주요이용가능시설
	읍면	리	지번	부지	건축연면적		
합 계	14			212,267	39,137		
소 계	2			20,385	3,176		
공설운동장	고성읍	교사	53	18,810	2,735	1965	야구장
고성체육관 (고성종합 사회복지관내)	고성읍	동외	230-2	1,575	441	2006 (위탁)	권투, 검도, 유도
소 계	12			191,882	35,960		종합운동장내
종합운동장	고성읍	기월	83-10	66,060	18,545	1998	천연잔디축구장 1면 육상트랙 8레인
실내체육관	고성읍	교사	34	4,950	2,173	1990	배드민턴 9면(겸용) 배구·농구장 각1면(겸용)
실내체육관 (태권도-월계관)	고성읍	교사	34		406.5	2014	태권도 연습장 1면 어른신 생활체조
공설테니스장	고성읍	교사	377	4,570	72	1991 (위탁)	하드코트 2면 크레이코트 4면
궁도장	고성읍	기월	87-7	5,220	373	1998 (위탁)	4사대
게이트볼장	고성읍	기월	609-2	2,790	1,000	2010 (위탁)	인조잔디 3면(전천후)
문화체육센터	고성읍	기월	611	5,530	3,690	2003	수영장 6레인, 공연장 374석 헬스장 1개소, 스쿼시장 2면
씨름장	고성읍	교사	392-3	1,600	1,434	2004 2017 (증축)	전천후 실내씨름장 320m ²
스포츠타운	고성읍	교사	411외 2필지	87,622	261	2012	인조잔디 축구장 4면 인조잔디 풋살장 2면 우레탄농구장 2면 인조잔디 족구장 1면



시 설 명	위 치			시 설 현 황		준 공 년 도	주 요 이 용 가 능 시 설
	읍 면	리	지 번	부 지	건축 연면적		
역도전용경기장	고성읍	기월	611	4,320	1,447	2011	역도전용 경기장 1식
역도경기웍업장	고성읍	기월	611		768	2013	역도연습장 1식
국민체육센터	고성읍	기월	611	9,220	5,791	2013	배드민턴 15면(겸용) 배구·농구장 1면(겸용) 에어로빅 1실

2) 먼단위 공공체육시설

(단위: m², 개소)

시 설 명	위 치			시 설 현 황		준공 년도	주 요 이 용 가 능 시 설
	읍면	리	지번	부지	건축 연면적		
소 계	5			61,740	3,672		
하일면 실내체육관	하일면	학림	735-1	4,158	805	2007	배구 1면, 족구 1면 (겸용)
하이체육공원	하이면	덕호	513-2	13,284	716	2002	인조잔디축구장 1면 전천후게이트볼장 1면
하이면다목적 생활체육관	하이면	덕호	74-1외 2필지	3,701	809	2012	배구 1면, 족구 1면 (겸용)
대가면다목적 복지회관(2층)	대가면	유흥	717-1	9,166	1,202	2012	배구 1면, 족구 1면 (겸용)
거류체육공원	거류면	신용	888외 18필지	31,431	140	2006	인조잔디축구장 1면 농구장 1면, 족구장 1면

3) 읍면 게이트볼장

(단위: m², 개소)

시설명	위 치			시 설 현 황 (m ²)				조 성 년 도	전 천 후 시 설 형 태	비 고
	읍면	리	지번	면적	면수	인조 잔디	건축 연면적			
소 계			10	16,336	14	9	2,504			
고성읍	고성읍	대독	7-13	1,230	2	1	-	2011	철골차광막	
고성읍	고성읍	우산	192-8	400	1	-	-	2009	-	
하일면	하일면	학림	380-14	1,549	1	-	306	2013	판넬구조	
하이면	하이면	덕호	513-2	394	1	1	394	2008	판넬구조	
대가면	대가면	유흥	679	391	1	-	-	1999	철골차광막	



시설명	위 치			시설현황(㎡)				조성 년 도	전 천 후 시 설 형 태	비 고
	읍면	리	지번	면적	면수	인조 잔디	건 축 연면적			
영현면	영현면	봉림	4	1,081	1	1	472	2012	판넬구조	
영오면	영오면	영산	226	1,499	2	2	444	2010	판넬구조1면	
개천면	개천면	명성	400-1	3,184	2	2	437	2011	판넬구조1면	
회화면	회화면	배둔	1288-19	2,685	1	-	-	2009	-	
거류면	거류면	신용	1332	3,923	2	2	451	2014	판넬구조1면	

4) 그라운드 골프장

(단위: ㎡)

시설명	위 치			시설현황(㎡)		화장실 이 용 현 황	조성 년 도	주 요 시 설	비 고
	읍면	리	지번	부지	건축 연면적				
회화면 그라운드 골프장	회화면	배둔	1345	4,850	48	자체	2010	천연잔디 1면 사무실 1동	

나. 동고성 체육시설 조성사업

1) 사업추진 목적

가) 동고성체육시설 확충으로 국민의 다양한 체육,문화행사 개최를 통한 주민화합의 장 조성
과 건강증진 및 주민복지 향상 기대

나) 체육인프라 구축을 통한 전지훈련 및 대회 유치로 지역경제 활성화 및 지역균형발전 도모

2) 사업개요

가) 위 치: 경남 고성군 회화면 배둔리 1336번지 일원

나) 사업기간: 2009년 ~ 2019년

다) 총사업비: 6,500백만 원(국비 2,000 / 지방비 4,500)

라) 사업개요: 조성면적 56,130㎡

- 인조잔디구장 1면(105m×68m), 육상트랙 4레인, 농구장 2면(15m×28m), 주차장, 광장 등



마) 연차별 투자내역

(단위: 천 원)

구 분	계	2016년 까지	2017	2018	2019
계	6,500,000	3,740,000	760,000	600,000	1,400,000
국 비	2,000,000	780,000	420,000	200,000	600,000
도 비	440,000	200,000	-	-	240,000
군 비	4,060,000	2,760,000	340,000	400,000	560,000

3) 추진상황 및 향후 계획

가) 2013. 7.: 경상남도 지방재정 투융자 재심사 완료

나) 2014. 5.: 고성군계획시설(체육시설:동고성) 실시계획 인가고시

다) 2014. 7. ~ 2017. 12.: 조성공사 착공 및 준공(축구장, 육상트랙 등 기반시설)

라) 2018. 3. ~ 2019. 12.: 조성공사 착공 및 준공(본부석, 테니스장, 조경 등)

4) 기대효과

가) 스포츠타운과 연계한 각종 대회 유치를 통한 지역 경제 활성화 기대

나) 양질의 종합 체육인프라 구축 및 제공을 통한 군민의 복지증진 및 행정의 신뢰도 제고

다. 문화체육센터 현황

1) 개 요

문화체육센터 수영장 및 각종 공연장 운영을 통하여 지역주민들의 체육활동 참여 기회를 확대하여 지역주민의 체력향상과 군민의 삶의 질 향상에 기여하고 있다.

2) 문화체육센터 현황

구 분	위 치	부지 면적(㎡)	구 조	건물면적 (㎡)	건립 연도	건립비 (백만 원)	주 요 시 설	관리방법
고성군 문 화 체 육 센 터	고성읍 송 학 고분로 193	5,530	철근 콘크리트	3,690 (지하1, 지상2층)	2003	5,999	수영장, 공연장 헬스장, 스쿼시장 등	직 영



3) 문화체육센터 이용자 현황

(단위: 명)

구 분	합 계	회 원 이용자수	1 일 입 장 이 용 자 수				비 고
			소 계	어린이	청소년	어른	
2015	101,657	94,665	6,992	2,760	501	3,732	
2016	108,534	98,499	10,035	4,014	702	5,319	
2017	110,666	101,009	9,657	4,004	711	4,942	

※ 회원이용자수는 (수영장 이용자)임

4) 고성군문화체육센터 운영

가) 군민건강참여 프로그램 개발·운영

- 수강반 운영: 정규반 7개반(새벽반, 7시, 10시, 11시, 2시, 4시, 저녁반)
- 특강반 운영: 여름방학(2개반/100명), 겨울방학(2개반/100명), 주말 어린이반(2개반/100명)

나) 군민정서 함양을 위한 공연과 행사 유치

- 연극공연, 영화상영, 어린이 학예발표회, 각종행사 등

라. 국민체육센터 현황

1) 개 요

국민체육센터 생활체육프로그램 운영을 통해 지역주민들의 체육활동 참여 기회를 확대하여 지역주민의 체력향상과 여가선용을 도모하고 생활체육 활성화에 기여하고 있다.

2) 고성군국민체육센터 현황

구 분	위 치	부 지 면적(㎡)	구 조	건물면적 (㎡)	건 립 연 도	건 립 비 (백만 원)	주 요 시 설	관리방법
고성군 국 민 체 육 센 터	고성읍 송 학 고분로 193	9,220	철근 콘크리트	5,791 (지하1, 지상3층)	2013	10,000	배구·농구장2면, 배드민턴장15면, 다목적실 관람석 1,790석 등	직 영



3) 고성군국민체육센터 생활체육프로그램 운영 현황

요 일	월	화	수	목	금	토	일
시간	19:00 ~ 22:00					14:00 ~ 16:00	9:00 ~ 12:00
종목	배구	배구	농구	배구	배구	농구	농구
사용 단체	배구 연합회 강습	배구 연합회	농구 연합회	배구 연합회	배구 연합회	청소년 농구 강습	청소년 농구 강습

○ 생활체육 교실 운영

- 댄스, 에어로빅, 요가 생활체육교실
- 장애인 운동교실: 매주 목요일(16:30 ~ 17:30) (고성군장애인가족지원센터)

4) 고성군국민체육센터 이용 현황

(단위: 명)

구 분	이용 일 수	이용 자 수	비 고
2017	360	41,668	

5. 고성박물관 운영

가. 고성박물관 운영

1) 개 요

고성박물관은 선사시대부터 삼국시대까지의 역사를 소가야의 유적과 유물을 통해 만나볼 수 있는 곳이다. 또한 기획전시 및 특별전시를 통하여 고려 및 조선시대 등 고성의 역사 전반에 대해서도 다루고 있다.

고성박물관은 1999년부터 2002년까지 이루어진 사적 제119호 고성송학동고분군 발굴조사의 성과로부터 시작되었다. 발굴조사를 통해 오랜 역사의 침묵을 깨고 고성 소가야의 찬란했던 문화가 세상 밖으로 드러나게 되었으며, 이를 바탕으로 지난 2006년부터 사적 보존정책의 일환으로 고성박물관 건립이 계획되어 2012년 5월 17일 공식 개관하였으며 2012년 7월에 국가귀속유물 보관관리위임기관으로 지정되어 이관 받은 유물로 다양한 주제의 기획전시와

교육 등을 개최하여 고성을 이해하고 알리는데 큰 역할을 하고 있다.

2) 현 황

구 분	위 치	부지면적 (㎡)	주 구 조	연 면 적 (㎡)	건 립 년 도	건 립 비 (백만 원)	주요시설	관리방법
고 성 박물관	고성읍 송학로 113번길 50	6,347	일반 철골구조	4,536.17	2012	9,420	전시실, 수장고,교육실	직영

3) 관람객 및 수입 현황

연도	내역 관람객(명)	수입내역(천 원)			비 고
		계	입 장 료	시 설 이 용 료	
2017	36,086	1,900	무료	1,900	

4) 소장품 현황

계(점)	대 여	관리권 위임	구 입	기 증	기 탁 외	비 고
3,940	1,977	1,211	264	317	171	

5) 주요사업

가) 전시

- 특별기획전 <가야의 해상관문, 고성 내산리>: 2017. 8. 15. ~ 11. 19.
- 내산리고분군 유적 설명 및 출토유물 500여 점
- 테마전 <고성의 유적과 유물>: 2017. 2. 7. ~ 2018. 2. 25.
- 4회에 걸친 소규모 테마전시로 발굴조사 된 고성의 유적과 유물 소개
- 기획전 <제6회 글렌데일시 위안부의 날 기념>: 2017. 2. 28. ~ 3. 19.
- 기획전 <독립운동가, 백초월>: 2017. 2. 28. ~ 3. 19.
- 순회전 <2017 찾아가는 도립미술관>: 2017. 5. 2. ~ 5. 28.

나) 교육

- 제5기 고성박물관대학 운영: 2017. 4. 6. ~ 6. 8.
- <역사속의 한국과 일본 그리고 고성> 강의 8회, 답사 1회 운영(50명)

다) 소장품관리

- 유물전수조사 및 문화유산표준유물관리시스템 등록: 3,940점
- 국가귀속문화재 인수 및 관리권 위임: 3개소 495건 499점
- 국가귀속문화재 장기 대여품 점검: 287건 1,977점



라) 시설관리 및 기타

○ 철기 및 금속유물의 부식방지 대비 조습제 교체: 2회(6월, 12월)

○ 수장고 항온항습기 냉매 충전 및 부품교체: 4회

나. 고성탈박물관 운영

1) 개요

2005년 12월 이도열 기증품을 기반으로 개관하였으며, 연차적이고 지속적인 탈 구입을 통해 소장품의 질을 높이고 전시를 전면 개편하여 2014년 1월 제1종 전문박물관으로 등록하였다. 상설전시실에서는 고성오광대 탈을 중심으로, 전국 각 지역의 탈 300여 점을 지역별로 구분하여 전시하고 있으며, 기획전시실에서는 주제별 연구 성과를 기반으로 한 기획전시를 개최하여 탈에 대한 해석을 다각도로 시도하고 있으며 고성오광대의 역사와 관련된 연구 성과를 소개하고 있다. 이 외에도 지역의 역사 및 문화와 관련된 전시 및 교육 프로그램을 통해 지역민들과 소통하고 있다.

2) 현황

구 분	위 치	부지면적 (㎡)	주구조	연면적 (㎡)	건립 년도	건립비 (백만 원)	주요시설	관리방법
고 성 탈박물관	고 성 읍 율대2길 23	2,868	일반 철골구조	1,871.92	2005	2,950	전시실, 수장고, 교육실	직영

3) 관람객 및 수입 현황

연도	관람객(명)			수입내역(원)			비 고
	계	유 료	무 료	계	입 장 료	시설이용료	
2017	8,032	5,155	2,877	5,912,500	5,912,500	-	

4) 소장품 현황

계(점)	구 입	기 증	기 탁	비 고
1,131	406	621	104	

5) 주요사업

가) 전시

○ 특별기획전 <각시탈, 한국 탈놀이에 나타나는 여성 이미지>: (2016년 특별전 연장)



- 한국 탈놀이에 등장하는 여성 탈 80점을 4개의 주제로 나눠 전시하여 전통사회에서의 여성에 대한 인식과 변화상을 고찰
- 청와대사랑채 특별전 〈민중의 신명, 탈에서 꽃피우다〉: 2017. 11. 17. ~ 2018. 2. 4.
 - 고성탈박물관 소장품 중 고성오광대, 하회별신굿, 봉산탈춤 탈 50여 점을 청와대 사랑채 기획전시실에 특별전시
- 나) 교육
- 상설 탈 만들기 프로그램: 19회(586명)
- 다) 소장품 관리
- 소장품 구입: 강령탈춤 및 봉산탈춤 탈 17건
- 소장품 및 전시실 전문소독: 2017. 11. 13. ~ 11. 20.
- 라) 시설관리 및 기타
- 체험실 칸막이 및 냉난방 공사: 2017. 1. 20. ~ 3. 29.
- 옥상 방수공사: 2017. 1. 31. ~ 3. 2.
- 건물외벽 도장공사: 2017. 5. 2. ~ 5. 29.



제2절

당항포관광지

1. 개 요

당항포관광지는 고성군 회화면과 동해면 사이의 당항만에 위치하고 있으며, 임진왜란 때 충무공이순신 장군의 당항포해전 대첩지로 선조 25년(1592)과 27년(1594) 두 차례에 걸쳐 왜선 57척을 전멸시킨 곳이다. 이 충무공의 멸사봉공의 혼이 깃든 당항포대첩지를 길이 후손에 전하고자 1981년 군민들의 뜻을 모은 성금으로 대첩지를 조성하고 고성지역 전승기념사업회를 설립, 전승기념탑 건립 등 성역화사업을 추진하였으며 1984년 국민관광지로 지정되어 개발 후 1987. 11. 10.에 개장하였다.

이후 2003년 태풍 매미로 인해 손실된 관광지 일대를 재정비하기 위해 2004. 3월 리모델링 공사에 착수하여, 총사업비 9,034,796천 원을 들여 수해복구 전기공사(공룡가로등, 경관조명, 공원조명 등), 선착장복구, 탐방로 조명탑 설치(1개소), 야외조형물설치공사(모형인물, 장독대, 절구통 등), 당항포관광지 진입로 가로수 정비, 보도블럭 등에 대한 대대적인 리모델링을 실시하여 2005. 1. 29. 재개장하였다. 그리하여 현재 당항포관광지는 송충사, 전승기념관, 전승기념탑, 현충탑 등 이 충무공 성역화 시설이 있으며 고성자연사박물관, 고성수석전시관 등 문화시설과 산책로, 구기장, 모험놀이장 등 휴양체육시설이 있어 가족·직장단위 단체관광과 청소년들의 체험학습장으로 최적의 조건을 갖춘 관광지가 되었다.

특히 725㎡ 규모의 고성자연사전시관에는 1,000여 점의 자연을 이루는 동·식물, 광물을 전시하고 있으며 고성수석전시관은 전국 각지 및 중국 등 세계적인 유명 수석과 고성만이 가지고 있는 고성토중석 등을 전시하고 있어 많은 관광객들로부터 큰 호응을 받고 있고 그밖에도 1억년 전 공룡발자국화석, 물결자국화석과 자연조각공원 등 관광지 곳곳에 다양한 볼거리와 학습자료, 그리고 휴식을 위한 편의시설이 갖춰져 있어 휴양을 겸한 자연학습을 동시에 할 수 있는 다목적 관광지이다. 더욱이 당항포관광지는 2006년(2006. 4. 14. ~ 6. 4.)에는 “공룡과 지구, 그리고 생명의 신비”라는 주제로, 2009년(2009. 3. 27. ~ 6. 7.)에는 “놀라운 공룡 세계의 상상”이라는 주제로, 2012년(2012. 3. 30. ~ 6. 10.)에는 “하늘이 내린 빛물, 공룡을 깨우다”라는 주제로, 2016년(2016. 4. 1. ~ 6. 12.)에는 “공룡, 희망의 빛으로 미래를 열다”라는 주제로 개최된 경남고성공룡세계엑스포의 주행사장으로써 경남 100년사 국내 최초의 자연사 세계엑스포를 4회에 걸쳐 성공적으로 개최하여 “고성=공룡”이라는 지역 브랜드 가치를 부각시켰다. “2006경남고성공룡세계엑스포”시 건립된 공룡엑스포 주제관(다이노토피아관)은 지하1층, 지상3층(전시관 1,2층)의 최첨단 공룡전시관으로 내부에는

전시시설물의 200석 규모의 4D입체영상관이 있으며, “2012경남고성공룡세계엑스포” 시 건립된 한반도 공룡발자국화석관은 지상2층(1층 전시관, 2층 영상관)의 공룡전시관으로 최첨단 “5D 360도 원형 입체영상관”과 한반도 공룡발자국 화석을 관람할 수 있다.

2009년 7월에 개장한 당항포펜션과 오토캠핑장은 당항포관광지 내에 위치해 다양한 볼거리와 즐길거리가 풍부할 뿐 아니라 편의시설(샤워장, 화장실, 취사장, 전기시설, 무선인터넷 등)이 잘 갖춰져 있어 이용객들에게 좋은 반응을 얻고 있으며, 2010년에는 25,838명, 2011년에는 37,368명, 2012년에는 37,379명, 2013년에는 66,920명, 2014년에는 62,245명, 2015년에는 74,431명, 2016년에는 43,755명, 2017년에는 52,766명의 관광객이 다녀가 체류형 관광지로 지역경제 활성화에도 기여하고 있다.

2. 시설현황

가. 관리시설

구 분	관 리 사무소	매 표 소	화 장 실	샤 워 장 취 사 장	주 차 장	오수처리장
총시설수	1	2	13	9	4	1
30개소	관광지 사업소	<ul style="list-style-type: none"> • 바다의 문 • 공룡의 문 	<ul style="list-style-type: none"> • 바다의문: 2개 • 당항포해전관 • 공룡알 • 엑스포 • 트리케라톱스 • 거북선 • 풍차 • 빗물체험관 • S오토캠핑장 • A오토캠핑장 • B오토캠핑장 • C오토캠핑장 	<ul style="list-style-type: none"> • 샤워장 -S오토캠핑장 -A오토캠핑장 -B오토캠핑장 -C오토캠핑장 • 취사장 -S오토캠핑장 -A오토캠핑장 : 2개 -B오토캠핑장 -C오토캠핑장 	<ul style="list-style-type: none"> • 제1,2주차장 : 1,440대 • 제3주차장 : 379대 • 제4주차장 : 662대 	오수처리장

나. 성역화시설

구 분	기 념 사 당	전 승 기 념 탑	전 승 기 념 관	현 총 탑	연 혁 비
총시설수	1	1	1	1	1
5개소	송충사 (내삼문, 외삼문)	전승기념탑	당항포해전관	임진란창의 공신현충탑	당항포관광지 연혁비



다. 문화·관광시설

구 분	전시·관람시설	운동·놀이시설	휴양 시설
총시설수	11	7	4
22개소	<ul style="list-style-type: none"> 고성자연사박물관 고성수석전시관 충무공디오라마관 거북선체험관 엑스포 주제관 공룡나라식물원 공룡캐릭터관 디지털공룡체험관 홀로그램영상관 수영함 한반도공룡발자국화석관 	<ul style="list-style-type: none"> 모험놀이장 다목적구기장 해양레포츠체험시설 공룡놀이시설 미끄럼틀 온고지신놀이터 야외폴장(성수기 운영) 	<ul style="list-style-type: none"> 자연예술원 공룡발자국탐방로 당항포펜션 오토캠핑장

라. 영업편의시설

구 분	매 점	매점 및 기념품점	식 당
총 시설수	1	2	2
5개소	<ul style="list-style-type: none"> 공룡열차 매점 	<ul style="list-style-type: none"> 지니 매점&기념품 식물원 매점&기념품 	<ul style="list-style-type: none"> 공룡맛집 당항포스낵코너

3. 관광객 및 관광수입 현황

(단위: 천 원)

연도	내역 총수입액	입 장 료		주 차 료		기 타		비 고
		인 원	금 액	대 수	금 액	개 소	금 액	
2015	2,764,068	394,567	1,140,152	61,977	158,266	21	1,465,650	2015.12 휴장
2016	1,438,437 (10,205,953)	196,985 (1,520,899)	529,705 (7,592,109)	28,279 (138,272)	77,050 (414,816)	23 (62)	831,682 (2,199,028)	2016.1.~6.12. 휴장 및 엑스포
2017	2,328,908	372,451	957,960	76,308	143,819	22	1,227,129	

※ ()공룡엑스포 입장인원 및 매출수입, 펜션,캠핑장,요트&스쿨,교육종합복지관 이용객 입장인원에 포함

4. 당항포관광지 조성사업

가. 사업목적

- 1) 충무공 유적지와 공룡 브랜드를 활용한 차별화된 테마관광지 조성
- 2) 당항포관광지 주변 관광 인프라(골프장, 마라톤코스, 해양마리나 등)와 연계한 21세기 남해안시대의 관광 거점지역으로 육성

나. 사업개요

- 1) 필 요 성: 충무공 유적지와 공룡 브랜드를 활용한 차별화된 테마관광지 조성 및 21세기 해안시대 관광 거점지역으로 육성
- 2) 위 치: 경남 고성군 회화면 당항포관광지 일원
- 3) 조성면적: 551,902㎡(당항포관광지 면적)
- 4) 사업기간: 1984년 ~ 2020년
- 5) 총사업비: 83,452백만 원
- 6) 주요시설:
 - 가) 완공·운영 중인 시설
 - 이순신테마: 전승기념탑, 승충사, 현충탑, 해전관, 거북선체험관 등
 - 자연사테마: 자연사박물관, 수석전시관, 자연예술원
 - 공룡엑스포테마: 주제관, 공룡콘텐츠관, 공룡나라식물원, 캐릭터관, 5D·4D영상관 등
 - 편의시설: 펜션 2동(8실), 야외풀장, 오토캠핑장(329면), 요트체험시설, 모험놀이장, 트램카 등
 - 나) 향후 추진계획 시설
 - 나선보행로 217m, 호안정비 및 고사분수 등

7) 연차별 투자계획

(단위: 천 원)

구 분	계	기 시 행	2017	2018 이후
계	83,452,000	60,770,000	1,600,000	21,082,000
국 비	26,261,000	24,420,000	800,000	1,041,000



구 분	계	기 시 행	2017	2018 이후
도 비	11,332,000	10,780,000	240,000	312,000
군 비	24,808,000	23,519,000	560,000	729,000
민 간	21,051,000	2,051,000	-	19,000,000

다. 추진상황

- 1) 2017. 3. : 당항포관광지 공룡놀이광장 조성사업 준공
- 2) 2017. 9. : 당항포관광지 식음시설(취사장) 정비공사 준공
- 3) 2017. 12. : 당항포관광지 연결도로 개설사업 준공

라. 기대효과

- 관광지내 부대시설 및 편의시설 정비와 주변 환경 개선 등 지속적인 변화를 통하여 관광지 운영 활성화 도모

5. 해양레저스포츠 시설 조성

가. 사업추진 목적

- 국민소득 향상에 따른 해양레저관광 수요에 대비하고, 남해안시대 핵심 선도사업이며 고부가가치 산업인 요트 산업 육성

나. 사업개요

- 1) 필 요 성: 남해안 해양관광을 선점할 수 있는 기반 구축으로 지역경제 활성화에 기여
- 2) 위 치: 경남 고성군 회화면 봉동리 당항포관광지 지선(동춘항 일원)
- 3) 사업기간: 2007년 ~ 2018년
- 4) 총사업비: 12,400백만 원
- 5) 주요시설: 외곽시설(호안), 계류시설, 상하가시설, 기능시설 등



다. 추진상황

- 1) 2009. 2.: 2009년 기반조성사업 발주(관급)
- 2) 2009. 5.: 사전환경성 검토(초안) 주민설명회 의견 수렴
- 3) 2009. 6.: 공유수면매립 기본계획 반영 요청(국토해양부)
- 4) 2009. 7.: 2008년 당항포 해양마리나시설 설치공사 완료(계류시설)
- 5) 2009. 7. ~ 8.: 공유수면매립기본계획반영 요청에 따른 현장확인(중앙부처, 경남도)
- 6) 2009. 11.: 공유수면매립기본계획 반영
- 7) 2010. 1.: 국가마리나항만 기본계획 고시(개발대상 선정 40,000㎡)
- 8) 2010. 4.: 사업계획 수립 협의(국토해양부)
- 9) 2010. 5.: 원가심사 협의 완료(경상남도)
- 10) 2010. 6.: 당항포 해양마리나 조성사업 발주(총액발주)
- 11) 2010. 7.: 부잔교 및 이동대 제작 완료(80m)
- 12) 2010. 10.: 부유식방파제 제작 완료
- 13) 2011. 2.: 기반조성사업 착수(2차), 기본 및 실시설계 완료
- 14) 2011. 7.: 동촌항어항개발계획 변경협의 완료(농림수산식품부, 경상남도), 동촌항해역
이용협의 완료 (마산지방해양항만청)
- 15) 2013. 4.: 1,2,3,4,5차분 준공
- 16) 2014. 6.: 6차분 공사준공
- 17) 2015. 3.: 7차분 공사준공
- 18) 2018. 5.: 2016년도 분 공사 준공(크레인시설, 계류(푼톤)시설, 부지포장 등)

라. 향후 추진계획

- 2018. 6.: 해양레포츠 배후시설(교육, 문화시설) 조성

마. 기대효과

- 마리나시설 기반구축으로 남해안 해양관광 선점 및 지역경제 활성화



제3절

상족암군립공원

1. 상족암군립공원 운영

가. 개 요

상족암군립공원은 한려수도의 중심에 위치하고 있다. 상족암, 쫓대바위, 병풍바위 등 기암괴석이 잘 보존되어 있으며, 최근 중생대 백악기에 살았던 공룡발자국이 선명하게 나타나 국내·외로 관심을 모으고 있어 생태적 보존가치가 높은 지역이다.

1983년 11월 10일 고성군 고시 제20호로 하이면 덕명리·월흥리, 하일면 춘암리 일원 5.106km²(육지 1.334km², 해면 3.772km²)에 군립공원을 지정하였고, 2017년에는 탐방로 상족암공룡길 덕명마을 지점에 화장실 1동을 추가 설치하여 관광객을 위한 편의시설을 확충하였으며, 공룡박물관 진입테크 및 미로공원 정비를 통하여 안전한 관람환경 조성에 노력하였다.

나. 시설현황

(단위: 개소)

계	주 차 장	화 장 실	음 수 대	샤 워 장	행정지원센터
8	1	4	1	1	1

다. 문화재 현황

- 1) 종 목: 천연기념물 제411호
- 2) 명 칭: 고성 덕명리 공룡과 새발자국 화석 산지
- 3) 지정(등록)일: 1999. 9. 14.
- 4) 소 재 지: 경남 고성군 하이면 덕명5길 65(덕명리)

2. 고성공룡박물관 운영

가. 개 요

고성공룡박물관은 세계 3대 공룡발자국 화석지(미국, 아르헨티나, 대한민국 경남 고성군)의 이미지를 국내는 물론 국외에 부각시키고, 차별화된 관광인프라 구축을 위하여 상족암군립공원 내에 128억 원의 사업비로 건립한 국내 최초의 공룡전문박물관으로 2004년 11월 9일 개관하였다. 상족암군립공원의 수려한 자연경관 속에 건립된 고성공룡박물관을 통해 고성군은 세계 3대 공룡발자국 화석지로서의 위상을 확립하였다.

고성공룡박물관(연면적 3,462㎡, 지하 1층/지상 3층)은 다양한 공룡전신골격, 공룡알·공룡발자국화석을 제1~5전시실에 전시하여 공룡의 생활상, 중생대 자연 및 퇴적환경, 공룡발자국 생성과정 등을 설명함으로써 명실상부한 공룡의 메카로 자리매김하고 있다. 또한 새로운 볼거리와 다양한 체험을 통하여 공룡에 대한 이해를 넓히고 공룡에 대하여 좀 더 친근하게 다가갈 수 있도록 하였다.

고성공룡박물관은 영상실, 중앙홀, 기획전시실, 기념품점 등의 주요시설을 갖추고 있으며, 입구에는 “부활하는 공룡, 백악기의 꿈을 만나는 고성”이라는 주제로 백악기 거대 초식공룡 브라키오사우루스(Brachiosaurus)를 형상화한 길이 34m, 폭 8.7m, 높이 24m의 세계 최대 공룡탑이 관람객을 맞이하고 있다.

2017년에는 편의시설 리모델링 사업을 추진하여 노후시설 개선 및 편의시설 확충으로 관람객에게 쾌적한 문화 휴식 공간 제공을 위해 노력하였고, 또한 상족암군립공원 캠핑장 조성사업, 지역수요 맞춤형지원 공모사업 등에 선정되어 공룡박물관 활성화 사업을 2018년부터 본격적으로 추진할 계획으로 연계관광지 개발, 관광프로그램 다양화를 통한 명품 박물관으로 변화를 모색하고 있다.

2014년에는 개관 10주년을 기념하여 ‘공룡의 흔적 또 다른 발견’이라는 주제로 공룡과 연관된 공룡발자국, 공룡알 화석과 고성에서 새롭게 산출된 새(鳥)발자국을 전시하여 공룡화석의 가치와 다양성을 관람할 수 있는 계기를 마련하였다.

2015년에는 공룡박물관 3층 기획전시실 개선을 통해 박물관 주변 경관 조망권을 확보하고 북카페 기능을 추가하여 상설전시를 보완하였으며, 박물관 전시실에서 공룡과 함께 하룻밤을 보내는 색다른 체험활동인 ‘공룡과 하룻밤+해맞이’ 행사를 진행하였다. 온 가족이 함께 참여하는 1박2일 박물관 캠프형 프로그램 운영으로 공룡발자국 화석산지와 주변 경관을 활용한 현장 체험형 박물관으로 발전시켰다.



나. 시설현황

(단위: 개소)

계	매 표 소	주 차 장	화 장 실	매 점	음 수 대	체 험 장	수 장 고	전 망 대
16	2	1	6	1	3	1	1	1

다. 유물 현황

(단위: 점)

계	공 룽 관 련				기 타 일 반 화 석
	골 격	조 형 물	발자국화석	공룡알화석	
169	31	42	3	3	90

라. 관광객 및 관광수입 현황

(단위: 명, 천 원)

연 도	관 램 인 원	세 입 현 황					비 고
		계	관 램 료	주 차 료	기념품점	기 타	
2015	385,704	1,306,622	724,958	154,379	163,599	263,686	
2016	309,420	1,072,756	539,008	130,481	133,584	269,683	
2017	351,749	1,429,149	664,977	150,430	177,694	436,048	
계	1,046,873	3,808,527	1,928,943	435,290	474,877	969,417	

마. 주요 행사

2017년에는 공룡박물관 인지도 증대를 위해 전국교육기관 및 여행사, 관광협회 등에 박물관 홍보전단지 및 리플릿 등 17,000여 곳에 우편물을 발송하였다.

상시 문화관광해설사 배치를 통해 박물관을 찾는 관람객들에게 공룡과 공룡발자국에 대한 정보가 전달될 수 있도록 전시해설 프로그램을 진행하고 있으며, 연령대별 체험 가능한 다양한 프로그램(공룡치즈 만들기, 공룡피자 만들기)을 추가 운영하여 흥미 위주의 참가자별 눈높이에



맞춘 프로그램을 운영하고 있다.

1) 2017년 고성공룡박물관 야외 기획전시 개최

가) 주제 : 수장고 속 숨은 화석찾기

나) 기간 : 2017. 11. 4. ~ 2018. 7. 31.

다) 장소 : 수장고

라) 전시수량 : 수장고 보관화석 50여 점

마) 내용

- 수장고에 보관중인 화석을 전시하여 일반인들에게 공개되지 않은 새로운 화석을 소개
- 전시기간 중 수장고를 개방하고 문화해설사 인솔을 통한 관람



제6장 의회운영

- 제1절 의회현황
- 제2절 의회관련업무



제6장 의회운영

제1절

의회현황

1. 연혁

- 1949. 7. 4. 법률 제32호로 지방자치법 제정
- 1952. 4. 24. 초대 읍면의회 의원 선거
- 1952. 5. 5. 초대 읍면의회 개원
- 1956. 8. 8. 2대 읍면의회 의원 선거
- 1956. 8. 20. 2대 읍면의회 개원
- 1960. 12. 19. 3대 읍면의회 의원 선거
- 1960. 12. 30. 3대 읍면의회 개원
- 1961. 5. 16. 읍면의회 해산 (※ 5.16 군사혁명위 포고령 제4호로 해산)
- 1990. 12. 31. 지방자치법 개정(법률 제4310호)
- 1991. 3. 26. 초대 고성군의회 의원선거(14개 선거구 15명)
- 1991. 4. 15. 초대 고성군의회 개원
- 1991. 12. 31. 법률 제4464호로 지방자치법 개정(3개 상임위원회 설치)
- 1995. 6. 27. 2대 고성군의회 의원선거(14개 선거구 15명)
- 1995. 7. 11. 2대 고성군의회 개원
- 1998. 6. 4. 3대 고성군의회 의원선거(14개 선거구 14명)
- 1998. 7. 8. 3대 고성군의회 개원
- 2002. 6. 13. 4대 고성군의회 의원선거(14개 선거구 14명)
- 2002. 7. 10. 4대 고성군의회 개원
- 2006. 5. 31. 5대 고성군의회 의원선거(4개 선거구 9명, 비례대표 1명)
- 2006. 7. 5. 5대 고성군의회 개원
- 2010. 6. 2. 6대 고성군의회 의원선거(3개 선거구 9명, 비례대표 1명)
- 2010. 7. 7. 6대 고성군의회 개원
- 2014. 6. 4. 7대 고성군의회 의원선거(3개 선거구 9명, 비례대표 2명)
- 2014. 7. 3. 7대 고성군의회 개원

2. 의회구성

가. 의원수: 11명

나. 의장단 및 상임위원회 구성현황

1) 제7대 후반기(2016. 7. 1. ~ 2018. 6. 30.)

의 장	부 의 장	상 임 위 원 회				
		위원회명	위 원 장	간 사	위 원	소 관 실 과
황보길	공점식	의회운영 위 원 회	김상준	이쌍자	김홍식 박용삼 최상림 박덕해	의회업무 전반
		총 무 위 원 회	박용삼	박덕해	김홍식 정도범 강영봉	기획감사실 민원봉사과 행정과, 재무과 주민생활과 행복나눔과 문화체육과, 보건소 관광지사업소 상족암군립공원사업소
		산업건설 위 원 회	최상림	이쌍자	최을석 공점식 김상준	미래전략실 경제교통과 안전건설과, 환경과 녹지공원과, 해양수산과 도시개발과 농업기술센터(농업정책과, 친환경농업과, 축산과, 농식품개발과) 상하수도사업소



3. 의회기구표

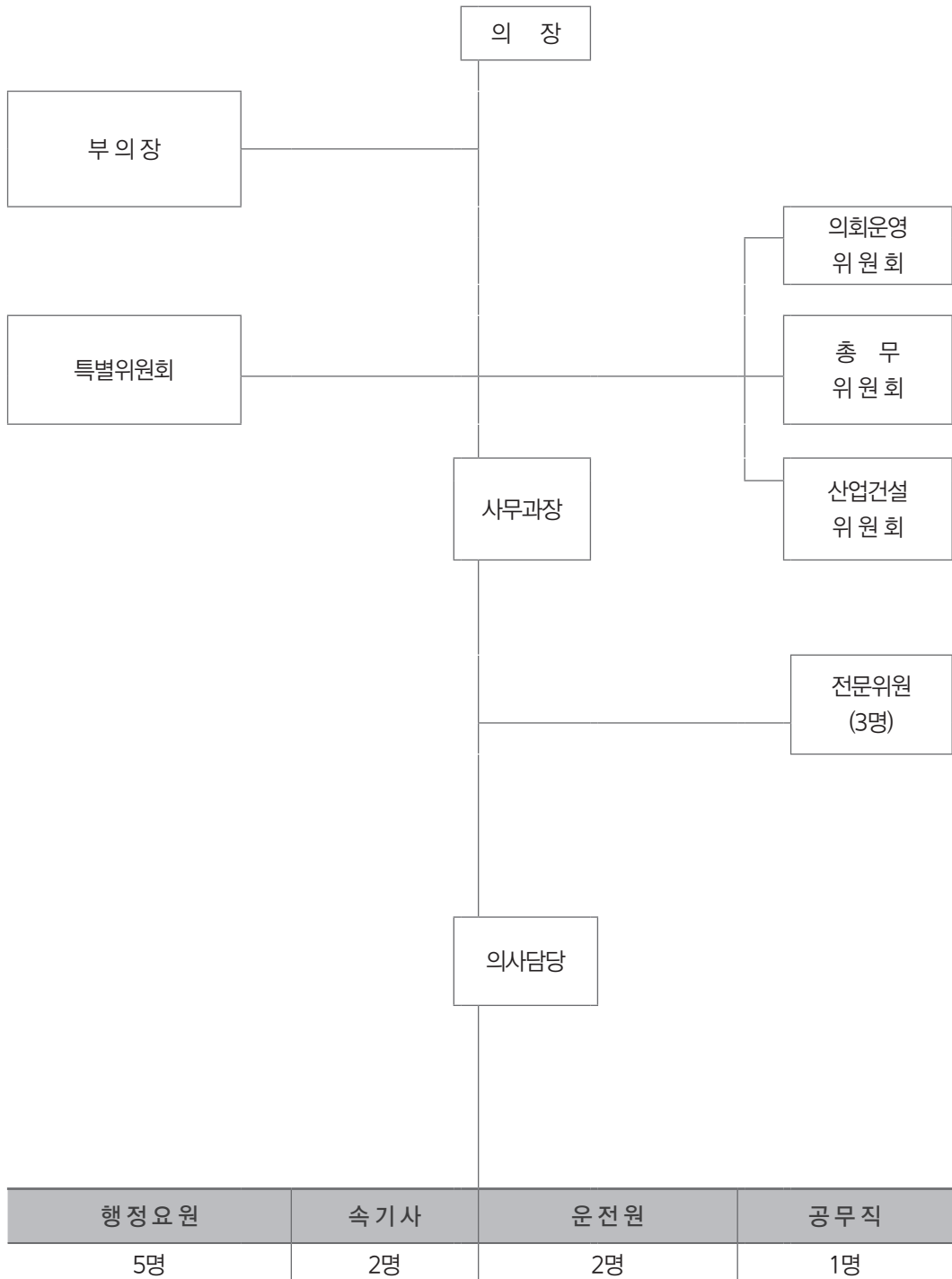



4. 의회 청사 현황

1) 위치: 경상남도 고성군 고성읍 대가로 13

구 분		면 적 (㎡)	면 적 (평)	시 설 내 용
계		2,797.04	846.10	
지하		239.58	72.47	통신실, 펌프실, 전기실/물탱크실, 휴게실
지상	소계	2,557.46	773.63	
	1층	748.08	226.30	사무과, 의원실, 의원회의실, 문서고, 탕비실
	2층	739.98	223.84	전문위원실, 총무위, 의회운영위, 산업건설위, 회의실, 대기실, 한국자유총연맹 고성군지부, 개별공시지가작업실, 민주평화통일자문회의 고성군협의회
	3층	703.60	212.84	본회의장, 의장실, 부의장실, 부속실, 개별주택작업실, 통계작업실
	4층	273.09	82.61	방송실, 군민대기실
	옥탑	92.71	28.04	EV기계실, 발전기실, 물탱크실



제2절

의회관련업무

1. 총괄

고성군의회는 2017년 제223회 임시회를 시작으로 제231회 제2차 정례회까지 정례회 2회, 임시회 7회 등 총 88일간 회기동안 조례안 71건, 예산·결산안 6건, 동의·승인안 42건, 건의·결의안 8건, 기타 31건 등 총 158건의 안건을 처리하였고 총 16건의 5분 자유발언을 실시하여 군민의 중요 관심사항과 군정 주요업무에 대한 문제점 등을 지적하고 대안을 제시하는 등 지역발전과 군민의 삶의 질 향상에 전력을 기울였으며 군민의 보다 다양하고 직접적인 여론수렴을 위해 청원·진정민원 등 자체 접수·처리 및 집행부 통보 등 명실상부한 민의의 전당으로 거듭나기 위해 노력을 경주하였다.

또한 2017년도 추가경정 세입·세출예산안과 2018년 세입·세출예산안 등의 보다 심도 있는 심사를 위해 예산결산특별위원회를 4회 구성·운영하였으며 2017년 군정전반에 대한 행정사무감사를 9일간 실시하여 총 178건에 대한 시정·처리요구 등을 통해 의회의 고유기능인 견제기능과 균형의 원리를 착실히 수행하였다.

아울러 사후약방문식인 의정활동에서 벗어나 매월 2회 의원월례회를 실시하였고, 지역 현안에 대해 능동적인 의정활동 및 현장확인 의정활동을 실시하였다.

특히 소외된 계층과 청소년 및 여성복지를 위해 많은 노력을 기울였으며 우리 고유의 명절인 설·추석과 연말연시를 맞이하여 고성애육원과 보리수동산 등 관내 사회복지시설을 방문하여 위문품을 전달하고 위로 격려하였다.

그리고 행정사무감사와 예산안 심사를 앞두고 의정연수를 실시하여 효율적인 의정활동 방향 연구는 물론, 급변하는 사회 환경 속에 날로 증가하는 주민들의 다양한 요구에 능동적으로 대처할 수 있는 의원 개개인의 전문능력 배양에도 심혈을 기울였다.

앞으로 고성군의회는 군민으로부터 부여받은 신성한 책무를 행사함에 있어 항상 자기희생과 봉사, 그리고 냉엄한 자기 성찰을 통해 군 의회가 진정한 민의의 전당으로 거듭날 수 있도록 노력하고 군민여론의 토대 위에 현장중심의 의회, 행동하고 실천하는 의회가 되도록 의정역량을 결집해 나갈 것이다.

2. 회기운영

가. 회의개최 총괄

계	정례회		임시회	
	횟 수	일 수	횟 수	일 수
88일	2	38	7	50

나. 회기별 개최일수

1) 정례회

회 기 별	기 간	일 수
계		38
제226회 제1차 정례회	2017. 5. 12. ~ 5. 19.	8
제231회 제2차 정례회	2017. 11. 20. ~ 12. 19.	30

2) 임시회

회 기 별	기 간	일 수
계		50
제223회 임시회	2017. 1. 17. ~ 1. 24.	8
제224회 임시회	2017. 3. 14. ~ 3. 17.	4
제225회 임시회	2017. 4. 12. ~ 4. 21.	10
제227회 임시회	2017. 6. 20. ~ 6. 23.	4
제228회 임시회	2017. 7. 11. ~ 7. 20.	10
제229회 임시회	2017. 9. 13. ~ 9. 22.	10
제230회 임시회	2017. 10. 17. ~ 10. 20.	4



3. 의안 및 민원 처리현황

가. 의안 처리현황

(단위: 건)

구 분 회 기 별	계	조 례 안	예 산 안	결 산 안	동의· 승인안	건의· 결의안	기 타	비 고
계	158	71	4	2	42	8	31	
제223회 임시회	16	11	-	-	2	-	3	
제224회 임시회	11	2	-	-	5	1	3	
제225회 임시회	11	2	-	-	4	1	4	
제226회 제1차 정례회	27	17	-	2	4	1	3	
제227회 임시회	8	3	-	-	2	1	2	
제228회 임시회	14	7	1	-	2	1	3	
제229회 임시회	15	5	1	-	4	1	4	
제230회 임시회	24	12	-	-	9	1	2	
제231회 제2차 정례회	32	12	2	-	10	1	7	

나. 민원접수·처리현황

(단위: 건)

구 분	계	청 원	진정·건의·탄원서	정보공개청구	비 고
접수	15	-	7	8	
처리	15	-	7	8	



다. 회기별 주요안건 처리현황

회의별			부 의 된 안 건	발의자 (제출자)	심 의 결 과
회 기	차 수	일 자			
제223회 임시회 (2017. 1.17. ~ 1.24.)	1	1.17.	□ 개 회 식 ◎ 4분 자유발언(김홍식 의원) 1. 제223회 고성군의회(임시회) 회기결정의 건 2. 회의록 서명의원 선임의 건 3. 2017년도 주요업무계획 보고의 건 4. 휴회의 건		*기획감사실장 :총괄보고
	2	1.24.	◎ 4분 자유발언(김홍식, 강영봉 의원) 1. 고성군의회 의정활동비 등 지급에 관한 조례 일부개정조례안 2. 고성군 범죄피해자 보호·지원에 관한 조례안 3. 고성군 임산부 전용주차장 설치·운영에 관한 조례안 4. 고성군 재정안정화 적립금 설치 및 운용 조례안 5. 고성군 지방공무원 여비 조례 일부개정조례안 6. 고성군 계약심의위원회 구성·운영 및 주민참여 감독대상범위 등에 관한 조례 일부개정조례안 7. 고성군 문화예술 육성 및 지원에 관한 조례안 8. 고성군 당항포관광지 입장료 및 시설사용료 징수 조례 일부개정조례안 9. 고성군 주부민방위기동대 설치 및 운영 조례안 10. 고성군 수도급수 조례 일부개정조례안 11. 고성군 하수도 사용 조례 일부개정조례안 12. 고성군의회 의원(최을석) 징계요구의 건	김상준 의원 외 3명 박용삼 의원 외 4명 이쌍자 의원 외 5명 고성군수 " " " " " " " " " " " 윤리특별 위원회 위원장	원안가결 " " " " " " " " 수정가결 원안가결 " 부결



회의 별			부의된안건	발의자 (제출자)	심의결과
회기	차수	일자			
제224회 임시회 2017. 3.14. ~ 3.17.)	1	3.14.	□ 개 회 식 ◎ 4분 자유발언(김홍식, 이쌍자 의원) 1. 제224회 고성군의회(임시회) 회기 결정의 건 2. 회의록 서명의원 선임의 건 3. 2016회계연도 세입세출 결산검사위원 선임의 건 4. 지방분권 실현을 위한 결의안 5. 휴회의 건	김상준 의원 외 10명	채택
	2	3.17.	◎ 4분 자유발언(박덕해 의원) 1. 고성군 사무의 민간위탁 촉진 및 관리 조례 전부개정조례안 2. 고성군 대한적십자사 활동 지원에 관한 조례안 3. 어린이급식관리지원센터 민간위탁 동의안 4. 전국농어촌지역군수협의회 규약 동의안 5. 2017년도 제1차 수시분 공유재산 관리계획안 6. 고성소방서 하일 119지역대 신축부지 무상사용 동의안	이쌍자 의원 외 5명 박덕해 의원 외 4명 고성군수 " " " "	원안가결 " " " "
제225회 임시회 (2017. 4.12. ~ 4.21.)	1	4.12.	□ 개 회 식 1. 제225회 고성군의회(임시회) 회기결정의 건 2. 회의록 서명의원 선임의 건 3. 2017년도 상반기 현장확인 의정활동의 건 4. 바다모래 채취 기간연장 반대 건의안 5. 휴회의 건	박덕해 의원 외 10명	채택



회의별			부 의 된 안 건	발 의 자 (제출자)	심 의 결 과
회 기	차 수	일 자			
	2	4.21.	1. 고성군의회 회의 규칙 일부개정규칙안 2. 고성군 종합사회복지관 운영·관리 조례 일부개정조례안 3. 가야문화권지역발전 시장·군수협의회 운영 규약 동의안 4. 고성군 농어업·농어촌 지원에 관한 기본 조례 일부개정조례안 5. 서부경남 관광진흥협의회 규약 동의안 6. 고성군관리계획 (용도지역: 고성 드론전용 시험장) 결정(변경)을 위한 의견제시의 건	이쌍자 의원 외 3명 고성군수 " " " "	원안가결 " " " 찬성의견
제226회 제1차 정례회 (2017. 5.12. ~ 5.19.)	1	5.12.	□ 개 회 식 1. 제226회 고성군의회(제1차 정례회) 회기결정의 건 2. 회의록 서명의원 선임의 건 3. 2016회계연도 세입세출결산승인안 제안설명 4. 예산결산특별위원회 구성 5. 휴회의 건		* 재무과장 : 제안설명
	2	5.19.	◎ 5분 자유발언(김홍식, 이쌍자 의원) 1. 고성군의회 의원 윤리강령 및 윤리실천규범 조례 일부개정조례안 2. 고성군 양성평등 기본조례안 3. 고성군 성별영향분석평가 조례안 4. 고성군 지방공무원 복무 조례 일부개정조례안 5. 고성군 체육시설관리 운영 조례 일부개정조례안 6. 고성군 공유재산 관리 조례 일부개정조례안 7. 고성군세 기본 조례 전부개정조례안 8. 고성군세 징수 조례안	김상준 의원 외 6명 박덕해 의원 외 4명 박덕해 의원 외 4명 고성군수 " " " "	원안가결 " " " " " " "



회 의 별			부 의 된 안 건	발 의 자 (제출자)	심 의 결 과
회 기	차 수	일 자			
			9. 고성군 납세자보호관 사무처리에 관한 조례안	고성군수	원안가결
			10. 고성군 제증명 등 수수료 징수조례 일부개정조례안	"	"
			11. 2017년도 제2차 수시분 공유재산 관리계획 변경안	"	"
			12. 책사랑작은도서관 민간위탁 재계약 동의안	"	"
			13. 고성군 공동주택관리 지원 조례 일부개정조례안	이쌍자 의원 외 3명	"
			14. 고성군 발전소주변지역 지원사업 특별회계 설치 및 운영 조례 전부개정조례안	고성군수	수정가결
			15. 고성군 전통시장 및 상점가 육성을 위한 조례 일부개정조례안	"	원안가결
			16. 고성군 건축물관리자의 제설 및 제방책임에 관한 조례 전부개정조례안	"	"
			17. 고성군 음식물류 폐기물의 발생억제, 수집· 운반 및 재활용에 관한 조례 일부개정조례안	"	"
			18. 고성군 옥외광고물 등 관리조례 전부개정조례안	"	"
			19. 고성군 도로점용료 징수 조례 일부개정조례안	"	"
			20. 2016회계연도 세입·세출 결산 승인안	"	"
			21. 2016회계연도 예비비 지출 승인안	"	"
제227회 임시회 (2017. 6.20. ~ 6.23.)	1	6.20.	□ 개 회 식 ◎ 5분 자유발언(김홍식 의원) 1. 제227회 고성군의회(임시회) 회기결정의 건 2. 회의록 서명의원 선임의 건 3. 고성하이화력 1,2호기 건설사업 정상추진 건의안 4. 휴회의 건	최상림 의원 외 9명	채택



회의별			부 의 된 안 건	발 의 자 (제출자)	심 의 결 과
회 기	차 수	일 자			
	2	6.23.	1. 고성군 지방공무원 정원 조례 일부개정조례안 2. 고성군민상 조례 일부개정조례안 3. 2017년도 제3차 수시분 공유재산 관리계획 (변경)안 4. 고성군 의용소방대 지원 조례안	고성군수 " " "	원안가결 " "
제228회 임시회 (2017. 7.11. ~ 7.20.)	1	7.11.	□ 개 회 식 ◎ 5분 자유발언(최상림 의원) 1. 제228회 고성군의회(임시회) 회기결정의 건 2. 회의록 서명의원 선임의 건 3. 2017년도 제1회 추가경정 세입세출예산안 제안설명 4. 예산결산특별위원회 구성의 건 5. 휴회의 건		*군수 권한대행 : 제안설명 * 기획감사실장 : 총괄보고
	2	7.20.	◎ 5분 자유발언(이쌍자 의원) 1. 고성군 정보화 기본조례 일부개정조례안 2. 고성군 인터넷시스템 설치 및 운영에 관한 조례 일부개정조례안 3. 고성군 사회복지특별회계 설치 및 운용 조례 일부개정조례안 4. 고성군 영유아 보육 조례 일부개정조례안 5. 2017년도 고성군 재정안정화적립금 운용계획안 6. 고성군 범죄예방 도시디자인 조례안 7. 고성군 안전관리민관협력위원회 구성 및 운영 조례안 8. 고성군 하수도 사용 조례 일부개정조례안 9. 2017년도 제1회 추가경정 세입세출예산안	고성군수 " " " " " 이쌍자 의원 외 3명 고성군수 " "	원안가결 " " " " " " " "



회 의 별			부 의 된 안 건	발의자 (제출자)	심 의 결 과
회 기	차 수	일 자			
제229회 임시회 (2017. 9.13. ~ 9.22.)	1	9.13.	□ 개 회 식 1. 제229회 고성군의회(임시회) 회기결정의 건 2. 회의록 서명의원 선임의 건 3. 2017년도 제2회 추가경정 세입세출예산안 제안설명 4. 예산결산특별위원회 구성의 건 5. 정례회 대비 현장확인 의정활동의 건 6. 휴회의 건		* 군수 권한대행 : 제안설명 * 기획감사실장 : 총괄보고
	2	9.22.	◎ 5분 자유발언(김홍식 의원) 1. 고성군 건축 조례 일부개정조례안 2. 고성군 출향인 지원에 관한 조례 일부개정조례안 3. 고성군 공공디자인 진흥에 관한 조례안 4. 한국지방세연구원 출연 동의안 5. 고성오광대 전수교육관 민간위탁 재계약 동의안 6. 고성군 고성사랑상품권 발행 및 운영 조례안 7. 고성군 개인택시 운송사업 면허에 관한 조례안 8. 고성군관리계획(용도지역: 공공실버주택) 결정(변경)을 위한 의견제시의 건 9. 2017년도 제2회 추가경정 세입세출예산안	고성군수 " " " " " 최을석 의원 외 4명 " " " "	원안가결 " " " " " " 찬 성 원안가결



회의 별			부 의 된 안 건	발 의 자 (제출자)	심 의 결 과
회 기	차 수	일 자			
제230회 임시회 (2017. 10.17. ~ 10.20.)	1	10.17.	□ 개 회 식 ◎ 5분 자유발언(김홍식 의원) 1. 제230회 고성군의회(임시회) 회기결정의 건 2. 회의록 서명의원 선임의 건 3. 2017년도 행정사무감사 실시시기 및 기간 결정의 건 4. 2017년도 행정사무감사 특별위원회 구성의 건 5. 휴회의 건		
	2	10.20.	1. 고성군 위생업소 지원에 관한 조례안 2. 고성군 건강가정지원센터 설치 및 운영에 관한 조례안 3. 고성군 조례명 띄어쓰기 등 일괄개정 조례 일부개정조례안 4. 고성군 식품진흥기금 설치 및 운용 조례 전부개정조례안 5. 고성군 탁노소 설치 및 운영 조례 폐지조례안 6. 2018년도 정기분 공유재산 관리계획안 7. 고성군 청년일자리 창출 지원 조례안 8. 고성군 군민안전보험 운영에 관한 조례안 9. 고성군 지하수 조례 전부개정조례안 10. 고성군 소하천 점용료 및 사용료 징수 조례 전부 개정조례안 11. 고성군 도시림 등의 조성 및 관리 조례안 12. 고성군 조경시설 관리 조례 폐지조례안 13. 고성군 농업인의 날 행사 지원에 관한 조례 전부개정조례안 14. 경상남도 투자유치진흥기금 출연 동의안	고성군수 " " " " " " " " " " " " " " "	원안가결 " " " " " " " " " " " " " "



회 의 별			부 의 된 안 건	발 의 자 (제출자)	심 의 결 과
회 기	차 수	일 자			
			15. 경남신용보증재단 출연 동의안 16. 고성군 교통약자 특별교통수단 민간위탁 동의안 17. 배둔시외버스터미널 민간위탁 동의안 18. 고성 체류형 레포츠특구 지정해제를 위한 의견제시의 건 19. 2017년도 행정사무감사 계획서 승인의 건	고성군수 " " " " 행정사무감사 특별위원회 위원장	원안가결 " " " " 채택
제231회 제2차 정례회 (2017. 11.20. ~ 12.19.)	1	11.20.	□ 개 회 식 1. 제231회 고성군의회 (제2차 정례회) 회기결정의 건 2. 회의록 서명의원 선임의 건 3. 고성군 중기지방재정계획 보고의 건 4. 휴회의 건		
	2	11.30.	1. 2017년도 제3회 추가경정 세입세출예산안 제안설명 2. 예산결산특별위원회 구성의 건 3. 휴회의 건	고성군수	* 기획감사실장 : 제안설명
	3	12.11.	1. 2018년도 세입세출예산안 제안설명 2. 고성군 자원봉사활동 지원 조례 일부개정조례안 3. 고성군 법률고문번호사에 관한 조례 전부개정조례안 4. 고성군 조례·규칙안 입법예고에 관한 조례 전부개정조례안 5. 고성군 인구증가 시책에 관한 조례 일부개정조례안 6. 고성군 지방공무원 정원 조례 일부개정조례안 7. 고성군 한국지역진흥재단 지원 조례안	박덕해 의원 외 4명 고성군수 " " " " "	* 군수 권한대행 : 시정연설 * 기획감사실장 : 제안 설명 원안가결 " " " " "



회 의 별			부 의 된 안 건	발의자 (제출자)	심 의 결 과
회 기	차 수	일 자			
			8. 고성군 공유재산 관리 조례 일부개정조례안	고성군수	원안가결
			9. 2018년도 고성군재정안정화적립금 운용계획안	"	"
			10. 2018년도 고성군 식품진흥기금 운용계획안	"	"
			11. 2018년도 정기분(추가) 공유재산 관리계획안	"	"
			12. 고성군 교육발전기금 출연 동의안	"	"
			13. 한국지역진흥재단 출연 동의안	"	"
			14. 고성농요 전수교육관 민간위탁 재계약 동의안	"	"
			15. 고성군 사회재난 구호 및 복구 지원에 관한 조례안	"	"
			16. 고성군 공중화장실 설치 및 관리 조례 일부개정조례안	"	"
			17. 고성군 자동차의 저공해 촉진 등에 관한 조례안	"	"
			18. 고성군 도로복구 원인자부담금 징수 조례 일부개정조례안	"	"
			19. 고성군계획 조례 일부개정조례안	"	"
			20. 2018년도 고성군 재난관리기금 운용계획안	"	"
			21. 마을단위 공공하수처리시설 운영위탁 동의안	"	"
			22. 공공하수처리시설(고성, 회화, 거류) 수질원격 감시 시스템 유지관리 민간위탁 동의안	"	"
			23. 2017년도 제3회 추가경정 세입세출예산안	"	"
			24. 휴회의 건	"	"
	4	12.19.	1. 2018년도 세입세출예산안	고성군수	원안가결
			2. 2017년도 행정사무감사 결과보고서 채택의 건	행정사무감사 특별위원회 위원장	채택



4. 2017년도 행정사무감사

『지방자치법』 제41조, 같은 법 시행령 제39조 내지 제50조, 『고성군의회 행정사무감사 및 조사에 관한 조례』 제2조의 규정에 의거 고성군 행정전반에 대한 감사를 실시함으로써 의안심사 또는 예산 심사 시 필요한 정보획득 등 의정활동 자료로 적극 활용함은 물론 군정 운영 실태를 정확히 파악하여 불합리한 점을 시정·건의하고 행정 사무집행에 대한 평가방향 등 대안을 제시하여 행정사무의 효율을 높이는데 있음.

가. 감사기간: 2017. 11. 21. ~ 11. 29. (9일간)

나. 감사대상: 고성군 전 실과, 직속기관, 사업소, 읍면 (필요 시 현지확인)

다. 감사반 편성

감사 위원장	간사	감사위원	사무보조자	대상기관
박덕해	김홍식	최을석, 정도범, 공점식, 김상준, 강영봉, 최상림, 박용삼, 이쌍자	전문위원 - 김근, 배효길, 박세용 - 사무과 직원	고성군 (전 실과사업소, 읍면)

라. 주요 감사 사항

- 군정 주요 시책업무 추진 전반
- 예산편성에 의한 사업업무 전반
- 2016 ~ 2017년도 주요 감사(감사원, 안전행정부, 경상남도, 군 자체감사 등)
에서 지적 및 조치한 내용 전반
- 각종 민원접수 및 처리사항
- 의원건의 등 처리(조치) 사항
- 2016 행정사무감사 지적사항 조치결과 사항
- 기타 행정사무감사 자료요구에 의한 사항 등

마. 행정사무감사 결과

부 서 명		처 리 대 상 유 형			비 고
		계	시정 및 처리요구사항	건 의	
합계		178	122	56	
실 과 공 통		2	2	-	
기획감사실		10	3	7	
미래전략실		11	6	5	
민원봉사과		5	4	1	
행 정 과		7	4	3	
재 무 과		6	3	3	
주민생활과		8	8	-	
행복나눔과		10	6	4	
문화체육과		9	6	3	
경제교통과		14	10	4	
안전건설과		7	6	1	
환 경 과		10	5	5	
녹지공원과		9	5	4	
해양수산과		14	9	5	
도시개발과		15	11	4	
보 건 소		6	5	1	
농업 기술 센터	농업정책과	11	9	2	
	친환경농업과	6	6	-	
	축 산 과	3	3	-	
	농식품개발과	2	2	-	
관광지사업소		4	3	1	
상하수도사업소		5	3	2	
상죽암군립공원사업소		2	1	1	
읍 면		2	2	-	

5. 2016회계연도 결산승인

고성군의 건전한 재정운동을 위해 실시한 2016회계연도 결산검사는 고성군수가 작성한 결산서가 지방재정법, 동법시행령, 재무회계규칙, 지방자치단체 결산지침 등 결산에 관련된



제반 규정에 부합되게 작성되었는지 여부와 결산의 과오 여부, 실제수지와 수지명령의 부합여부, 재무관리의 합리성, 예산집행의 효율성 등에 중점을 두고 일반회계 및 특별회계, 기타 보고서 등의 검사표본 사항들에 대하여 관련 부서의 증빙자료 대조, 업무추진 과정의 추적검토, 장부기재의 적정성 검토, 잔고증명 확인 등 필요하다고 인정되는 모든 검사절차를 통해 결산검사를 실시하고 각종 문제점을 지적하고 시정을 요구하였으며, 결산검사위원회의 보고서를 토대로 예산결산특별위원회에서 검토 후 본회의에서 이를 승인하였다.

가. 결산검사 위원 선임 현황

검사기간	검사위원		
	구성인원	군의회	전문인
2017. 4. 3. ~ 4. 21. (19일간)	4명	박덕해	이수열, 유영옥, 최삼식

6. 예산안 심의

제226회 제1차 정례회에서 2016회계연도 세입·세출 결산승인안 심의·의결을 시작으로 5회 실시하였다.

가. 예산결산특별위원회 위원 구성현황

회기별	구성 일자	활동 기간	구성 인원	위원장	간사	위원	심의안건
제226회 제1차 정례회	2017. 5.12.	2017. 5.18. (1일간)	5명	박덕해	정도범	최을식, 공점식 박용삼	2016년도 세입·세출결산안 2016년도 예비비지출안
제228회 임시회	2017. 7.11.	2017. 7.19. (1일간)	5명	이쌍자	김홍식	강영봉, 김상준 최상림	2017년도 제1회 추가경정 세입세출예산
제229회 임시회	2017. 9.13.	2017. 9.18. (1일간)	5명	김홍식	강영봉	김상준, 최상림 이쌍자	2017년도 제2회 추가경정 세입세출예산
제231회 제2차 정례회	2017. 11.30.	2017. 12. 8. (1일간)	5명	박덕해	정도범	최을식, 공점식 박용삼	2017년도 제3회 추가경정 세입세출예산안
		2017. 12.18. (1일간)	5명	박덕해	정도범	최을식, 공점식 박용삼	2018년도 세입세출예산안

나. 예산안 심의조정 결과

○ 2017년도 세입세출예산안

(단위: 천 원)

구 분	의 결 일 자	예 산 액	심 사 결 과		예산 승인액	비 고
			감 액	증 액		
2017. 제1회 추가경정예산	2017. 7.20.	463,709,723	-	-	463,709,723	원안 가결
2017. 제2회 추가경정예산	2017. 9.22.	474,243,283	-	-	474,243,283	원안 가결
2017. 제3회 추가경정예산	2017.12.11.	502,634,098	-	-	502,634,098	원안 가결

○ 2018년도 세입세출예산안

(단위: 천 원)

구 분	의 결 일 자	예 산 액	심 사 결 과		예산 승인액	비 고
			감 액	증 액		
2018년도 세입세출 예산안	2017.12.19.	425,732,747	-	-	425,732,747	원안 가결

○ 2016년도 세입세출결산안

(단위: 천 원)

구 분	예 산 액	예 산 현 액	세 입 결 산 액	세 출 결 산 액	세 계 잉 여 금
계	447,090,832	487,386,849	507,296,325	364,957,095	142,339,229
일반회계	403,242,389	443,174,782	461,597,911	351,703,108	109,894,803
특별회계	43,848,443	44,212,067	45,698,414	13,253,987	32,444,426



7. 의원연수 및 타 기관과의 교류

급변하는 사회 환경과 날로 증가하는 주민욕구에 능동적으로 대처하고 균형있는 지역발전 방안 모색 및 군민의 삶의 질 향상을 위한 의정 전문 능력을 배양하여 왕성한 의정활동을 통해 군민으로부터 신뢰받는 의회상 정립을 위해 노력하였다.

가. 실적

(단위: 건)

연 도	계	국 내 연 수	월 레 회	국 외 연 수	타기관 교류	비 고
2017	25	1	16	-	8	



제7장

읍·면 행정

- 제1절 고성읍
- 제2절 삼산면
- 제3절 하일면
- 제4절 하이면
- 제5절 상리면
- 제6절 대가면
- 제7절 영현면

- 제8절 영오면
- 제9절 개천면
- 제10절 구만면
- 제11절 회화면
- 제12절 마암면
- 제13절 동해면
- 제14절 거류면



제7장 읍·면 행정

제1절

고성읍

1. 현황

가. 소재지: 경상남도 고성군 고성읍 송학로 93

나. 주요현황

면 적	가구 수	인 구			직 원 수	주 택 수	차 량 수	관 공 서
		계	남	여				
44.11km ²	11,103	25,691	12,814	12,877	25	11,448	15,130	22

다. 각종 시설현황

- 1) 관공서: 22개소
- 2) 학교: 10개소(초 4, 중 3, 고 3)
- 3) 금융기관: 14개소(농협 5, 수협 2, 축협 2, 신협 1, 우체국 1, 새마을금고 2, 경남은행 1)
- 4) 의료시설: 50개소(병원 5, 의원 14, 치과 9, 한의원 9, 약국 13)
- 5) 종교시설: 33개소(사찰 15, 기독교 14, 원불교 1, 천주교 1, 천리교 1, 기타 1)
- 6) 복지시설: 13개소(노인 5, 장애인 3, 아동청소년 4, 다문화 1)
- 7) 기업체: 61개 업체(종업원 수 1,902명)
- 8) 문화재 및 주요시설: 남산공원 및 오토캠핑장, 송학동고분군, 고성박물관, 고성탈박물관, 고성향교, 갈모봉산림욕장

2. 2017년도 주요업무 성과

가. 읍민과 함께하는 봉사행정 구현

□ 해피고성프로젝트「고성읍 깨끗한 시가지 조성」

- 활동기간: 2017. 1. ~ 2017. 12.
- 참여인원: 고성농업협동조합 외 15개 기관 및 사회단체 회원
- 활동구간: 16개 단체 14개 8.6km, 1개 구역 2.0ha
- 활동구역: 고성읍 전역
- 활동사항 및 내용: 월 1회 기관·사회단체별 환경 정화활동 실시 및 생활쓰레기 수거로 깨끗한 시가지 조성

나. 체납세 징수관리

(단위: 천 원)

구 분	부 과		징 수		체 납 액	
	건 수	금 액	건 수	금 액	건 수	금 액
합계	129,682	26,824,000	126,057	26,230,000	3,625	594,000
도세	73,253	11,108,000	73,133	11,049,000	120	59,000
군세	56,429	15,716,000	52,924	15,181,000	3,505	535,000

다. 민원처리 현황

구 분	제 증 명	어 디 서 나 민 원	유 기 한 민 원	비 고
건수	85,505	5,737	1,018	



라. 복지서비스 제공

- 1) 기초생활보장수급자 지원: 생계)465명 / 2,300,275천 원, 주거)484명 / 541,921천 원
- 2) 장애수당: 197명 / 101,880천 원
- 3) 장애연금: 230명 / 526,990천 원
- 4) 양육수당: 410명 / 671,440천 원
- 5) 기초연금: 3,442명 / 7,240,840천 원
- 6) 노인일자리아업: 73명 / 16,060천 원
- 7) 노인여가시설(경로당)운영지원: 46개소 / 118,180천 원
- 8) 통합사례관리대상: 175가구 / 제공서비스 736건
- 9) 단순서비스 연계(공동모금회 연계): 1,345건(472건)

마. 농축산업 육성

1) 친환경농업단지 현황

단 지 명	면 적(ha)	필 지 수	농 가 수	대 표 자	비 고
계	64.06	396	50	3명	
독실	51.5	320	40	이상권	
면전	7.3	44	5	안태완	
월평	5.26	32	5	이병석	

2) 공공비축미곡 매입

- 매입량: 47,624(40kg/포)
(산물벼: 13,596, 포대벼: 15,388, 톤백: 18,640)

3) 축산업 현황

구 분	가구수	두 수	지 원 금 액 (천 원)	지 원 사 업
한우	125	2,511	76,150	축사환경개선
젖소	4	301		생균제·수분조절제 지원 소 자동목걸이 지원
돼지	3	7,640	322,100	돈사환경 개선 및 액비저장시설 지원
닭	181	105,555	18,000	계사내부 시설 지원



바. 주민숙원사업

(단위: 천 원)

사업명	사업개요	지구	사업비	비고
계		54	1,408,959	
소규모농업기반시설정비	-포장 A=3,962㎡, 용배수로 L=1,004m	18	389,036	
마을안길 및 진입로 정비	-포장 A=853㎡, 아스콘포장 A=121.5a	16	510,000	
하천정비 및 유지관리	-하천유지관리 17개 지구 L=1,500m	17	455,000	
수해복구공사	-안길정비 L=100m	1	34,923	
하수도정비 사업	-하수도정비 L=35.0m	2	20,000	



제2절 삼산면

1. 현황

가. 소재지: 경상남도 고성군 삼산면 공룡로 2137

나. 주요현황

면 적	가구 수	인 구			직 원 수	주 택 수	차 량 수	관 공 서
		계	남	여				
35.11km ²	973	1,825	920	905	10	1,153	1,030	3

다. 각종 시설현황

- 1) 관공서: 3개소(면사무소, 파출소, 우체국)
- 2) 학교: 2개교(소가야중학교, 삼산초등학교)
- 3) 금융기관: 1개소(농협)
- 4) 의료시설: 2개소(보건지소 1, 보건진료소 1)
- 5) 종교시설: 11개소(교회 2, 사찰 9)
- 6) 복지시설: 2개소(노인시설 1, 장애인 시설 1)
- 7) 기업체: 6개 업체(종업원수 66명)
- 8)接客시설: 숙박시설 9, 관광농원 3, 일반음식점 18

2. 2017년도 주요업무 성과

가. 주민과 함께하는 봉사행정 구현

- 1) 농촌 주거 환경 개선 사업
 - 지붕개량 1동, 빈집정비 1동, 주택개량 3동



- 2) 무더위 쉼터(경로당) 냉방기 설치: 2개소(장백, 두모) 1,800천 원
- 3) 소규모 마을 가꾸기 사업 및 행복한 마을만들기 사업: 두모마을
 - 사업기간: 2017. 10. ~ 11.
 - 사업내용: 마을경관 조성 수목식재 등
 - 총 사업비: 3,300천 원 (보조 3,000천 원, 자부담 300천 원)

나. 체납세 징수관리

(단위: 천 원)

구 분	부 과		징 수		체 납액	
	건 수	금 액	건 수	금 액	건 수	금 액
합계	15,549	1,474,037	14,748	1,389,641	801	84,396
도세	9,331	1,088,084	8,926	1,031,259	405	56,825
군세	6,218	385,952	5,822	358,381	396	27,571

다. 민원처리 현황

(단위: 건)

구 분	제 증 명	어 디 서 나 민 원	유 기 한 민 원	비 고
건수	3,213	253	446	

라. 복지서비스 제공

- 1) 국민기초생활수급자 생계·주거 급여 지원: 62가구, 85명
- 2) 저소득 한부모가정 지원: 2가구, 6명
- 3) 아동급식(농산물상품권) 지원: 21명, 11,292천 원
- 4) 장애수당 및 장애인연금 지원: 64명, 108,251천 원
- 5) 경로당 운영·난방비 지원: 13개소, 34,440천 원
- 6) 경로당 확충사업 개보수: 1개소, 20,000천 원
- 7) 기초노령연금 지원: 592명, 1,313,239천 원
- 8) 노인일자리 사업 추진: 8명, 18,250천 원
- 9) 노인가장세대 월동난방비 지급: 42세대, 2,520천 원



마. 농축산업 육성

- 1) 쌀소득보전 직접지불제 보조금 지급: 258농가, 386,055천 원
- 2) 농업인자녀 학자금 지원사업: 7명 5,710천 원
- 3) 벼 육묘용 상토·매트 지원: 42,799천 원(상토10,296포, 매트18,041매)
- 4) 친환경농업단지조성: 2개단지, 14.2ha (25농가), 14,328천 원
- 5) 새송이 버섯 및 딸기 재배 현대화 시설로 품질 고급화 유도
- 6) 갯장어, 왕새우, 굴, 멸치 등 인터넷 쇼핑몰 판매 및 계통출하
- 7) 지역축제와 연계한 주요 먹거리, 농수산물 지속적 홍보
- 8) 판매망 확보를 위한 다양한 방법지원: 인터넷, 택배
- 9) 유기농업자재지원: 13농가, 8,110천 원
- 10) 벼 병해충방제 약제지원: 220농가, 10,875천 원
- 11) 벼 병해충방제 농작업 대행: 127농가, 106ha, 19,056천 원

바. 주민숙원사업

(단위: 천 원)

사업명	사업개요	지구	사업비	비고
소규모농업기반 시설정비	-농로포장 A=1337.4㎡ -배수로 L=1879.5m -소류지 풀베기 A=15,860 -소류지 준설 V=1,659㎡	17	395,528	
마을안길 정비	-아스콘포장 A=7,885㎡ -콘크리트포장 A=892㎡	7	229,754	
하천유지 및 기성제 정비	-하천유지관리 8개지구	8	211,888	
한해대비 사업	-용수개발사업 2개소	2	60,000	
도로변 풀베기사업	-도로변 A=17,920㎡	2	6,000	
재해 위험요인 제거사업	-배수로 L=49.5m	1	10,000	

제3절 하일면

1. 현황

가. 소재지: 경상남도 고성군 하일면 공룡로 979

나. 주요현황

면적	가구수	인구			직원수	주택수	차량수	관공서
		계	남	여				
30.98km ²	1,014	1,894	919	975	10	1,152	891	1

다. 각종 시설현황

- 1) 관공서: 1개소(면사무소)
- 2) 학교: 2개교(초등 1, 고등 1)
- 3) 종교시설: 10개소
- 4) 의료시설: 2개소(보건지소 1, 보건진료소 1)
- 5) 금융기관: 3개소(농협 1, 수협 1, 우체국 1)
- 6) 연구시설: 1개소(부경대 수산과학기술센터)
- 7) 간이상수도 시설: 12개소

2. 2017년도 주요업무 성과

가. 주민과 함께하는 봉사행정 구현

- 1) 농촌 주거 환경 개선 사업: 지붕개량 2동, 주택개량 3동
- 2) 찾아가는 현장 행정을 통한 현장의 소리 청취 후 주민숙원사업 등 민원해결



3) 주민과 동고동락하는 주민만족행정 추진

- 주민생활현장 방문격려: 영농현장 20회, 굴박신장 20개소, 취나물공판장 3회
- 무더위쉼터(경로당) 냉방기 설치: 1개소(금단 고연) 1,000천 원

4) 복지시책 적극추진으로 어려운 계층의 사각지대 해소

나. 체납세 징수관리

(단위: 천 원)

구 분	부 과		징 수		체 납액	
	건 수	금 액	건 수	금 액	건 수	금 액
합계	14,536	1,036,587	13,913	1,015,704	623	20,883
도세	8,381	704,012	8,072	697,628	309	6,384
군세	6,155	332,574	5,841	318,075	314	14,499

다. 민원처리 현황

구 분	제 증 명	어 디 서 나 민 원	유 기 한 민 원	비 고
건수	3,933	539	222	

라. 복지서비스 제공

1) 저소득층 자활 기반 조성: 338,079천 원

- 가) 생계보호비 지원: 60가구 238,207천 원
- 나) 한부모가족 학용품·난방연료비 지원: 3가구 1,108천 원
- 다) 아동급식비 지원: 19명 13,312천 원
- 라) 장애수당 지원: 26명 12,480천 원
- 마) 장애인 연금 지원: 32명 72,972천 원

2) 노인복지증진: 1,662,697천 원

- 가) 경로당 확충(개보수 3개소): 3개소 25,000천 원
- 나) 경로당운영비 등 지원: 25개소 62,110천 원
- 다) 기초연금 지원: 712명 1,575,587천 원

마. 농축산업 육성

- 1) 쌀소득등보전직접지불제: 363명, 280ha, 443,269천 원(고정 277,702, 변동 165,567)
- 2) 조건불리지역 직접지불제: 36명, 11ha, 6,089천 원
- 3) 친환경농업 직접지불제: 6명, 1.5ha, 1,271천 원
- 4) 공공비축미 매입실적: 19,518포대(780,720kg)

바. 주민숙원사업

(단위: 천 원)

사업명	사업개요	지구	사업비	비고
계		54	891,392	
소규모 농업기반시설정비	- 콘크리트포장 A=3887㎡, 전석쌓기 A=212㎡ - 용배수로 L=1362m	21	477,647	
마을안길 및 진입로 정비	- 콘크리트포장 A=1415㎡, 전석쌓기 A=6631㎡ - 아스콘덧씌우기 A=42a, 수로관 L=157.5m	10	164,653	
하천정비 및 유지관리	- 전석쌓기 A=697.7㎡, 수로관설치 L=204m - 제초작업 A=15200㎡	6	122,220	
체육시설관리	- 도색공사 A=1416㎡ - 롤스크린 및 출입문 간판 정비	1	19,500	
생활주변녹화 및 사후관리	- 비가림시설 설치 1식, 도색 및 정비 14식	2	31,320	
발전소주변지역 공공사회복지	- 태양광 설치 2식, 도색 및 정비 7식 - 국기게양대 4식, cctv 설치 7식	14	76,052	



제4절 하이면

1. 현황

가. 소재지: 경상남도 고성군 하이면 공룡로 1

나. 주요현황

면 적	가구 수	인 구			직 원 수	주 택 수	차 량 수	관 공 서
		계	남	여				
38.06km ²	1,314	2,815	1,443	1,372	12	1,412	1,682	4

다. 각종 시설현황

- 1) 관공서: 4개소(면사무소, 파출소, 우체국, 예비군중대)
- 2) 학교: 1개교(초등학교 1)
- 3) 종교시설: 8개소(불교 5, 기독교 3)
- 4) 의료시설: 3개소(보건지소 1, 보건진료소 2)
- 5) 도로시설: 지방도 23km, 군도 14km
- 6) 상수도시설: 마을상수도 6개소, 소규모급수시설 8개소
- 7) 기간산업: 한국남동발전(주)삼천포본부 1개소
- 8) 중요문화재: 보물 제1317호 운흥사 괘불탱, 천연기념물 제411호 고성 덕명리 공룡과 새발자국화석산지, 유형문화재 제82호 운흥사 대웅전 등
- 9) 기타: 경상남도청소년수련원 1개소, 고성공룡박물관 1개소

2. 2017년도 주요업무 성과

가. 면민과 함께하는 봉사행정 구현

- 1) 면민을 위한 서비스 행정 구현
 - 가) 웃음으로 주민을 맞이하는 친절한 민원실 운영
 - 나) 칭찬친절운동 강연: 2회
 - 다) 이동복지관 운영(노래교실): 1개소
- 2) 면민과 소통하는 행정
 - 가) 이장회의 개최: 24회
 - 나) 면개발자문위원회 개최: 5회
 - 다) 주민건의 및 고충 접수처 운영
- 3) 면민 화합을 위한 분위기 조성
 - 가) 추수감사 경로위안잔치: 1회
 - 나) 하이면민 어울림한마당축제: 1회

나. 체납세 징수관리

(단위: 천 원)

구 분	부 과		징 수		체 납액	
	건 수	금 액	건 수	금 액	건 수	금 액
합계	18,898	14,885,661	18,806	14,847,724	92	37,938
도세	11,118	8,636,318	11,117	8,633,044	1	3,274
군세	7,780	6,249,343	7,689	6,214,679	91	34,664

다. 민원처리 현황

구 분	제 증 명	어 디 서 나 민 원	유 기 한 민 원	비 고
건수	11,176	604	405	



라. 복지서비스 제공

1) 어렵고 소외된 계층의 기초생활 보장

- 가) 생계지원: 79가구, 107명, 275백만 원
- 나) 저소득자녀 학비지원: 14명, 2백만 원
- 다) 모자·부자 아동 양육비 지원: 4명, 3백만 원
- 라) 가정위탁보호아동 지원: 2명, 3백만 원
- 마) 장애인연금 및 장애수당 지원: 102명, 102백만 원

2) 편안하고 즐거운 노후생활 지원

- 가) 경로당 신축 및 개·보수사업: 1개소, 20백만 원
- 나) 경로당 건강보조기구 설치사업: 2개소, 2백만 원
- 다) 기초연금 지원: 751명, 1172백만 원
- 라) 경로당 운영비 지원: 22개소, 56백만 원
- 마) 삼천포화력본부 경로당 지원: 23개소, 13백만 원
- 바) 관내 자생단체 경로당 부식지원: 월 1회 23개 경로당

3) 어렵고 외로운 가정 찾아서 도와주는 적극적인 봉사행정

- 가) 저소득 세대 주거환경 개선사업: 3세대, 8백만 원
- 나) 저소득 독거노인·와병노인 이발봉사: 월 1회, 4명(연48명)

4) 읍면동 복지허브화 추진 및 맞춤형 복지 실현

- 가) 복지사각지대 발굴: 발굴 546건, 공적급여 연계 59건, 기타연계 660건
- 나) 찾아가는 복지상담: 초기상담 653건, 모니터상담 273건, 방문상담 139건
- 다) 통합사례관리: 사례회의 16회, 통합사례관리선정 8건, 연계 102건
- 라) 민관협력사업: 사례관리비 10건, 생계지원 15건, 물품지원 25건
- 마) 지역사회보장협의체 운영: 정기회의 2회

마. 농축산업 육성

1) 고품질 식량 생산

- 가) 친환경농업단지조성

- 농업분야: 2개단지(두수, 월흥) 56농가, 162필지, 33ha
- 과수분야: 3개단지(참다래) 38농가, 25.7ha
- 나) 육묘용 상토·매트 지원: 29농가, 42백만 원
- 다) 공공비축미곡매입용 포대 지원: 11,512매(40kg), 328매(톤백)

2) 국·도비 보조지원 사업

- 가) 쌀소득등보전 직불제사업: 494농가, 286ha, 568백만 원
- 나) 벼 재배농가경영안정자금 지원사업: 434농가, 94백만 원
- 다) 벼 병해충방제비 지원사업: 327농가, 235ha, 15백만 원
- 라) 농작업대형료 지원사업: 160농가, 127ha, 25백만 원
- 마) 농어업인 자녀학자금 지원: 16명, 3.8백만 원

3) 가축질병 방역 강화

- 집단시설 특별관리 및 유기적 방역체계 구축 : 가야육종 외 6개소

바. 주민숙원사업

(단위: 천 원)

사업명	사업개요	지구	사업비	비고
계		45	763,470	
소규모 농업기반시설 정비	-포장 A=6,688㎡, 용배수로 L=676m	16	261,570	
마을안길 및 진입로 정비	-포장 A=2,658㎡, 아스콘포장 A=51.4a	7	130,028	
하천정비 및 유지관리	-하천유지관리 8개 지구 L=620m	8	137,607	
한해대비 용수개발사업	-임반관정 3공	3	56,546	
재해위험요인 제거사업	-낙석방지책 L=260m	1	18,500	
마을방송 시설 정비	-방송시설 정비 2개소	2	26,025	특별
마을공동시설물 정비	-마을공공시설물 정비 8개소	8	133,194	특별



제5절

상리면

1. 현황

가. 소재지: 경상남도 고성군 상리면 척번정1길 105

나. 주요현황

면 적	가구 수	인 구			직 원 수	주 택 수	차 량 수	관 공 서
		계	남	여				
46km ²	890	1,655	816	839	12	1,013	919	3

다. 각종 시설현황

- 1) 관공서: 3개소(면사무소, 파출소, 우체국)
- 2) 학교: 1개교(상리초등학교)
- 3) 금융기관: 1개소(새고성농협 본점)
- 4) 의료시설: 1개소(보건지소)
- 5) 종교시설: 14개소(사찰 7, 교회 6, 수녀원 1)
- 6) 기업체: 7개 업체
- 7) 군부대: 육군 제8358부대 117연대 2대대
- 8) 상수도시설: 마을상수도 22개소(마을상수도12개소, 소규모급수시설10개소)
- 9) 장례시설: 공설화장장, 납골당, 공원묘원 각 1개소

2. 2017년도 주요업무 성과

가. 주민과 함께하는 봉사행정 구현

- 1) 주민의 고충해결 및 의견청취를 위한 주민의방 운영: 상시



- 2) 찾아가는 칭찬친절운동 강연: 1회
- 3) 행정시책 홍보 및 면민과의 소통을 위한 이장회의 개최: 24회
- 4) 상리면 경로위안잔치 개최: 다과 · 중식 제공, 이벤트행사, 기념품 제공

나. 체납세 징수관리

(단위: 천 원)

구 분	부 과		징 수		체 납액	
	건 수	금 액	건 수	금 액	건 수	금 액
합계	12,764	1,271,919	12,465	1,096,621	299	175,298
도세	7,122	857,196	7,112	707,999	10	149,197
군세	5,642	414,723	5,353	388,622	289	26,101

다. 민원처리 현황

(단위: 건)

구 분	제 증 명	어 디 서 나 민 원	유 기 한 민 원	비 고
건수	4,942	192	400	

라. 복지서비스 제공

- 1) 어려운 계층의 생활보호
 - 가) 국민기초수급권자 생계 · 주거급여 지원: 53가구, 168,616천 원
 - 나) 장애인연금 및 장애수당 지원: 57명, 58,442천 원
- 2) 건강한 노후생활 보장 지원
 - 가) 기초연금 지원: 584명, 1,293,000천 원
 - 나) 경로당 운영 · 냉난방비 지원: 20개소, 50,420천 원
 - 다) 경로당 신축 및 개보수: 2개소(조동,척정), 145,000천 원
- 3) 찾아가는 복지상담 및 복지사각지대 발굴
 - 가) 복지사각지대 발굴 및 지원: 발굴건수 567건, 각종급여 연계 377건



- 나) 찾아가는 방문상담: 초기방문상담 336건, 모니터 상담 314건
- 다) 통합사례관리: 53가구, 서비스 연계 382건(대가면, 영현면 포함)
- 라) 민간협력과 자원개발 관리에 따른 홍보: 15건

마. 농축산업 육성

1) 농촌생활안정을 위한 농가소득 보장

- 가) 생명환경농업 벼 재배단지 운영: 52농가, 23.5ha(113필지)
- 나) 벼 못자리 상토매트지원: 상토 20L 6,948포, 40L 1,576포, 매트 765,476매
(군비 41,486천 원)
- 다) 벼 보급종 종자 공급: 3,640kg(182포대)
- 라) 벼 병해충 공동방제 농약대 지원: 2종 2,411병, 14,169천 원
- 마) 유기질비료 지원: 39,946포, 64,520천 원
- 바) 2016년산 공공비축미곡 매입: 17,563포대/40kg

2) 농가소득보전 지원 사업 추진

- 가) 쌀소득등보전 직접지불제사업: 325농가 309ha 522,890천 원
- 나) 밭농업 직접지불제사업: 212농가 150ha 72,836천 원
- 다) 친환경농업 직접지불제사업: 46농가 22.8ha 14,976천 원
- 라) 조건불리지역 직접지불제 사업: 3개 마을 7,183천 원
- 마) 벼 재배농가 경영안정자금 지원: 281농가 251.4ha 82,303천 원

3) 축산업 지원사업

- 가) 가축분뇨 수분조절제 지원사업: 12농가 11,283천 원
- 나) 가축분뇨 퇴액비화 지원사업: 1농가 33,000천 원
- 다) 가축분뇨 액비저장조 지원사업: 1농가 20,000천 원
- 라) 축산농가 악취방지 개선사업: 3농가 2,870천 원
- 마) 양봉산업 구조개선사업: 1농가 1,050천 원
- 바) 친환경꿀벌사양지원사업: 1농가 3,444천 원
- 사) 농림축산식품보조사업-관상한림식물관정시설: 1농가 20,000천 원



바. 주민숙원사업

(단위: 천 원)

사업명	사업개요	지구	사업비	비고
계		55	1,131,433	
소규모농업기반시설정비	- 포장A=1,948㎡, 용배수로L=1,877m - 농업용암반관정 8개소	36	799,074	
마을안길정비	- 포장A=859㎡, - 아스콘덧씌우기A=31.6a	8	154,461	
하천유지 및 기성제정비	- 하천유지관리 11개지구 L=3,100m	11	177,898	



제6절 대가면

1. 현황

가. 소재지: 경상남도 고성군 대가면 대가로 471

나. 주요현황

면 적	가구 수	인 구			직 원 수	주 택 수	차 량 수	관 공 서
		계	남	여				
52.25km ²	916	1,685	836	849	10	1,258	970	4

다. 각종 시설현황

- 1) 관공서: 4개소(면사무소, 치안센터, 우체국, 예비군중대)
- 2) 학교: 1개교(대흥초등학교)
- 3) 금융기관: 1개소(고성농협대가지점)
- 4) 의료시설: 3개소(보건지소 1, 보건진료소 2)
- 5) 종교시설: 24개소(사찰18, 교회4, 수녀원1, 수도원1)
- 6) 복지시설: 1개소(고성시니어스)
- 7) 기업체: 2개 업체(종업원수 47명)
- 8) 문화재: 유형문화재(양화리 석조여래좌상), 문화재자료(갈천서원, 송계리 이씨고가, 양화리 법천사지부도군, 소산정사), 도기념물(고성 천왕점 봉수대)

2. 2017년도 주요업무 성과

가. 주민과 함께하는 봉사행정 구현

1) 면민과 소통하는 행정

- 가) 이장회의를 통한 행정홍보 등 교육실시: 24회
- 나) 기관단체장 간담회 개최로 화합 면정 운영: 4회, 28명
- 다) 면민 고충해결 및 의견 청취를 위한 면민의 방 상시 운영
- 라) 현장 행정을 통한 현장의 소리 청취 후 주민숙원사업 등 민원 해결

2) 2017년 대가면 복지회관 운영

- 가) 대가면 경로위안잔치: 2017. 5. 13.(300명)
- 나) 대가면 농악단(주2회): 2017. 2. ~ 2017. 12.(15명)
- 다) 노래교실운영(주1회): 2017. 2. ~ 2017. 11.(20명)
- 라) 체육행사 대관: 20회
- 마) 각 사회단체 자체회의 및 의료봉사 수시대관 등

나. 체납세 징수관리

(단위: 천 원)

구 분	부 과		징 수		감액 및 결손		체납액	
	건 수	금 액	건 수	금 액	건 수	금 액	건 수	금 액
합계	15,229	1,220,440	13,239	1,041,614	1,379	151,504	611	27,318
도세	9,190	700,254	7,548	688,426	1,326	970	316	10,856
군세	6,039	520,186	5,691	353,188	53	150,534	295	16,462

다. 민원처리 현황

구 분	제 증 명	어 디 서 나 민 원	유 기 한 민 원	비 고
건수	3,479	197	253	



라. 복지서비스 제공

- 1) 국민기초생활보장수급자 지원: 49세대, 208,355천 원
- 2) 양육수당 지원: 6명, 7,550천 원
- 3) 장애인연금 지원: 28명, 65,309천 원
- 4) 장애수당 지원(기초,차상위): 13명, 16,950천 원
- 5) 기초연금 지원: 647명, 3,097,852천 원
- 6) 노인가장세대 월동장구 지원: 28명, 1,680천 원
- 7) 경로당 운영·난방비 지원: 23개소, 56,970천 원
- 8) 마을경로당 개보수사업 추진: 2개소, 60,000천 원

마. 농업 육성

- 1) 친환경농업 생명환경 쌀 재배단지 운영

단 지 명	면 적 (ha)	필 지 수	농 가 수	수 확 량 (톤)	비 고
계	45	204	41	302	-
유흥	32	128	27	229	찰벼
신전	13	76	14	73	일반벼

- 2) 농가 소득안정을 위한 직불사업 추진

가) 쌀소득보전 직불제

- 대상면적: 442ha
- 지급내역: 349농가 762,448천 원

나) 밭직불제(논이모작 포함)

- 대상면적: 147ha
- 지급내역: 238농가 70,518천 원

다) 조건불리직불제

- 대상면적: 52ha
- 지급내역: 79농가 18,908천 원



바. 주민숙원사업

(단위: 천 원)

사업명	사업개요	지구	사업비	비고
계		53	1,317,842	
농업기반시설정비사업	· 용배수로 L=4,146m · 농로포장 L=182m · 전석쌓기 L=354m, · 신규 관정 3곳	24	670,466	
도로정비사업	· 아스콘포장 A=4721㎡, L=1,008m	6	125,400	
하천유지관리사업	· 하천정비(전석쌓기, 하상정리) L=1,620m	13	344,842	
태풍피해 복구사업	· 전석쌓기 L=20m, · 낙석방지책 L=44m	2	32,734	
한발대비 및 한해대책사업	· 신규 관정 3곳, 모터교체 1개 · 용수관로 L=250m	5	34,400	
기타사업	· 전석쌓기 L=44m, · 제초작업 A=6000㎡ · 원주방부목 계단 설치 · 가드레일 설치 L=60m	3	110,000	



제7절 영현면

1. 현황

가. 소재지: 경상남도 고성군 영현면 대가로 1681

나. 주요현황

면 적	가구 수	인 구			직 원 수	주 택 수	차 량 수	관 공 서
		계	남	여				
32.17km ²	531	881	395	486	10	755	440	2

다. 각종 시설현황

- 1) 관공서: 2개소(면사무소, 우체국)
- 2) 학교: 1개교(영현초등학교)
- 3) 금융기관: 1개소(농협)
- 4) 의료시설: 2개소(보건지소1, 진료소1)
- 5) 종교시설: 3개소(사찰1, 교회2)
- 6) 문화재: 천년기념물 제475호 고성 계승사 백악기 퇴적구조

2. 2017년도 주요업무 성과

가. 면민과 함께하는 봉사행정 구현

- 1) 면민과 소통하는 열린행정 추진
 - 민원응대 서비스 향상을 위한 월 1회 친절교육 실시
 - 면민의 고충해결 및 의견청취를 위한 면민대화방 운영: 상시
 - 마을별 담당공무원 월 1회 이상 마을 방문, 현장애로사항 접수 및 해결
 - 행정시책 홍보를 위한 이장회의 개최: 24회
 - 면민체육대회 및 경로잔치행사 개최: 다과·중식제공, 이벤트행사, 기념품 증정

2) 인구증가시책 추진

- 청정영현 귀농·귀촌 알선창구 설치 운영
- 재외향우 및 자매결연 기관 등을 활용한 귀농·귀촌 홍보
- 촌스런 축제 개최 시 살기 좋은 영현 홍보

3) 제5회 촌스런 축제 개최

- 기간 및 장소: 2017. 8. 4.(금) ~ 8. 6.(일), 영동둔치공원
- 참여인원: 3,000여 명(군민, 피서객 등)
- 소요예산: 30,000천 원(군비 10,000, 자부담 20,000)
- 행사내용
 - 개막행사: 개막공연(풍물, 영현노래교실, 영현초등학교 학생공연, 영현면 학당 공연)
 - 특별행사: 촌스런 콘서트(초청가수공연, 마술공연), 촌스런 극장(영화상영)
 - 참여·체험행사: 다슬기·피리잡기, 봉숭아꽃물들이기, 시골장터 운영 등
 - 향후계획: 자연과 환경이 공존하며 전 면민이 참여하는 영현면 웰빙 축제로 발전

4) 살기 좋은 영현면 만들기 추진

- 영부 창조적 마을 만들기 사업(443백만 원 / 2016. ~ 2018.)
- 법촌 새뜰마을사업(1,062백만 원 / 2016. ~ 2018.)
- 금능 마을가꾸기 사업(10,000천 원 / 2017.)
- 주거환경개선사업
 - 지붕개량: 2동 4,240천 원
 - 빈집정비: 2동 1,000천 원

나. 체납세 징수관리

(단위: 천 원)

구 분	부 과		징 수		체 납액	
	건 수	금 액	건 수	금 액	건 수	금 액
합계	7,157	328,416	6,817	323,502	340	4,914
도세	3,933	198,016	3,765	197,073	168	943
군세	3,224	130,400	3,052	126,429	172	3,971



다. 민원처리 현황

구 분	제 증 명	어 디 서 나 민 원	유 기 한 민 원	비 고
건수	3,088	104	108	

라. 복지서비스 제공

- 1) 기초생활수급자 생계·주거급여 지원: 46명, 13,580천 원
- 2) 장애인연금 및 장애수당 지원: 30명, 3,459천 원
- 3) 양육수당 지원: 3명, 300천 원
- 4) 보육료(어린이집 및 유치원) 지원: 11명, 회비 지원
- 5) 아동급식지원: 8명, 급식 바우처카드 지급
- 6) 기초연금(만 65세 이상) 지원: 389명, 73,247천 원
- 7) 노인일자리 사업: 19명, 5,130천 원
- 8) 노인여가시설(경로당)운영지원: 18개소, 82,620천 원
- 9) 경로당 확충사업 개보수: 2개소, 30,000천 원
- 10) 이동복지관 운영: 노래교실 20명
- 11) 고성학당 운영: 9개 학당, 99명
- 12) 홀로사는 어르신 공동생활가정 지원사업: 2개소 12,750천원, 독거노인 6명

마. 농축산업 육성

- 1) 공공비축미곡 매입: 17,933포, 40kg
- 2) 직파재배: 6농가, 18.2ha
- 3) 농업인자녀학자금 지원사업: 5명(4,817천 원)
- 4) 쌀소득등보전 직불제: 고정 223농가, 262ha, 변동 184농가, 235.3ha
- 5) 밭농업 직접지불제: 164농가, 86.2ha
- 6) 친환경 벼 재배단지: 1개 단지(30농가, 33.4ha)



바. 주민숙원사업

(단위: 천 원)

사업명	사업개요	지구	사업비	비고
계		36	778,247	
소규모농업기반시설 정비	-용배수로 L= 1850m -토공(준설) V= 5700㎥ -포장 L=580m, A= 2030㎡ -암반관정 3공 -제당그라우팅 천공심도: 33m(16공)	19	471,795	
마을안길 정비	-아스콘포장 A=4600㎡ -콘크리트 포장 A=312.5㎡ -스테인레스휀스 설치 L=76m(38경간)	7	124,011	
재해위험요인 제거	-전석찰쌓기 L=60m, A=87㎡	1	17,500	
하천유지관리	-전석공 L= 480m, A= 1000㎡	9	164,941	



제8절

영오면

1. 현황

가. 소재지: 경상남도 고성군 영오면 영산1길 7

나. 주요현황

면 적	가구 수	인 구			직 원 수	주 택 수	차 량 수	관 공 서
		계	남	여				
22,77km ²	808	1,528	750	778	10	870	1,075	5

다. 각종 시설현황

- 1) 관공서: 5개소(면사무소, 파출소, 우체국, 예비군면대, 119안전센터)
- 2) 학교: 2개교(영천중학교, 영오초등학교)
- 3) 금융기관: 1개소(농협)
- 4) 의료시설: 5개소(의원 1, 한의원 1, 보건지소 1, 약국 2)
- 5) 종교시설: 9개소(교회 5, 사찰 4)
- 6) 복지시설: 2개소(요양원 1, 지역아동센터 1)
- 7) 기업체: 2개소[(주)신영, 삼양기업]
- 8) 농·축산 관련 시설
 - 영천 TMR: 종업원 7명(회원 33농가), 연간생산량 18,000톤
 - 낙농진흥회 경남집유소: 종업원 12명(회원 50농가), 연간 집유량 20,000톤

2. 2017년도 주요업무 성과

가. 주민과 함께하는 봉사행정 구현

- 1) 주민의 고충해결 및 의견 청취를 위한 주민고충상담실 운영
- 2) 취약계층을 위한 주민복지상담실 운영
- 3) 면소재지 종합정비사업 추진: 2014~2018년(5년간)

나. 체납세 징수관리

(단위: 천 원)

구 분	부 과		징 수		체 납액	
	건 수	금 액	건 수	금 액	건 수	금 액
합계	10,939	746,444	10,429	718,250	510	28,194
도세	5,920	446,767	5,665	437,880	255	8,887
군세	5,019	299,677	4,764	280,370	255	19,307

다. 민원처리 현황

(단위: 건)

구 분	제 증 명	어 디 서 나 민 원	유 기 한 민 원	비 고
건수	4,722	705	158	

라. 복지서비스 제공

- 1) 저소득 및 사회취약계층을 위한 생활안전 보장
 - 기초생활수급자 지원: 44세대, 58명, 193,361천 원
 - 장애인연금 지급: 20명, 39,366천 원
 - 장애수당 지급: 16명, 7,680천 원
 - 노인 일자리 제공: 11명, 28,700천 원
 - 문화이용권(바우처) 사업서비스: 80명, 4,800천 원



2) 아동보호 및 여성의 생활 지원

- 아동급식상품권 지원: 10명, 4,928천 원
- 지역아동센터 급식비 지원: 28명, 27,136천 원

3) 안정되고 활기찬 노후 생활 보장

- 기초연금지원(만65세이상): 477명, 1,045,854천 원
- 마을경로당 개보수: 4개소, 50,000천 원(금산, 악양, 신흥, 오서)
- 경로당 운동기구 설치: 2개소, 2,000천 원(신흥, 오동)
- 경로당 운영비 및 냉·난방비 지원: 18개소, 45,600천 원
- 찾아가는 이동복지관 운영: 18회, 18개소

4) 주민 건강증진을 위한 건강워킹코스 운영: 2.5km

마. 농축산업 육성

1) 생명환경농업단지 현황

단 지 명	대 표 자	농 가 수	필 지 수	면 적(ha)	생 산 량(톤)	비 고
성산단지	김수현	12	51	8.2	54	

2) 시설채소 재배현황

작 물 명	농 가 수	면 적(ha)	생 산 량(M/T)	수 익(백만 원)	비 고
합계	260	106.7	4,443	8,700,000	
애호박, 주키니	147	52.3	2,200	2,568,000	
고추, 파프리카	35	26.5	653	3,570,000	
딸기 등	78	27.9	1,590	2,562,000	

3) 농가소득보전 직불제 사업 추진

가) 쌀소득등보전직접지불제(고정): 484농가, 397.3ha, 422,514천 원

나) 친환경농업 직불제: 10농가, 7.4ha, 4,426천 원



다) 밭농업 직불제: 206농가, 326.6ha, 36,538천 원

라) 벼 재배농가 경영안정자금 지원: 360농가, 261.7ha, 85,898천 원

4) 고품질 쌀 생산 및 식량작물분야 사업 추진

가) 공공비축미곡매입: 20,137가마, 40kg(산물 80, 포대 20,057)

나) 벼 육묘용 상토매트 지원: 63,430천 원(20ℓ 6,006포, 40ℓ 6,006포, 매트 22,540매)

다) 고품질 쌀 생산단지 지원: 2개소, 12,000천 원

라) 고품질 벼 건조시험사업 지원: 1개소, 7,200천 원

마) 우렁이농법 시험단지 지원: 2개소, 612천 원

바) 기능성 육묘상자 지원: 7농가, 585천 원(1,170장)

사) 벼 신품종 증식단지 지원: 1개소, 7,500천 원

아) 벼 종자보급: 영호진미 외 2종, 5,060kg(253포대)

자) 벼 병해충방제 사업: 324.2ha, 26,026천 원

차) 농약안전사용장비(방제복) 지원사업: 31set, 1,227천 원

카) 농기계 지원사업: 보행형관리기, 곡물건조기 등 12대, 19,000천 원

5) 농어업인 자녀학자금 지원: 고등학생 15명, 9,551천 원

6) 축산기반 및 축산농가 지원사업

가) 주요가축사육현황

구 분	한 우	젖 소	돼 지	비 고
농가수(호)	134	17	3	
사육두수(두)	1,094	1,147	2,800	

나) 가축분뇨 수분조절제 지원사업: 19농가, 28,010천 원

다) 축산농가 악취방지개선사업: 4농가, 5,166천 원

라) 소 자동목걸이 지원사업: 6농가, 130개, 7,800천 원

마) 답리지 곤포 사일리지 비닐지원사업: 4농가, 889.14천 원

바) 양봉기자재 지원사업: 20농가, 33,870천 원

사) 축산농가 조사료 기계장비 지원사업: 2농가, 245,130천 원



아) 양봉산업 지원사업: 8농가, 5,344천 원

7) 푸른 고성 가꾸기 사업추진

가) 마을쉼터 정비사업: 17개소, 8,000천 원

나) 가로수 전정, 지주목 관리, 제초작업 등 지속적인 사후관리 추진

바. 주민숙원사업

(단위: 천 원)

사업명	사업개요	지구	사업비	비고
계		32	815,766	
소규모농업기반시설 정비	-콘크리트 포장 A=2,420.9㎡, 용배수로 L=1490m -송수관로 L=567m -임반관정 2공, 슬라브 확장 및 신설 5개소	19	453,900	
마을안길 정비	-콘크리트 포장 A=534㎡, 아스콘 포장 A=3087㎡ -교량 설치 1개소 -맨홀 송상 및 보수 14개소	4	110,000	
하천유지 관리	-블럭쌓기 A=382.4㎡, 석축쌓기 A=391.8㎡ -토사준설 V=21572㎡ -슬라브 설치 2개소	9	251,866	

제9절 개천면

1. 현황

가. 소재지: 경상남도 고성군 개천면 옥천로 1278

나. 주요현황

면 적	가구 수	인 구			직 원 수	주 택 수	차 량 수	관 공 서
		계	남	여				
40.45km ²	643	1,217	593	624	9	793	674	1

다. 각종 시설현황

- 1) 관공서: 1개소(면사무소 1)
- 2) 학교: 1개교(개천초등학교)
- 3) 금융기관: 2개소(동고성농협 개천지점 1, 우체국 1)
- 4) 의료시설: 1개소(보건진료소 1)
- 5) 종교시설: 11개소(사찰 9, 교회 2)
- 6) 복지시설: 1개소(보리수동산)
- 7) 문화재 및 주요시설: 연화산도립공원, 옥천사, 박진사 고가, 청광새들넉센터

2. 2017년도 주요업무 성과

가. 면민과 함께하는 봉사행정 구현

- 1) 대민봉사·혁신 등 앞서가는 행정 실현



- 친절·봉사 및 신속한 민원행정 추진
- 현장에서 발생하는 주민의견 수렴 후 적극해소
- 이장회의를 통한 행정홍보 및 대민교육 실시: 24회

2) 농촌주거환경개선사업 지원

- 지붕개량: 2동, 4,240천 원
- 주택개량: 6동, 300,000천 원

3) 소규모 지역개발·숙원사업

- 대 상 지: 상명마을 외 36개소
- 사 업 비: 827백만 원

나. 체납세 징수관리

(단위: 천 원)

구 분	부 과		징 수		체 납액	
	건 수	금 액	건 수	금 액	건 수	금 액
합계	10,433	522,718	8,969	505,926	1,464	16,792
도세	6,293	314,739	5,107	310,997	1,186	3,742
군세	4,140	207,979	3,862	194,929	278	13,050

다. 민원처리 현황

(단위: 건)

구 분	제 증 명	어 디 서 나 민 원	유 기 한 민 원	비 고
건수	3,029	162	146	

라. 복지서비스 제공

1) 사회취약계층 생활안전 보장

- 기초생활보장수급자 급여 지원: 39세대, 191,400천 원
- 장애인연금 지원: 16명, 36,126천 원
- 장애수당 지원: 14명, 6,720천 원

2) 아동보호 및 여성생활 지원

- 저소득 한부모가정 지원: 2세대, 3,680천 원
- 영유아 양육수당 지원: 8명, 12,000천 원
- 저소득 아동급식비 지원: 4세대, 4,408천 원

3) 안정되고 활기찬 노후생활 보장

- 기초연금 지원: 448명, 982,878천 원
- 노인일자리 및 사회활동지원사업: 19명, 49,141천 원
- 경로당 확충사업(신축 및 개보수 사업): 5개소, 210,000천 원
- 경로당 운영비 및 냉 · 난방비 지원: 20개소, 50,880천 원

마. 농촌산업 육성

1) 친환경 농업 벼 재배 단지 현황

단지명(4개)	재배면적(ha)	필 지 수	참여농가수	대 표 자	비 고
합계	84.1	573	110		
청광	41	247	51	김학주	호당평균: 0.80ha
청남	22.9	166	27	김승기	호당평균: 0.84ha
북평	12.1	89	20	최희성	호당평균: 0.60ha
나동	8.1	71	12	박용달	호당평균: 0.67ha

2) 2017년 공공비축미곡 매입 현황

계	산 물 벼	포 대 벼	비 고
17,328/40kg	2,315	15,013	

3) 쌀, 밭, 조건불리직불제 지원



- 쌀직불금 지원현황: 278농가, 310ha(지원금액 511,808천 원)
- 밭직불금 지원현황: 153농가, 70ha(지원금액 34,367천 원)
- 조건불리직불금 지원현황: 38농가, 12ha(지원금액 6,489천 원)
- 실경작 심사 확인위원회 7명 구성 → 실 경작 농가 심사확인
- 영농기록표에 의한 경작확인 및 정밀조사 실시, 부당신청 차단

4) 기능성 쌀 등 생산으로 농업경쟁력 강화

- 기능성 쌀 생산 시범단지 조성: 15농가, 8ha(사업비 11,639천 원)
- 기능성 벼 육묘상자 지원: 29농가, 66ha(사업비 5,000천 원)
- 벼 육묘용 상토·매트 지원: 189농가, 186ha(사업비 37,255천 원)
- 우렁이농법 시범단지 조성: 134농가, 99ha(사업비 16,064천 원)

5) 축산업 현황

구 분	종 류	농 가 수	두 수 (마리)	연간소득 (백만 원)	비 고
축산업	계	88	79,367	9,920	
	한우·육우	57	1,672	8,000	
	돼지	2	6,473	1,720	
	닭	29	71,222	200	

바. 주민숙원사업

(단위: 천 원)

사 업 명	사 업 개 요	지 구	사 업 비	비 고
계		37	827,382	
소규모농업기반시설정비	-농로포장 A=616㎡, 용배수로 L=1,842m	13	253,324	
마을안길 및 진입로 정비	-콘크리트포장 641.5㎡, -아스콘포장 A=35.87a, 슬래브 3개소	7	160,858	
하천정비 및 유지관리	-하천정비 A=697.7㎡	6	123,872	
농업재해예방	-관정개발 5개소 -소류지 준설 9,897㎡	11	289,328	

제10절 구만면

1. 현황

가. 소재지: 경상남도 고성군 구만면 영회로 1765

나. 주요현황

면 적	가 구 수	인 구			직 원 수	주 택 수	차 량 수	관 공 서
		계	남	여				
22.23km ²	577	1,058	526	532	10	707	563	1

다. 각종 시설현황

- 1) 관공서: 3개소(면사무소, 치안센터, 우편취급국)
- 2) 학교: 1개교(구만초등학교)
- 3) 금융기관: 1개소(동고성농협구만지점)
- 4) 의료시설: 1개소(보건지소)
- 5) 종교시설: 3개소(교회 1, 사찰 2)
- 6) 기업체: 4개 업체(종업원수 38명)
- 7) 문화재: 도 지정 문화재 35호 도산서원(화림리 화촌), 160호 소천정(효락리 낙동)

2. 2017년도 주요업무 성과

가. 면민과 함께하는 봉사행정 구현

- 1) 농촌 주거 환경 개선 사업: 지붕개량 1동, 빈집정비 2동, 주택개량 2동



- 2) 경로당 관리 및 개보수: 15개소, 신축 1건(호대경로당)
- 3) 소규모 마을가꾸기 사업: 와룡마을
 - 가) 사업기간: 2017. 4.(1개월)
 - 나) 사업내용: 주민쉼터조성 및 마을 경관조성
 - 다) 총사업비: 보조 3,000천 원, 자부담 300천 원

나. 체납세 징수관리

(단위: 천 원)

구 분	부 과		징 수		체 납액	
	건 수	금 액	건 수	금 액	건 수	금 액
합계	10,228	784,083	8,909	746,465	356	26,325
도세	6,165	565,911	5,017	554,467	174	10,949
군세	4,063	218,171	3,838	191,998	182	15,375

다. 민원처리 현황

(단위: 건)

구 분	제 증 명	어 디 서 나 민 원	유 기 한 민 원	비 고
건수	3,421	147	154	

라. 복지서비스 제공

- 1) 기초연금 지원: 387명, 860,000천 원
- 2) 노인일자리 사업 지원: 8명, 19,600천 원 (안전지킴이, 환경지킴이)
- 3) 장애인연금(22명) 및 장애수당(16명)지원: 38명, 64,388천 원
- 4) 아동급식 지원: 14명, 11,972천 원
- 5) 보육료 및 아동바우처 신청: 6명

마. 농축산업 육성

1) 친환경 농업 벼 재배 단지 현황

단지명(3개)	재배면적(ha)	필 지 수	참여농가수	대 표 자	비 고
합계	32.8	193	48		
효대	11.8	84	16	조연호	호당평균: 0.74ha
당산	9.6	47	13	최해웅	호당평균: 0.74ha
연동	11.4	62	19	이상범	호당평균: 0.60ha

2) 2017년 공공비축미곡 매입 현황

계	산 물 벼	포 대 벼	비 고
23,426/40kg	3,919	19,507	

3) 쌀 소득 등 보전 직불금 지원

가) 2017년도 신청현황: 248농가, 365ha(지원 금액: 623,511천 원)

나) 실경작 심사 확인위원회 7명, 구성 → 실경작 농가 심사확인

다) 영농기록표에 의한 경작확인 및 정밀조사 실시, 부당신청 차단

4) 밭농업직불제 지원

가) 2017년도 신청현황: 199농가, 54.8ha(지원 금액: 70,078천 원)

나) 실경작 심사 확인위원회 7명, 구성 → 실경작 농가 심사확인

다) 영농기록표에 의한 경작확인 및 정밀조사 실시, 부당신청 차단



5) 축산업 현황

구 분	종 류	농 가 수	두 수 (마리)	연 간 소 득 (백만 원)	비 고
축산업	계	90	66,297	9,006	
	한우·육우	85	1,476	7,380	
	돼지	3	4,821	1,446	
	닭	2	60,000	180	

바. 주민숙원사업

(단위: 천 원)

사 업 명	사 업 개 요	지 구	사 업 비	비 고
계		29	949,200	
재해위험요인제거사업	-석축공 A=200.7㎡, 포장공 A=40.5㎡	1	30,000	
하천유지관리사업	-석축공 A=452.4㎡, 포장공 A=243.7㎡	3	70,000	
소규모농업기반 시설정비사업	-포장공 A=1,186.7㎡, 배수공 L=2,091.5m -농업용관정 9개소	21	641,200	
마을안길정비사업	-아스콘포장공 A=108.4a	4	208,000	

제11절 회화면

1. 현황

가. 소재지: 경상남도 고성군 회화면 배둔로 80

나. 주요현황

면 적	가 구 수	인 구			직 원 수	주 택 수	차 량 수	관 공 서
		계	남	여				
29.67km ²	1,912	3,740	1,847	1,893	13	1,819	2,527	5

다. 각종 시설현황

- 1) 관공서: 5개소(면사무소, 파출소, 우체국, 예비군면대, 119안전센터)
- 2) 학교: 3개교(고성고등학교, 회화중학교, 회화초등학교)
- 3) 금융기관: 4개소(농협, 축협, 수협, 새마을금고)
- 4) 의료시설: 12개소(병원1, 의원3, 치과2, 한의원2, 약국2, 보건지소1, 보건진료소1)
- 5) 종교시설: 15개소(교회5, 천주교1, 천리교1, 사찰8)
- 6) 복지시설: 21개소(경로당19, 회화면복지회관1, 지역아동센터1)
- 7) 기업체: 11개 업체(종업원수 362명)
- 8) 주요시설: 당항포관광지, 경남도 교육종합복지관, 노벨CC, 회화농공단지 7개 업체

2. 2017년도 주요업무 성과

가. 면민이 함께하는 화합의 장 마련



- 1) 배둔장터 독립만세운동(3월): 배둔리 일원 200여 명 참여
- 2) 회화면민노래자랑 개최(10월): 배둔리 마구들 250여 명 참여
- 3) 회화면 리·동별 축구대회 개최(8월): 200여 명 참여

나. 주거환경 개선사업 지원

- 1) 지붕개량: 2세대, 4,240천 원
- 2) 빈집정비: 3세대, 1,500천 원

다. 복지서비스 제공

1) 복지대상자 현황

구 분	국민기초생활보장 수급자			기 초 연 금	장 애 인 복 지		영 유 아 복 지			한부모 가 족
	기 초 생 계	기 초 의 료	기 초 주 거		장애수당	장애인 연 금	양육 수당	보 육 료	유 아 학 비	
세대	127	134	122	687	42	55	21	89	10	13
명	157	166	152	853	42	55	21	89	10	39

2) 저소득 자립기반 일자리 사업

- 가) 차상위특별지원 일자리사업: 2명
- 나) 장애인일자리: 6명(행정 도우미1명, 환경도우미 5명)
- 다) 노인사회활동지원: 20명

3) 활기찬 노후생활을 위한 노인복지 지원

- 가) 경로당 운영비 및 난방비 지원: 19개소, 51,520천 원
- 나) 경로당 개·보수: 4개소, 90,000천 원
- 다) 경로당 건강보조기구 및 냉방기 설치사업: 1개소, 1,000천 원
- 라) 회화노인대학: 1개소 운영, 매주 1회, 102명



4) 건강생활 및 여가활동 지원(복지회관 운영)

가) 헬스장 운영: 매일, 100명

나) 요가·체조·노래 교실·농악 운영: 매주 1~2회, 159명

라. 체납세 징수관리

(단위: 천 원)

구 분	부 과		징 수		체 납액	
	건 수	금 액	건 수	금 액	건 수	금 액
합계	28,239	5,099,000	23,472	4,391,000	4,767	168,000
도세	15,794	2,082,000	13,478	2,052,000	2,316	30,000
군세	12,445	3,017,000	9,994	2,879,000	2,451	138,000

마. 민원처리 현황

(단위: 건)

구 분	제 증 명	어 디 서 나 민 원	유 기 한 민 원	비 고
건 수	10,809	1,214	272	

바. 친환경농업 조성사업

단 지 명	면 적(ha)	필 지 수	농 가 수(호)	대 표 자 명	비 고
자 소	12	86	20	김중부	영호진미

사. 농가소득 보전 및 지원사업

- 1) 쌀소득등보전 직접지불제 지급: 365농가, 318ha, 523,733천 원
- 2) 밭농업 직접지불제 지급: 264농가, 59.5ha, 46,675천 원
- 3) 친환경농업 직접지불제 지급: 17농가(유기농), 11.3ha, 6,837천 원
- 4) 벼 육묘용 상토 및 매트 지원: 323농가, 40,535천 원
- 5) 기능성쌀농업단지 지원: 2개소, 36,543천 원
- 6) 맞춤형 중소형 농기계 구입 지원: 12농가, 14,500천 원



7) 농어업인 자녀 학자금 지원: 4명, 2,425천 원

8) 공공비축미 매입: 246농가, [15,732포대, 벼40kg]

아. 주민숙원사업

(단위: 천 원)

사업명	사업개요	지구	사업비	비고
계		48	1,132,336	
소규모농업기반 시설정비	<ul style="list-style-type: none"> - 농로포장 A=2,353㎡ - 용배수로정비 L=1,548m - 석축 A=1,264㎡ - 준설 V=1,502㎡ - 가각부, 담진입로정비 15개소 	25	594,578	
마을안길정비	<ul style="list-style-type: none"> - 아스콘포장 A=2,764㎡ - 콘크리트포장 A=948㎡ - 배수로정비 L=166m 	8	224,891	
하천유지 및 기성제정비	<ul style="list-style-type: none"> - 석축 A=1,015㎡, 수로 L=61m - 포장 A=2,104㎡ 	11	239,226	
재해위험요인제거	<ul style="list-style-type: none"> - 배수로정비 L=206m 	1	23,641	
조경시설물	<ul style="list-style-type: none"> - 데크 및 쉼터 설치 3개소 	3	50,000	

제12절 마암면

1. 현황

가. 소재지: 경상남도 고성군 마암면 옥천로 247

나. 주요현황

면 적	가 구 수	인 구			직 원 수	주 택 수	차 량 수	관 공 서
		계	남	여				
33.70km ²	933	1,896	965	931	12	1,017	1,046	4

다. 각종 시설현황

- 1) 관공서: 4개소(면사무소, 치안센터, 우체국, 예비군면대)
- 2) 학교: 1개소(마암초등학교)
- 3) 금융기관: 1개소(농협)
- 4) 의료시설: 2개소(보건지소 1, 보건진료소 1)
- 5) 종교시설: 11개소(교회 4, 사찰 6, 성당 1)
- 6) 복지시설: 4개소(고성정신요양원, 천사의 집, 효경의 집, 정다운 집)
- 7) 기업체: 13개 업체(종업원수 456명)
- 8) 문화재: 석마, 장산숲, 수림서원, 위계서원, 도연서원, 허씨고가, 허원필묘역 등
- 9) 상수도시설: 마을상수도 및 소규모 급수시설 27개소

2. 2017년도 주요업무 성과

가. 면민과 함께하는 봉사행정 구현



1) 농촌맞춤형 주민복지회관 운영

- 2009년 7월 21일 마암면 옥천로 241 대지 2,378㎡, 연면적 613.2㎡(지상 2층)의 마암복지회관 개관
- 여가선용과 지역주민 상호간 연대감 조성에 중추적 역할을 하고, 농민생활 개선 및 농업 교육을 제공하는 등 주민복지 증진에 크게 기여

2) 마암면 관내 총 27개소 경로당에 대한 운영비 지원으로 노인쉼터 및 복지공간으로서의 기능 강화

3) 건전한 여가 생활을 위한 체육시설 운영: 전포마을 소규모체육시설 외 8개소

나. 체납세 징수관리

(단위: 건, 천 원)

구 분	부 과		징 수		체 납액	
	건 수	금 액	건 수	금 액	건 수	금 액
합계	14,432	1,924,012	13,845	1,908,043	587	15,969
도세	8,099	925,661	7,811	923,414	288	2,247
군세	6,333	998,351	6,034	984,629	299	13,722

다. 민원처리 현황

(단위: 천 원)

구 분	제 증 명	어 디 서 나 민 원	유 기 한 민 원	비 고
건수	3,900	70	187	

라. 복지서비스 제공

- 1) 맞춤형 급여(생계비) 지원: 42세대, 178,933천 원
- 2) 맞춤형 급여(주거비) 지원: 18세대, 18,475천 원



- 3) 기초연금 지원: 635세대, 1,415,163천 원
- 4) 장애연금 48세대 115,730천원, 장애수당 19세대 18,480천 원
- 5) 아동급식 지원: 19명 9,344천 원
- 6) 홀로사는 어르신 공동생활가정 운영지원: 2개소, 6,200천 원
- 7) 건강보조기구 설치: 3개소, 3,000천 원
- 8) 경로당 개 · 보수: 2개소, 23,500천 원
- 9) 경로당 운영비 지원: 27개소, 64,260천 원
- 10) 노인일자리사업 지원: 17명, 10,080천 원
- 11) 복지사각지대 발굴 및 지원: 103가구, 서비스 지원 108건
- 12) 찾아가는 방문상담: 233건
- 13) 통합사례관리: 47가구, 서비스 지원 160건
- 14) 민간자원 발굴 및 관리: 11건, 1,783천 원

마. 농축산업 육성

1) 주요작물 재배 현황

(단위: ha)

구 분	벼	양란	파프리카	참다래	딸기	부추	방울 토마토	한우	돼지	사슴
농가수	342	1	3	22	1	3	21	103	1	1
규모	431	1.4	3.1	13.4	0.9	2.3	6.7	1,584	2500	250

2) 농산물 수출 추진현황

(단위: 톤, 천 원)

계		양란		파프리카		참다래	
물량	금액	물량	금액	물량	금액	물량	금액
410	1,435,000	63	494,000	341	925,000	6	16,000



3) 논·밭 고정직불금 지급현황

(단위: ha, 천 원)

계		논		밭		비 고
물 량	금 액	면 적	금 액	면 적	금 액	
669	596,000	493	513,000	176	83,000	

4) 공공비축 미곡 매입현황

(단위: 포, 40kg)

계	산 물 비	포 대 비	비 고
33,148	4,801	28,347	

바. 주민숙원사업

(단위: 천 원)

사업 명	사업 개요	지 구	사업비	비 고
계		45	1,003,646	
소규모 농업기반시설정비	- 포장 A=2,705.9㎡, 석축 A=223.4㎡, 배수 L=4,873m, 준설 V=6,380㎡, 관정개발 2공	24	562,125	
마을안길 및 진입로 정비	- 포장 A=2,993.7㎡, 석축 A=93㎡, 배수 L=101m	7	119,313	
하천정비 및 유지관리	- 석축 A=1,505.2㎡, 배수 L=406m	11	236,872	
한해대책사업	- 관정개발 2공	2	57,082	
가뭄긴급대책	- 관정개발 1공	1	28,254	

제13절 동해면

1. 현황

가. 소재지: 경상남도 고성군 동해면 장기3길 100

나. 주요현황

면 적	가 구 수	인 구			직 원 수	주 택 수	차 량 수	관 공 서
		계	남	여				
53.87km ²	1,740	3,370	1,718	1,652	13	2,240	1,936	7

다. 각종 시설현황

- 1) 관공서: 7개소(면사무소, 파출소, 우체국, 예비군면대, 보건지소 1, 보건진료소 2)
- 2) 학교: 3개소(중학교 1, 초등학교 2)
- 3) 금융기관: 3개소(농협 2, 새마을금고)
- 4) 의료시설: 3개소(보건지소 1, 보건진료소 2)
- 5) 종교시설: 13개소(사찰 9, 개신교 4)
- 6) 상수도시설: 28개소(광역상수도 17, 간이상수도 11)
- 7) 주요기업: 4개소(종업원 1,000여 명)
- 8) 문화시설: 내산리 고분군, 호암사, 철마산성, 곡산봉수대, 철산정사

2. 2017년도 주요업무 성과

가. 구절산 십리 복사꽃 길 조성

- 1) 사업개요: 동해면 구절산 주변의 아름다운 자연경관을 지역주민 및 이 지역을 찾는



- 방문객이 자연과 동화 될 수 있는 휴식·건강 공간조성
- 2) 사업기간: 2013. 3. ~ 2018. 12.(6년)
 - 3) 사업구간: 군도14호선(4km)과 주변지역(장기 전원마을~장좌리 중촌)
 - 4) 추진사항
 - 가) 2013. 3.: 쉼터조성(장기~장좌도로변수목정비)사업(15백만 원)
⇒ 도로변 수목식재(돌복숭아 1,500주) 및 객토
 - 나) 2015. 11.: 돌복숭아 3,000주 식재
 - 다) 2016. 8.: 구절산 정자 설치 1개소
 - 라) 2017. 3 ~ 12.: 돌복숭아나무 비배관리·전정, 주변환경정비
 - 5) 사업주관: 구절산십리복사꽃길추진위원회
 - 6) 기대효과: “구절산십리복사꽃길사업”의 체계적인 준비와 실행을 통하여 매력적인 지역축제로 육성하고 이를 통하여 지역주민 화합 및 결속력 강화

나. 동해면농촌중심지 활성화 사업 추진

- 1) 위치: 고성군 동해면 장기·양촌리 일원
- 2) 사업기간: 2015년 ~ 2018년(4년간)
- 3) 사업내용: 농업인복지회관 신축, 마을회관 신축(2동), 복사꽃 쉼터 조성 등
- 4) 사 업 비: 5,286,000천 원(국비 70%, 도비 9%, 군비 21%)
- 5) 추진상황
 - 가) 2015. 4.: 기본계획 착수(한국농어촌공사 고성·통영·거제지사)
 - 나) 2015. 12.: 기본계획(안) 주민설명회
 - 다) 2016. 1.: 기본계획 승인 및 사업부지 토지보상 협의
 - 라) 2016. 12.: 부지매입 완료(419,000천 원, 2,703㎡)
 - 마) 2017. 6.: 시행계획승인
 - 바) 2017. 8.: 공사 착공(농업인복지회관, 마을회관 2동)
- 6) 기대효과: 정주여건 개선 및 복지시설 확충을 통한 지역주민 생활 편의 도모



다. 체납세 징수관리

(단위: 천 원)

구 분	부 과		징 수		체 납 액	
	건 수	금 액	건 수	금 액	건 수	금 액
합계	24,844	5,644,000	23,730	5,504,000	1,114	140,000
도세	13,969	3,545,000	13,945	3,521,000	24	24,000
군세	10,875	2,099,000	9,785	1,983,000	1,090	116,000

라. 민원처리 현황

(단위: 건)

구 분	제 증 명	어 디 서 나 민 원	유 기 한 민 원	비 고
건수	7,200	350	413	

마. 복지서비스 제공

1) 기초생활보장수급자 생계지원 및 자활기반 조성

가) 생계급여: 71가구(97명), 369,381천 원

나) 주거급여(현금): 76가구(117명), 50,397천 원

2) 장애인 복지증진 지원

가) 장애인연금: 53명, 9,729천 원

나) 장애수당: 33명, 1,280천 원

3) 아동 청소년 복지증진 지원

가) 아동급식지원: 55명, 13,252천 원

나) 가정위탁아동: 3가구, 360천 원

4) 노인복지 증진 지원



- 가) 기초연금: 1,020명, 940,000천 원
- 5) 경로당 등 노인여가복지시설 지원
- 가) 운영지원: 28개소, 71,880천 원
- 나) 경로당 신축 및 개보수: 10개소, 454,000천 원
- 다) 경로당 정부양곡 지원: 28개소, 각 7포(1포 20kg)
- 라) 경로당 건강보조기구 설치지원: 3개소, 3,000천 원
- 마) 경로당 냉방기 설치지원: 2개소, 2,000천 원

바. 농축산업 육성

1) 친환경농업단지 현황

(단위: ha)

사업명	사업대상지		면적	필지수	농가수	비고
	리	마을				
계	2개 단지		17	86	34	
친환경 농업단지	양촌	법동	11.4	61	21	
	양촌	덕곡	5.6	25	13	

- 2) 2017년 친환경농업 벼 수확량: 81t
- 3) 쌀 소득 등 보전 직불제: 625농가, 376.5ha, 372,426천 원
- 4) 밭 농업 직불제: 345농가, 97.5ha, 56,484천 원
- 5) 조건 불리 직불제: 65농가(8개 마을), 17ha, 9,554천 원
- 6) 벼 병해충 방제사업 실시: 574농가, 16,639천 원
- 7) 벼 육묘용 상토 및 매트 공급: 513농가, 46,720천 원
- 8) 농업인자녀 학자금 지원: 15명, 13,153천 원
- 9) 공공비축미 매입실적: 345농가, 22,709포대/40kg
- 10) 가축분뇨 수분조절제사업 지원: 7농가, 8,063천 원
- 11) 약취방지 개선사업 지원: 6농가, 6,888천 원



사. 주민숙원사업

(단위: 천 원)

사업명	사업개요	지구	사업비	비고
계		28	901,154	
소규모 농업기반 시설정비	- 포장 A=2,065㎡, 용배수로 L=1,043m	13	392,749	
마을안길 정비	- 포장 A=829㎡, 아스콘포장 A=14,427㎡	8	268,128	
하천유지 및 기성제정비	- 하천유지관리 7개 지구 A=1,266㎡	7	240,277	



제14절 거류면

1. 현황

가. 소재지: 경상남도 고성군 거류면 당동3길 5

나. 주요현황

면 적	가구 수	인 구			직 원 수	주 택 수	차 량 수	관 공 서
		계	남	여				
36.56km ²	2,473	4,805	2,522	2,283	14	2,967	2,843	4

다. 각종 시설현황

- 1) 관공서: 5개소(면사무소, 파출소, 예비군면대, 119안전센터, 우체국)
- 2) 학교: 5개교(고성유치원, 거류초등학교, 방산초등학교, 동광초등학교, 고성동중학교)
- 3) 금융기관: 3개소(농협, 수협, 새마을금고)
- 4) 의료시설: 4개소(의원 1, 한의원 1, 보건지소 1, 약국 1)
- 5) 종교시설: 9개소(교회 5, 사찰 4)
- 6) 복지시설: 2개소(요양원 1, 지역아동센터 1)
- 7) 기업체: 29개 업체(종업원수 556명)
- 8) 주요시설: 엄홍길전시관, 책사랑작은도서관, 거류면체육공원, 거류면복지회관

2. 2017년도 주요업무 성과

가. 머물며 살고 싶은 거류 건설

1) 농촌주거환경개선사업

– 주택개량사업 6건, 지붕개량사업 2건, 빈집정비사업 4건

2) 천연가스 발전소 주변지역 지원 사업(2억 원)

– 냉·난방기 지원 1건, 등산로 및 국도변 정비 1건, 안마기 및 러닝머신 지원 25건,
마을회관 창고 및 리모델링 2건, 운동기구 지원 1건, 태양광발전 지원 7건,
요가교실·풍물단 운영·작은음악회 지원 3건, 휴게쉼터 조성 1건

3) 면민과 함께하는 행사 및 축제

– 거류산가꾸기 식목행사(3. 31.)
– 제7회 엄홍길 대장과 함께하는 거류산 등산축제(10. 28.)
– 제9회 거류산 달빛축제(10. 28.)

나. 체납세 징수관리

(단위: 천 원)

구 분	부 과		징 수		체 납액	
	건 수	금 액	건 수	금 액	건 수	금 액
합계	31,354	4,051,851	30,074	3,921,613	1,280	130,238
도세	17,438	2,600,937	17,408	2,577,480	30	23,457
군세	13,916	1,450,914	12,666	1,344,133	1,250	106,781

다. 민원처리 현황

(단위: 건)

구 분	제 증 명	어 디 서 나 민 원	유 기 한 민 원	비 고
건수	12,475	992	469	



라. 복지서비스 제공

- 1) 기초생활보장: 132세대, 175명, 524,016천 원
- 2) 저소득 한부모 가정 양육비 지원: 5세대, 8명, 12,480천 원
- 3) 가정위탁세대 지원: 1명, 1,440천 원
- 4) 저소득 장애인연금 지급: 74명, 193,965천 원
- 5) 가정양육수당 지원: 16명, 29,400천 원
- 6) 기초연금 지원: 1,108명, 2,516,352천 원

마. 농축산업 육성

- 1) 쌀소득등보전직불제사업 지원: 720농가, 703.6ha, 721,277천 원
- 2) 육묘상자용 상토 및 매트 지원: 714농가, 633.31ha, 108,999천 원
- 3) 농어업인 자녀학자금 지원: 20명, 15,222천 원
- 4) 생명환경농업단지 조성

가) 추진현황

(단위: ha)

사업명	사업대상지		면적	필지수	농가수	비고
	리	마을명				
계		2개마을	18	95	26	
생명환경 농업단지	송산	송정	5	26	7	
	감서	봉림	13	69	19	

나) 생명환경농업 단계별 추진실적

- (1) 2017. 5. 25. : 첫 모내기 실시
- (2) 2017. 6. ~ 7. : 우렁이 살포
- (3) 2017. 6. 1. ~ 8. 1. : 영양주기에 의한 영양제 처리
- (4) 2017. 9. ~ 10. : 벼 수확

바. 주민숙원사업

(단위: 천 원)

사업명	사업개요	지구	사업비	비고
계		67	1,559,111	
소규모농업기반시설 정비	- 포장 A=3,416㎡, 용배수로 L=2,940m	21	580,296	
마을안길 및 진입로 정비	- 포장 A=1,677㎡, 아스콘포장A=19.4a	8	164,216	
하천정비 및 유지관리	- 하천유지관리 14개 지구 L=1,000m	14	307,439	
한해대비용수개발	- 용수개발 6건, 소류지정비 11건	17	434,841	
천연가스지원사업 외	- 천연가스주변지역지원사업 7건	7	72,319	



부록

- 1. 2017 군정주요 일지
- 2. 역대 군수 현황
- 3. 역대 부군수 현황
- 4. 실과·직속기관·사업소장 현황
- 5. 읍·면장 현황

1. 2017년 군정주요 일지

일 자	주 요 내 용
《1월》	
1. 2.(월)	· 2017년도 시무식(대회의실, 300명)
1. 5.(목)	· 고성군상공협의회 간담회(군청 중회의실, 20명)
1. 10.(화)	· 산학협력 취업 협약식 체결(군청 중회의실, 12명)
1. 13.(금)	· 고성 4호 아너소사이어티 가입식(군청 중회의실, 12명)
1. 18.(수)	· 통합사례관리 『희망爰찬 솔루션위원회』 솔루션위원 위촉식(군청 중회의실, 16명)
1. 19.(목)	· 고성군지역사회보장 대표협의체 회의(군청 중회의실, 30명)
1. 24.(화)	· 2017년 1/4분기 고성군통합방위협의체 회의(군청 중회의실, 20명)
1. 25.(수)	· 설 명절 민생현장 방문(전통시장 2개소·기업체 2개소, 5명)
《2월》	
2. 3.(금)	· 거류면 월치경로당 준공식(월치경로당, 100명)
2. 4.(토)	·故제정구 선생 18주기 추모행사(척곡마을 묘소, 160명)
2. 7.(화)	· (사)고성군교육발전위원회 제29차 이사회 개최(군청 중회의실, 20명)
2. 9.(목)	· 2017년 고성군여성단체협의회 정기총회(군청 중회의실, 52명)
2. 10.(금)	· 고성군-(주)레전트 기본협약 체결(군청 중회의실, 10명)
2. 13.(월)	· 고성군체육회 2017년 제1차 이사회(군청 중회의실, 61명)
2. 15.(수)	· 경상남도박물관협의회 정기총회(고성탈박물관 2층 강당, 70명)
2. 16.(목)	· 제46회 전국소년체전 역도 최종평가전(역도경기장, 140명)
2. 18.(토)	· 피톤치드와 함께하는 건강생활실천 홍보 캠페인(갈모봉산림욕장 일원, 300명)



2017년도 시무식



故제정구 선생 18주기 추모행사

일 자	주 요 내 용
《2월》	
2. 20.(월)	· 2017년 산불방지 교육훈련 실시(상하수도사업소 강당, 50명)
2. 23.(목)	· 제1회 지방보조금 및 투자사업 심사위원회(군청 중회의실, 11명)
2. 24.(금)	· 고성군 청소년육성위원회(군청 중회의실, 19명)
2. 27.(월)	· 2017년 제1회 수산조정위원회 개최(군청 중회의실, 15명)
2. 28.(화)	· 고성박물관 특별전(고성박물관 1층 전시실) · 미FDA 현장점검대비 지정해역 육상 대청소(삼산, 하일면 우심지역, 400명)
《3월》	
3. 1.(수)	· 문묘석전 춘향제례(고성향교, 60명)
3. 2.(목)	· 2017년 3월 정례조회(군청 대회의실, 200명) · 결핵환자 접촉자 검진(고성중앙고 운동장, 480명)
3. 3.(금)	· 제46회 전국소년체전 축구 초등부 경남대표 선발전(스포츠타운 1구장, 450명) · 2017년도 제31기 고성군노인대학 입학식(노인복지회관 1층 강당, 220명) · 고성농정 2050 프로젝트 세부실천계획 교육(농업기술센터 연구소 회의실, 14명)
3. 6.(월)	· 공룡나라SNS기자단 발대식(군청 중회의실, 20명) · 제46회 전국소년체전 축구 초등부 경남대표 선발전 결승전(스포츠타운 1구장)
3. 8.(수)	· 『제98주년 3·1절』 배둔장터 독립만세운동 기념 백일장(회화면 배둔소공원) · 2017년도 회화노인대학 입학식(회화면복지회관 2층 강당, 100명)



미FDA 현장점검대비 지정해역 육상 대청소



공룡나라SNS기자단 발대식

일 자	주 요 내 용
《3월》	
3. 10.(금)	· 2017 경남씨름협회장기 씨름대회(고성군 씨름장, 200명)
3. 13.(월)	· 미FDA 지정해역 현장점검(지정해역 2호)
3. 14.(화)	· 제98주년 3·1절 배둔장터 독립만세운동 기념행사(회화면 배둔리 3·1운동 창의탑, 250명) · 2017년 농업자치대학 입학식(농업기술센터, 42명) · 드론 과정 개강식(고성박물관 1층 시청각실, 40명)
3. 15.(수)	· 2017년 제1회 고성아카데미(군청 대회의실, 300명)
3. 17.(금)	· 찾아가는 청렴경남 과정(군청 대회의실, 300명)
3. 22.(수)	· 제65회 전국춘계 남자 역도경기 및 제18회 전국역도 동회인 대회(고성군 역도경기장, 830명)
3. 23.(목)	· 한농연·한여농 고성군연합회 회장단 이·취임식(농어업인회관 2층 대회의실, 200명)
3. 26.(일)	· 2017년 제2회 청소년어울림마당'추억을 그리다'(청소년문화의집 1층 다목적홀, 150명)
3. 30.(목)	· 제287회 운흥사 영산대제(하이먼 운흥사, 1,000명)
3. 31.(금)	· 갈천서원 4선생 추모대제(대가면 갈천서원, 100명)
《4월》	
4. 3.(월)	· 아동학대예방 및 성폭력예방 교육(군청 대회의실, 250명)
4. 4.(화)	· 삼천포 제1회 처리장 태양광발전 준공식(삼천포발전본부)
4. 5.(수)	· 고성군·(주)동호 투자협약(군청 소회의실, 8명)
4. 6.(목)	· 『제45회 보건의 날』건강생활실천 홍보 부스 운영(고성시장 일원, 500명)
4. 11.(화)	· 고성군 - LH 공공주택사업 업무협약(군청 중회의실)
4. 21.(금)	· 2017년 경남 초·중학생 종합체육대회 역도경기(고성군 역도경기장, 200명)
4. 22.(토)	· 제16회 고성군수배 전국테니스 대회(공설테니스장 및 보조경기장, 400명)
4. 23.(일)	· 송충사 제전향사 봉향(당향포관광지 내 송충사, 100명)
4. 24.(월)	· 최영태 NADRI 회장 초청 직원 특별교육(군청 대회의실, 300명)
4. 28.(금)	· 제56회 경남도민체육대회 역도경기(고성군 역도경기장, 500명)



제98주년 3·1절 기념 배둔장터독립만세운동 기념행사



송충사 제전향사 봉향

일 자	주 요 내 용
《5월》	
5. 1.(월)	· 5월 정례조회 개최(군청 대회의실, 200명)
5. 2.(화)	· 『고성 디노 아쿠아리움 건립』 민간투자사업 실시협약 체결(군청 중회의실, 9명)
5. 3.(수)	· 부처님오신날 봉축법요식(고성군 옥천사 등 관내 사찰)
5. 4.(목)	· 제19대 대통령선거 사전투표(읍·면 사전투표소)
5. 5.(금)	· 제17회 소가아어린이 잔치한마당(고성군 종합운동장, 3,000명)
5. 9.(화)	· 제19대 대통령 선거(관내 투표소)
5. 10.(수)	· 제2회 고성아카데미(군청 대회의실, 300명)
5. 20.(토)	· 제20회 경상남도, 시·군 공무원 친선 탁구대회(고성군 국민체육센터, 200명)
5. 23.(화)	· 공직자 규제개혁역량강화 교육(군청 대회의실, 300명)
5. 24.(수)	· 고성농정 2050 프로젝트 1/4분기 추진상황보고회(농업기술센터 소회의실, 36명)
	· 2017년 상반기 공직자 안보교육(농업기술센터 대강당, 300명)
5. 28.(일)	· 2017 경남도지사배 고성전국마라톤대회(당항포관광지 일원, 2,300명)
《6월》	
6. 6.(화)	· 제62회 현충일 추념식(남산공원 충훈탑, 400명)
6. 14.(수)	· 제48회 고성아카데미 개최(군청 대회의실, 300명)
6. 21.(수)	· 색깔 있는 농촌마을 벽화사업(개천나동마을, 130명)
6. 24.(토)	· 제34회 고성군배구협회장기 배구대회(국민체육센터·실내체육관, 300명)
	· 제9회 고성군족구협회장기 족구대회(스포츠타운 1구장, 360명)
6. 25.(일)	· 제67주년 6.25전쟁 기념식(실내체육관, 400명)
6. 27.(화)	· (재)경남고성공룡세계엑스포 제58회 이사회(엑스포주제관 브리핑룸, 10명)



부처님오신날 봉축법요식



제62회 현충일 추념식

일 자	주 요 내 용
《7월》	
7. 3.(월)	· 2017년 고성군양성평등주간 기념행사(고성군 문화체육센터, 400명)
7. 10.(월)	· 7월 정례조회 개최(군청 대회의실, 200명)
7. 12.(수)	· 성폭력예방 뮤지컬 『오즈에게 물어봐』(고성군 문화체육센터, 600명)
7. 15.(토)	· 제5회 고성군 중고등학교 학생 배드민턴대회(고성군 실내체육관, 150명)
7. 21.(금)	· 고성공역 개장식 및 비행시연회(고성군 공역장, 50명)
7. 24.(토)	· 문화체육관광부장관배 제40회 전국고등학교 축구대회(스포츠타운 등, 2,000명)
7. 28.(금)	· 제16회 당항포대첩축제(당항포관광지)
《8월》	
8. 2.(수)	· 자매도시 영등포구 어린이 문화체험단 초청 연수(관내일원)
8. 4.(금)	· 2017년 촌스런 축제(영동둔치공원)
8. 11.(금)	· 2017년 자활사업 가족한마당 행사(고성군 국민체육센터, 300명)
8. 15.(화)	· 2017년 고성박물관 특별전 ‘고성 내산리’(고성박물관 기획전시실)
8. 20.(일)	· 일본 카사오카 청소년 교류단 초청연수(청소년문화의집, 100명)
8. 25.(금)	· 2017년 하반기 공직자 안보교육(문화체육센터 2층 공연장, 300명)
8. 26.(토)	· 제10회 경남 고성 국제디카시페스티벌(고성박물관)
8. 27.(일)	· 제9회 고성군수배 전국마스터즈 수영대회(문화체육센터 수영장, 500명)
8. 29.(화)	· 2017년 4대 폭력예방 1차 통합 교육(군청 대회의실, 420명)
《9월》	
9. 4.(월)	· 9월 정례조회 개최(군청 대회의실, 200명)
9. 7.(목)	· 제27회 세계평화 · 남북통일 · 민족화합기원 자비방생대법회 (당항포관광지 일원, 2,500명)



제 16회 당항포대첩축제



제9회 고성군수배 전국마스터즈 수영대회

일 자	주 요 내 용
9. 9.(토)	· 제31회 경남도지사기 생활체육 배드민턴대회(고성군 국민체육센터, 1,500명) · 제5회 경상남도지사배 전국요트대회(고성군 당항만, 100명)
9. 12.(화)	· 고춧가루 가공공장 준공식(상리면 고춧가루 가공공장, 100명)
9. 13.(수)	· 제49회 고성아카데미(군청 대회의실, 300명)
9. 15.(금)	· 고성정성한우 브랜드 출범식(고성한우 판매장 특설무대, 100명)
9. 16.(토)	· 제7회 고성공룡컵 리틀K리그 전국유소년 축구대회(고성군 스포츠타운, 1,000명) · 제5회 경남도지사기 생활체육 검도대회 및 제14회 경남교육장기 학생 검도대회(고성군 국민체육센터, 800명)
9. 26.(화)	· 2017년 고성군 이장 한마음대회 개최(실내체육관, 600명)
9. 28.(목)	· 2017년 고성군민의 날 기념식 및 고성인의 밤 행사(고성군 국민체육센터, 300명) · 제40회 소가야문화제 개최(종합운동장 등)
9. 29.(금)	· 제46회 군민체육대회 및 제30회 학교대항 체육대회(고성군 종합운동장) · 2017년 고성군복지박람회(고성군 국민체육센터 옆 주차장, 1,500명)
9. 30.(토)	· 2017년 청소년한마당 축제(고성군 스포츠파크 4구장, 1,000명)
《10월》	
10. 4.(수)	· 2017년 배둔장터 전통먹거리 축제(회화면 동고성농협 웰컴센터, 300명)
10. 13.(금)	· 제21회 노인의 날 및 경로의 달 기념 행사(고성군 실내체육관, 1,000명)
10. 18.(수)	· 제50회 고성아카데미(고성군 문화체육센터, 200명)
10. 19.(목)	· 제37회 장애인의 날 기념식 및 제27회 고성군장애인복지증진대회(고성군 실내체육관, 800명)
10. 21.(토)	· 제1회 월이축제 개최(고성군 국민체육센터)
10. 22.(일)	· 제14회 고성군수배 배드민턴대회(고성군 실내체육관, 300명)
10. 23.(월)	· 제6회 초등·중학생 영어능력표현대회(고성군종합사회복지관, 39명) · 제9회 재부고성향우회장배 골프대회(고성군 노벨컨트리클럽, 260명)
10. 24.(화)	· 제18회 정신장애인 어울림 한마당 행사(고성성심병원 운동장, 300명)



제41회 소가야문화제 개최



제46회 군민체육대회 및 제30회 학교대항 체육대회

일 자	주 요 내 용
10. 26.(목)	· 고성군공도협회장배 및 제444회 서부경남 5개 시·군 친선대회(고성철성정, 250명)
10. 27.(금)	· 2017년 고성 가리비 수산물축제(고성읍 백세공원) · 2017년 소가야달빛사냥(고성군 실내체육관)
10. 28.(토)	· 제7회 엄홍길대장과 함께하는 거류산 등산축제(엄홍길전시관 및 거류산 일원) · 천사의집 자원봉사자와 후원자의 날 “Angel Festival”(천사의집 운동장, 200명)
10. 29.(일)	· 제1회 고성군수배 골프대회(고성군 노벨컨트리클럽, 250명)
10. 31.(화)	· 2017고성공릉배 경남그라운드골프대회(고성군 스포츠타운 2·3구장, 400명)
《11월》	
11. 1.(수)	· 2017 고성군 맞춤형 교육지원사업 「명사초청특강」(고성군 역도경기장, 500명)
11. 2.(목)	· 「제1회 고성군 농업인의 날 기념」고성농산물 한마당 축제(농업기술센터 일원)
11. 3.(금)	· 제7회 대한민국 행촌이암서예대전 및 행촌문화상·예술상 시상식(고성군 문화체육센터)
11. 5.(일)	· 제43회 고성군협회장기 전국테니스대회(고성군 공설테니스장, 200명) · 제1회 고성군협회장기 볼링대회(고성군 럭키볼링장, 70명)
11. 6.(월)	· 11월 정례조회 개최(군청 대회의실, 200명)
11. 7.(화)	· 제65주년 재향군인의 날 기념행사(고성군 문화체육센터)
11. 10.(금)	· 제45회 경남씨름선수권대회(고성군 씨름장, 100명)
11. 12.(일)	· 제7회 고성군협회장기 사회인 야구대회(구 공설운동장, 180명) · 제1회 고성군협회장기 생활체육 배드민턴대회(고성군 국민체육센터 외, 2,700명)
11. 14.(화)	· 제39회 자연보호헌장선포기념 행사(연화산 도립공원, 100명) · 고성청년회의소 창립50주년 기념식 및 회장단 이·취임식(고성군 국민체육센터, 200명)



2017년 고성 가리비 수산물축제



제1회 고성군협회장기 생활체육 배드민턴대회

일 자	주 요 내 용
	· 제15회 미술협회 정기전(고성박물관)
11. 15.(수)	· 『대대적인 바다정화』 일환 바다대청소 및 수중정화활동(삼산면 미룡리 대포항 일원, 150명)
11. 16.(목)	· 6.25전쟁 참전유공자 위안행사(고성축협 컨벤션홀, 150명)
11. 17.(금)	· 제20회 고성군 의용소방대 소방기술경연대회(고성군 실내체육관, 600명)
11. 18.(토)	· 「2017년 노사가 함께하는 가을 길 걷기」 행사(수남유수지 생태공원)
11. 23.(목)	· 희망새합창단 제1회 정기발표회(고성군 문화체육센터, 300명)
11. 27.(월)	· 11회 이웃사랑 김장나눔축제(고성군 종합운동장, 1,000명)
11. 29.(수)	· 2017년 성탄 점등식 및 고성성탄트리문화축제(고성읍 동외광장 일원)
《12월》	
12. 1.(금)	· 제47회 전국소년체전 복싱 경남대표 선발전 및 제5회 경남복싱협회장배 전국생활체육 복싱대회(고성군 실내체육관)
12. 2.(토)	· 제1회 고성고룡이배 경남오픈 및 영호남 친선 탁구대회(고성군국민체육센터, 1,000명)
12. 5.(화)	· 세상을 바꾸는 4차산업혁명의 이해 특강(군청 대회의실, 300명)
12. 6.(수)	· 2017년 고성군 청소년 토크콘서트(고성군 역도경기장, 420명)
12. 7.(목)	· 2017년 고성군 새마을지도자 한마음 대회(고성군 실내체육관, 500명)
12. 8.(금)	· 고성향교 기로연 재현 행사(고성군 대웅뒤편, 150명)
	· 한국자유총연맹 고성군지회 사랑의 떡국나눔 행사(고성군 노인대학 등, 300명)
12. 10.(일)	· 2017년 영호남친선 배구 교류전(고성군 국민체육센터, 250명)
12. 12.(화)	· 고성포토클럽 사진전(고성박물관 1층 전시실)
	· 평생학습 우수동아리 성과 전시회(고성박물관 1층 전시실)
	· 2017년 발달장애인 후원자와 함께하는 송년의 밤(고성축협 컨벤션, 300명)



11회 이웃사랑 김장나눔축제



2017년 고성군 새마을지도자 한마음대회

일 자	주 요 내 용
12. 13.(수)	· 고성사랑 상품권 판매대행업 업무협약식(군청 중회의실, 8명) · 2017년 4대 폭력예방 2차 통합교육(군청 대회의실, 307명) · 2017년 고성군 체육인의 밤 행사(고성축협 컨벤션홀, 100명)
12. 14.(목)	· 경남역도연맹회장배 시군 단체전 역도대회 및 경남교육감배 학교대항 학생역도대회(고성군 역도경기장) · 바르게살기운동 고성군협의회 도덕성 회복 강연회(고성여중 강당, 430명) · 2017년 고성군 보육인의 밤 행사(고성군 대웅취폐, 250명)
12. 15.(금)	· 2017년 농촌자원복합산업화 지원사업(동부농협 농산물집하장) 준공식(동부농협 외곡지점)
12. 19.(화)	· 하일119 지역대 준공식(하일지역대, 200명) · 2017년 통일시대 시민교실(고성군 문화체육센터, 200명)
12. 20.(수)	· 한국자유총연맹 고성군지회 『연맹인의 밤』(고성군 대웅취폐, 200명) · 해병대고성군연합회 『해병인의 밤』 및 회장 이·취임식(고성축협 컨벤션홀, 200명)
12. 21.(목)	· 2017년 자원봉사자 한마음대회 개최(고성군 문화체육센터, 300명)
12. 22.(금)	· 고성군 노인대학 졸업식(대한노인회 고성군지회, 200명) · 동지팔죽을 통한 사랑나눔 행사(고성파머스마켓 주차장, 1,000명) · 와도 독립형 태양광발전소 복원공사 준공식(삼산면 와도 태양광발전소) · 2017년 송년예술인의 밤 행사(고성축협 컨벤션홀)
12. 26.(화)	· 고성청신회 회장단 이·취임식 및 청신회상 시상식(고성축협 컨벤션홀, 100명) · 경남고성음악고등학교 제1회 종합발표회(고성군 문화체육센터)
12. 28.(금)	· 2017년 고성군 축구인의 밤 행사(고성축협 컨벤션홀, 100명)



하일119 지역대 준공식



2017년 자원봉사자 한마음대회

2017년 군정 주요뉴스

1. LNG 벙커링 핵심기자재 지원 기반 구축 사업 최종 선정

미래 신성장 분야인 LNG연료선박 및 LNG벙커링 산업으로 2025년까지
6조 5000억원 규모의 경제유발 효과 기대

2. 드론 전용 비행시험장 구축사업 대상지 선정

동해면 내곡리에 2019년까지 국비 60억 원 투입해 통제센터, 활주로, 정비고 등 설치

3. 고성군 예산 사상 첫 5000억 돌파

일자리 창출, 복지서비스 분야 예산 증액 등 정부의 국정과제 이행과
주력산업인 농수축산인 소득 증대에 중점

4. 소가야 복원에 박차

국정 주요과제인 소가야 문화유산 복원을 통해 고성군 정체성을 확립하고
문화관광콘텐츠 개발해 소가야 활용사업 추진할 것

5. 경남권역 유일 해양치유 연구개발 협력 지자체 선정

해양 치유자원을 활용한 해양 향노화 웰니스 관광을 고부가가치
신성장 동력산업으로 집중 육성해나갈 것

6. 고성 가리비 해산물 축제 개최

처음 개최된 축제로 고성 가리비와 갯장어, 굴, 미더덕, 멸치 등 지역수산물의 우수성 전국에 홍보

7. 스포츠마케팅 경제 파급효과 93억 원

지역 특성에 맞는 적극적인 스포츠마케팅으로 전국 제1의 스포츠 메카로 만들 것

8. 3년 연속 기업하기 좋은 지자체 선정

전국 규제지도 경제활동 친화성 분야 최고등급 S등급, 전국 8위 차지

9. 경남도 내 최초 공공실버주택사업 시행

고령자의 주거안정과 질 높은 복지서비스가 제공될 것

10. 고성 커피 첫 수확

대한민국 농식품 1번지를 목표로 고성지역에 생산되는 농산물을 최대한 활용해
고부가가치 제품 개발할 것

2. 역대 군수 현황

대 수	성 명	재 임 기 간			본 적
		착 임	이 임	기 간	
1	강창인(姜昌寅)	1943. 1.	1945. 12. 4.	2년 11월	진양군
2	김재술(金在述)	1945. 12. 24.	1947. 3. 6.	1년 3월	경기도
3	정수영(鄭壽永)	1947. 3. 7.	1947. 8. 14.	5월	거창군
4	정성양(鄭性陽)	1947. 8. 15.	1948. 3. 3.	7월	사천군
5	이수종(李秀宗)	1948. 3. 8.	1949. 6. 12.	1년 3월	창원군
6	노기용(盧企容)	1949. 6. 13.	1950. 4. 21.	10월	합천군
7	조주래(趙舟來)	1950. 5. 6.	1952. 5. 28.	2년	진주시
8	김극수(金克守)	1952. 5. 29.	1954. 11. 1.	2년 6월	진양군
9	이효원(李孝源)	1954. 11. 2.	1956. 7. 9.	1년 9월	남해군
10	윤덕형(尹德炯)	1956. 7. 10.	1957. 5. 29.	11월	동래군
11	윤동수(尹東壽)	1957. 5. 30.	1959. 11. 25.	2년 6월	울주군
12	남영현(南永鉉)	1959. 11. 26.	1960. 5. 22.	6월	하동군
13	서석지(徐錫祉)	1960. 5. 23.	1960. 10. 31.	5월	김해군
14	최인철(崔仁喆)	1960. 11. 29.	1961. 6. 17.	7월	진양군
15	김현규(金賢圭)	1961. 6. 18.	1962. 11. 9.	1년 5월	진주시
16	박규철(朴圭徹)	1962. 11. 10.	1964. 6. 11.	1년 7월	진주시
17	고창섭(高昌燮)	1964. 6. 12.	1965. 11. 1.	1년 5월	남해군
18	송상기(宋相基)	1965. 11. 15.	1966. 8. 19.	9월	함안군
19	이한순(李潸純)	1966. 8. 20.	1967. 12. 31.	1년 4월	고성군
20	윤상원(尹尙遠)	1968. 1. 1.	1970. 3. 4.	2년 2월	합천군
21	허순도(許淳道)	1970. 3. 5.	1971. 8. 20.	1년 6월	고성군
22	허 직(許 植)	1971. 8. 21.	1973. 6. 30.	1년 10월	밀양시
23	주우철(朱尤喆)	1973. 7. 1.	1974. 12. 31.	1년 6월	진주시

대 수	성 명	재 임 기 간			본 적
		착 임	이 임	기 간	
24	김상준(金相俊)	1975. 1. 1.	1975. 7. 10.	6월	부산시
25	원종서(元種瑞)	1975. 1. 1.	1980. 3. 16.	5년 2월	의령군
26	김창수(金昌洙)	1980. 3. 17.	1981. 6. 30.	1년 3월	함양군
27	손태병(孫泰兵)	1981. 7. 1.	1983. 4. 13.	1년 9월	부산시
28	이두연(李斗淵)	1983. 4. 14.	1985. 3. 10.	1년 11월	밀양군
29	박찬규(朴燦奎)	1985. 3. 11.	1986. 12. 23.	1년 9월	부산시
30	하일청(河一淸)	1986. 12. 24.	1988. 6. 11.	1년 6월	삼천포시
31	김계현(金桂炫)	1988. 6. 12.	1988. 12. 31.	7월	진양군
32	강태선(姜泰善)	1989. 1. 1.	1991. 7. 15.	2년 7월	남해군
33	이방수(李芳洙)	1991. 7. 16.	1993. 3. 28.	1년 8월	고성군
34	김영철(金映轍)	1993. 3. 29.	1994. 1. 2.	10월	양산군
35	유금열(劉今烈)	1994. 1. 3.	1994. 12. 31.	1년	진양군
36	서영칠(徐榮七)	1995. 1. 1.	1995. 4. 29.	4월	거제시
37	이갑영(李甲英)	1995. 7. 1.	1998. 6. 30.	3년	고성군
38	이갑영(李甲英)	1998. 7. 1.	2002. 6. 7.	3년 11월	고성군
39	이학렬(李鶴烈)	2002. 7. 2.	2006. 6. 30.	4년	고성군
40	이학렬(李鶴烈)	2006. 7. 1.	2010. 6. 30.	4년	고성군
41	이학렬(李鶴烈)	2010. 7. 1.	2014. 6. 30.	4년	고성군
42	하학열(河鶴烈)	2014. 7. 1.	2015. 5. 28.	11월	고성군
43	이채건(李採建)	2015. 5. 29.	2015. 10. 28.	5월(권한대행)	울산광역시
44	최평호(崔平浩)	2015. 10. 29.	2017. 4. 12.	1년 6월	고성군
45	오시환(吳時煥)	2017. 4. 13.	2017. 6. 29.	2월(권한대행)	창녕군
46	이향래(李香來)	2017. 6. 30.	현재	권한대행	고성군

3. 역대 부군수 현황

대 수	성 명	재 임 기 간			본 적
		착 임	이 임	기 간	
1	조목희(趙沐熙)	1975. 1. 15.	1976. 3. 31.	1년 2월	경북 영덕군
2	허인도(許寅道)	1976. 4. 1.	1977. 3. 6.	11월	김해군
3	이상영(李相英)	1977. 3. 7.	1979. 12. 20.	2년 9월	함안군
4	이완희(李玩熙)	1979. 12. 21.	1982. 4. 27.	2년 4월	부산시
5	김태일(金泰一)	1985. 4. 13.	1986. 4. 3.	1년	울산군
6	박명현(朴明現)	1986. 4. 26.	1987. 1. 20.	8월	부산시
7	조용규(趙容逵)	1987. 1. 21.	1989. 5. 2.	2년 3월	산청군
8	류기조(柳基祚)	1989. 5. 3.	1993. 6. 18.	4년 2월	진양군
9	도충홍(都忠弘)	1993. 6. 19.	1995. 7. 25.	2년 1월	고성군
10	정도영(鄭道永)	1995. 7. 26.	1995. 12. 18.	5월	김해시
11	이규윤(李圭潤)	1995. 12. 19.	1997. 12. 27.	2년	사천시
12	강홍석(姜洪錫)	1997. 12. 28.	1998. 7. 9.	1년 6월	의령군
13	오원석(吳元碩)	1998. 7. 10.	1999. 7. 21.	1년	마산시
14	정 웅(鄭 雄)	1999. 7. 22.	2002. 2. 16.	2년 7월	양산시
15	최평호(崔平浩)	2002. 2. 18.	2002. 2. 26.	9일	고성군
16	안한규(安漢圭)	2002. 3. 1.	2003. 1. 12.	11월	고성군
17	허학웅(許學龍)	2003. 1. 13.	2005. 1. 21.	2년	김해시
18	김광태(金光泰)	2005. 1. 22.	2005. 8. 8.	6월	진주시
19	김영철(金煥哲)	2005. 8. 9.	2007. 1. 24.	1년 5월	사천시
20	박권재(朴權濟)	2007. 1. 25.	2008. 4. 1.	1년 3월	창녕군
21	이용학(李鎔鶴)	2008. 4. 2.	2009. 6. 30.	1년 2월	마산시
22	김이수(金二壽)	2009. 7. 1.	2010. 12. 31.	1년 6월	창녕군
23	김종술(金鍾述)	2011. 1. 1.	2012. 1. 9.	1년	의령군
24	김창호(金昌浩)	2012. 1. 10.	2012. 7. 2.	6월	진주시
25	조현명(趙顯命)	2012. 7. 3.	2013. 1. 30.	7월	의령군
26	정기방(鄭基邦)	2013. 1. 31.	2013. 12. 25.	11월	남해군
27	김형동(金炯東)	2013. 12. 26.	2014. 12. 28.	1년	사천시
28	이채건(李塚建)	2014. 12. 29.	2015. 12. 13.	1년	울산광역시
29	이정곤(李丁坤)	2015. 12. 14.	2016. 12. 25.	1년	창원시/마산합포구
30	오시환(吳時煥)	2016. 12. 26.	2017. 6. 29.	6월	창녕군
31	이향래(李香來)	2017. 6. 30.	현재		고성군

4. 실과·직속기관·사업소장 현황

실과	성명	직급	재임기간			비고
			착임	이임	재직기간	
기획감사실	강호양	지방서기관	2016. 7. 4.	현재		
미래전략실	빈영호	지방기술서기관	2016. 7. 4.	2017.12.30.	1년 6월	명예퇴직
민원봉사과	배형관	지방행정사무관	2017. 7. 1	2017.12.31.	6월	
행정과	구대준	지방행정사무관	2016. 7. 4	2017.12.31.	6월	
재무과	김정년	지방행정사무관	2016. 1. 1	2017. 6. 30.	1년 6월	
	김원수	지방행정사무관	2017. 7. 1	현재		
주민생활과	허옥희	지방행정사무관	2014.10.13.	2017. 6. 30.	2년 8월	
	최연종	지방사회복지사무관	2017. 7. 1.	현재		
행복니눔과	장근종	지방행정사무관	2016. 7. 4.	2017. 6. 30.	1년	
	문상부	지방행정사무관	2017. 7. 1.	현재		
문화체육과	장찬호	지방행정사무관	2016. 7. 4	2017. 12. 31.	1년 6월	
경제교통과	최정운	지방시설사무관	2016. 7. 4.	2017. 12. 31.	1년 6월	
안전건설과	이병제	지방시설사무관	2016. 7. 4.	2017. 6. 30.	1년	
	이종일	지방시설사무관	2017. 7. 1.	현재		
환경과	고재열	지방행정사무관	2016. 7. 4.	현재		
녹지공원과	문상부	지방행정사무관	2015. 7. 6.	2017. 6. 30.	2년	
	장근종	지방행정사무관	2017. 7. 1	현재		

실과	성명	직급	재임기간			비고
			착임	이임	재직기간	
해양수산과	고준성	지방해양수산사무관	2011. 1. 7.	현재		
도시개발과	이종일	지방시설사무관	2016. 7. 4.	2017. 6. 30.	1년	
	이병제	지방시설사무관	2017. 7. 1.	현재		
의회사무과	김원수	지방행정사무관	2016. 1. 1.	2017. 6. 30.	1년 6월	
	최병화	지방행정사무관	2017. 7. 1.	현재		
보건소	왕영권	지방보건사무관	2014. 1. 1.	현재		
농업기술 센터소장	김영도	지방농업사무관	2016. 1. 1.	2017. 6. 29.	1년 6월	명예퇴직
	백봉현	지방농촌지도관	2017. 7. 1.	현재		
농업정책과	임재운	지방농업사무관	2016. 7. 4.	현재		
친환경 농업과	백봉현	지방농촌지도관	2016. 7. 4	2017. 6. 30.	1년	
	이문찬	지방농업사무관	2017. 7. 1	2017.12. 30.	6월	명예퇴직
축산과	이문찬	지방농업사무관	2016. 7. 4	2017. 6. 30.	1년	
	최봉호	지방농업사무관	2017. 7. 1	현재		
농식품 개발과	김진현	지방농업사무관	2016. 7. 4.	현재		
관광지 사업소	최병화	지방행정사무관	2016. 7. 4.	2017. 6. 30.	1년	
	박정규	지방행정사무관	2017. 7. 1.	현재		
상하수도 사업소	박석조	지방행정사무관	2016. 7. 7.	2017. 6. 30.	1년	
	김주원	지방행정사무관	2017. 7. 1.	현재		
상록암군립 공원사업소	김경섭	지방행정사무관	2015. 7. 6	2017. 6. 30.	2년	
	정쌍수	지방시설사무관	2017. 7. 1	현재		

5. 읍·면장 현황

실과	성명	직급	재임기간			비고
			착임	이임	기간	
고성읍	김호준	지방행정사무관	2016. 1. 1.	2017. 6. 29.	1년 6월	명예퇴직
	허옥희	지방행정사무관	2017. 7. 1	현재		
삼산면	남기길	지방행정사무관	2016. 1. 1.	2017. 6. 29.	1년 6월	명예퇴직
	전환수	지방행정사무관	2017. 7. 1.	현재		
하일면	진군현	지방농업사무관	2016. 8. 4.	2017. 6. 30.	10월	
	여창호	지방농업사무관	2017. 7. 1.	현재		
하이면	배형관	지방행정사무관	2014.10.13	2017. 6. 30.	2년 8월	
	유수열	지방농업사무관	2017. 7. 1.	현재		
상리면	정종호	지방행정사무관	2016. 4. 1.	현재		
대가면	김주원	지방행정사무관	2016. 7. 4.	2017. 6. 30.	1년	
	배현호	지방행정사무관	2017. 7. 1.	현재		
영현면	최은숙	지방행정사무관	2015. 7. 6.	현재		
영오면	박형수	지방행정사무관	2016. 7. 4.	2017. 12. 30.	1년 6월	명예퇴직
개천면	이상진	지방행정사무관	2015. 1. 1.	2017. 12. 31.	3년	
구만면	최봉호	지방농업사무관	2016. 1. 1.	2017. 6. 30.	1년 6월	
	김경섭	지방행정사무관	2017. 7. 1.	현재		
회화면	김차규	지방행정사무관	2016. 7. 4.	2017. 12. 31.	1년 6월	
마암면	이을상	지방행정사무관	2015. 7. 6.	2017. 12. 31.	2년 6월	
동해면	박형옥	지방농업사무관	2016. 7. 4.	2017. 6. 29.	1년	명예퇴직
	김정년	지방행정사무관	2017. 7. 1.	현재		
거류면	하태영	지방농업사무관	2016. 7. 4.	현재		

2018 군정백서

2018년 12월 일 인쇄
2018년 12월 일 발간

발 행 : 고 성 군

편 집 : 기획감사실 (055-670-2054)

비매품

2018 www.goseong.go.kr 군정백서

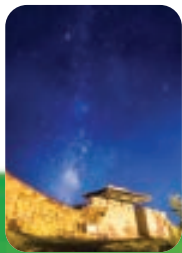

경상남도 고성군

경상남도 고성군 고성읍 성내로 130, 고성군청
전화번호 : 055)670-2114
www.goseong.go.kr