

2024. 3. 19.(화)

2024년도 제6회차 (3월 두번째)

회화면 이장회의(소통)자료

- 본 내용은 시기적으로 당면하게 추진하여야 할 사항을 요약한 것입니다.
- 전 이장께서는 주민에게 홍보하여 효율적인 행정이 추진될 수 있도록 적극 협조하여 주시기 바랍니다.
- 다음 이장 회의 일정: 2024. 4. 4.(목) 09:30 예정



회 화 면

목 차

《총무담당》 1~7쪽

1. 2024년 공릉나라 그란폰도대회(자전거 경주대회) 개최 협조
2. 2024년 함께 만드는 우리 마을 동고동락 마을가꾸기 공모 안내
3. 고성읍 농촌중심지 활성화사업 지역역량강화사업 찾아가는 교육 신청
4. 건강걷기 동아리 구성 현황 파악 요청
5. 2024년 집중안전점검 추진 주민점검 신청 홍보
6. 2024년 감염병 선제 예방 ‘유충구제 방역소독’ 추진 안내
7. 2024년 문화예술행사 지원사업 공모 홍보
8. 2024년 과학문화바우처 이용자 모집 안내 및 신청 홍보
9. 2024년 군민안전보험 홍보
10. 치매안심센터 ‘찾아가는 치매 집중검진 기간’ 운영 홍보
11. 무등록 젓갈(액젓) 제조·판매 행위 근절 홍보
12. 공직선거법 준수 철저 안내(계속)
13. 2024 문화가 있는 날! 영화관나들이 3월 행사 홍보

《찾아가는복지담당》 8~9쪽

1. 한부모가족 주거자금 소액대출 연계사업 「나는 가장이다」 안내
2. 시각장애인 각막이식 사전검진 지원사업 안내
3. 2024년 어르신 운전차량 스티커(실버마크) 신청 홍보
4. 2024년 경상남도 장애친화업소 「든든자리」 인증제 참여 사업장 모집

《민 원》 10~11쪽

1. 2024. 1. 1. 기준 개별공시지가 열람 및 의견제출
2. 2024 민방위 집합교육
3. 전입신고와 국회의원 선거 투표소 등 (계속)

목 차

《산업경제담당》 12~21쪽

1. 2024년 기본형 공익직불제 신청 안내(계속)
2. 2024년 벼 재배농가 경영안정자금 신청 안내(계속)
3. 2024년 농어업인수당 지원사업 계획 알림(계속)
4. 2024년 여성농업인 바우처 지원사업 신청 안내(계속)
5. 2024년 기본형 공익직불제 농업인 의무교육 안내
6. 2024년 농촌대학 교육생 모집 안내
7. 농업인 안전실천 역량강화 지원사업 교육 안내
8. 2024년 귀농귀촌 주말농장 분양 희망자 모집 안내
9. 국가기술자격증(제과기능사) 취득반 실기교육생 추가모집 안내
10. 2024년 농업인 재해안전공제료 안내
11. 한국농업기술원 발작물 개별신청 안내
12. 2024년 여성농업인 출산바우처·농어가도우미 수요조사 안내
13. 2024년 청년 창업농 맞춤형 지원사업 추가 신청 안내
14. 단감 탄저병 발생 저감을 위한 실천사항
15. 2024년 경남 농산물 명품브랜드 이로로 신규 농가 선정계획 안내
16. 맹견사육 허가제도 실시 안내
17. 축산농가 정부 종합자금 융자 활용 안내
18. 조사료 사일리지 제조비 지원 안내
19. 2024년 가축질병 예방약품 지원사업 백신, 약품 배부량 안내
20. 2024년 소 사육농가 진료비 지원사업 안내(계속)
21. 2024년 야생개 피해가축 지원사업 운영 계획(계속)
22. 고성공룡시장 3월 수산물 소비촉진 온누리상품권 환급행사 안내
23. 어촌 신활력 증진사업 수요조사
24. 어선사고 예방을 위한 안전수칙 준수 조업 당부 요청
25. 봄철 불법 포획·유통 근절을 위한 지도·단속 사전 예고사항 안내

목 차

《산업경제담당》	21~25쪽
----------------	--------

- 26. 2024년 여성어업인 바우처 지원사업
- 27. 저소득층 에너지효율개선사업 지원가구 신청 및 추천 요청
- 28. 2024년 소상공인 임대료 지원사업
- 29. 찾아가는 도민노무사제도
- 30. 고성갈모봉 자연휴양림 시범운영 안내
- 31. 산불방지를 위한 화목보일러, 화목난로 사용현황 파악
- 32. 산불예방활동 강화 홍보(계속)
- 33. 산불위험요인(농산폐기물) 사전제거사업 홍보(계속)

목 차

1. 기간이 남아 있거나 계속 홍보가 필요한 사항

목 차

[산업경제담당] 붙임	69~85쪽
-------------------	--------

1. 맹견의 범위
2. 대출금리 및 지원조건
3. 안전조업 서한문
4. 관련법령 및 불법신고포상금 안내
5. 살오징어 및 어린 붕장어 구분법
6. 포획채취 금지체장 및 기간
7. 불법어업 지도·단속 사전예고 안내문
8. 찾아가는 도민노무사제 포스터
9. 화목난로 보일러 사용지침
10. 화목난방기 사용지침
11. 산불방지 불법소각 근절 마을방송(안)

총무담당

1. 2024 공룡나라 그란폰도대회(자전거 경주대회) 개최 협조

- 대회일시: 2024. 3. 30.(토) 07:30 ~ 15:30
 - 개회식 일시: 2024. 3. 30(토) 07:00
 - 개회식 장소: 고성종합운동장
- 대회구간: 고성종합운동장 → 대가면 → 영현면 → 영오면 → 구만면
→ 회화면 → 동해면 → 마암면 → 고성군종합운동장
 - 회화면 구간: 배둔사거리 → 화산사거리 → 당항사거리 → 자소삼거리
→ 산북마을 → 어신상촌경로회관
- 회화면 구간 통과시간: 선두도착(08:30 ~ 09:00) - 후미도착(11:30 ~ 12:50)
- 협조사항: 회화면 구간 안전점검, 환경정비, 환영분위기조성, 마을 방송 및 홍보
- 문 의 처: 고성군 문화환경국 스포츠산업과 스포츠마케팅담당(055-670-2213)
- 【총무담당 붙임 1】 공룡나라 그란폰도대회 협조 전단지

담당자 김재훈 670-5505

총무담당 670-5502

2. 2024년 함께 만드는 우리 마을 동고동락 마을가꾸기 공모 안내

- 기 간: 2024. 3. 18.(월) ~ 2024. 3. 29.(금)
- 참여대상: 읍·면 마을 단위
 - ※기존 마을가꾸기, 마을만들기, 취약지역 생활여건 개조사업등에 참여하지 않은 마을
- 사업분야: 공동체 공간 조성, 역사·생태 복원, 마을 경관 조성 등
- 지원규모: 고성군 6개소(개소당 4백만 원 ~ 6백만 원 내외)
- 문 의: 고성군 농촌정책과(☎055-670-4126)
- 【총무담당 붙임 2】 동고동락 마을만들기 사업신청서

담당자 구태영 670-5503

총무담당 670-5502

3. 고성읍 농촌중심지 활성화사업 지역역량강화사업 찾아가는 교육 신청

- 모집기간: 2024. 3. 12.(화) ~ 3. 26.(화)
- 교육기간: 3개월 이내(12회차, 주2회 기준)
- 모집분야: 소규모 건강교실, 소규모 영상교육
- 신청자격: 팀단위(군민 누구나, 그룹 팀 구성 후 대표자 신청)
- 모집인원: 00팀(팀당 10~20명)
- 교육내용
 - 건강교실: 소도구 운동, 영양교육, 기타 원하는 운동 종목 등
 - 영상교육: 스마트폰 활용법, 영상촬영 및 편집, 보이스피싱 예방 교육 등
- 문 의: 고성읍 농촌중심지활성화사업 사무장(☎055-670-4158)

【총무담당 붙임 3】 고성읍 농촌중심지활성화사업 지역역량강화사업 교육 포스터

담당자 구태영 670-5503	총무담당 670-5502
------------------	---------------

4. 건강걷기 동아리 구성 현황 파악 요청

- 추진배경: 고성군의 걷기실천율과 신체활동실천율이 경남평균보다 낮아 걷기실천율과 중등도신체활동실천율을 향상시킬 필요성이 제기됨
- 기 간: 2024. 5. ~ 11.
- 시 간: 지역주민이 원하는 요일 및 시간으로 1회 1시간씩 주 2회 운영
- 대 상: 지역주민 5명이상 소그룹 30팀
- 장 소: 고성군 관내 걷기코스
- 문 의: 고성군 건강증진과(☎055-670-4036)

【총무담당 붙임 4】 걷기동아리 운영 계획

【총무담당 붙임 5】 걷기동아리 운영 계획 제출서식

담당자 김재훈 670-5505	총무담당 670-5502
------------------	---------------

5. 2024년 집중안전점검 추진 주민점검 신청 홍보

- 목 적: 군민의 참여를 통한 안전사각지대 점검
- 신청기간: 2024. 3. 29.(금) 까지
- 신청대상: 소규모 생활밀접시설 등
(마을회관, 경로당, 복지회관, 교량, 산사태취약지역, 노후건축물 등)
- 신청방법: 고성군 안전관리과, 면사무소 신청서 제출, 안전신문고 앱·포털 신청
- 점검기간: 2024. 4. 22.(월) ~ 6. 21.(금)
- 점검방법: 분야별 전문가 합동점검 후 점검결과 관리주체에게 통보
※지적사항 조치에 필요한 비용은 지원하지 않음
- 문 의 처: 고성군 안전관리과 사회재난담당(055-670-2523)
- 【충무담당 붙임 6】 점검시설 주민신청제 참고자료

담당자 구태영 670-5503	충무담당 670-5502
------------------	---------------

6. 2024년 감염병 선제 예방 ‘유충구제 방역소독’ 추진 안내

- 목 적: 모기 등으로 인한 매개 감염질환 예방을 위해 성충 이전 유충 단계에 성장을 막는 방제제 투입, 박멸로 저비용, 방제효율성 높이고 환경오염 저감
- 마을별 약제 배부 및 투입 방법(자세한 내용은 붙임 이장회의 홍보 자료 참조)
 - 면사무소 ⇒ 마을별(이장님)(1차: 3. 11.~3. 13. / 2차: 4. 29.~5. 15.)
 - 마을별(이장님) ⇒ 각 개인 가정(1차: 3. 14.~3. 31. / 2차: 5. 16.~5. 31.)
- 협조사항
 - 개인정화조 유충약 배부 시 1, 2차 시기 구분 배부 요망
 - 마을별(이장님) 투입 시기: 1차분 3월 24일 이내, 2차분 5월 24일 이내 투입 완료될 수 있도록 안내
- 문 의 처: 고성군 보건소 보건행정과 감염병예방담당(☎055-670-4782)
- 【충무담당 붙임 7】 2024년 감염병 선제 예방 ‘유충구제 방역소독’ 추진 안내 및 방법 안내
- 【충무담당 붙임 8】 유충구제 방역소독 마을방송 안

담당자 김강욱 670-5506	충무담당 670-5502
------------------	---------------

7. 2024년 문화예술행사 지원 공모 홍보

- 내 용: 문화예술행사 사각지대 공연을 통한 군민의 문화향유 기회 확대 및 예술인들의 사기진작 유도과 지역문화예술 활성화
- 공고기간: 2024. 3. 7.(목) ~ 3. 21.(목)
- 신청기간: 2024. 3. 11.(월) ~ 3. 21.(목) 18:00까지
- 신청방법: 방문 및 이메일접수(eeyaong@korea.kr)
 - 방문접수 시 원부 1부 및 원본과 동일한 전자파일 메일로 접수
 - 직인 및 날인 등이 없으면 접수 불가
 - 파일명: “2024 문화예술행사 지원사업 공모_분야_단체명” 표기
- 제출서류: 지원신청서(반드시 한글로 작성)

구 분	세부내용
제출서류	<ul style="list-style-type: none"> · 공모사업 신청서(붙임 1) · 단체소개서(붙임 2) · 사업계획서(붙임 3) · 단체등록증 사본 1부(고유번호증 또는 사업자등록증) · 개인정보 수집·이용 동의서(회원 정보 동의 필수)

- 공모관련 문의: 문화예술과 문화예술담당(670-2203)

【총무담당 붙임 9】 2024년 문화예술행사 지원사업 공모 공고

담당자 김재훈 670-5505	총무담당 670-5502
------------------	---------------

8. 2024년 과학문화바우처 이용자 모집 안내 및 신청 홍보

- 내 용: 과학기술정보통신부와 한국과학창의재단은 균형적 과학문화 체험기회 확대와 과학문화 격차해소를 위해 과학문화 소외 계층을 대상으로 과학문화바우처 지원
- 신청기간: 2024. 3. 4.(월) 10:00 ~ 3. 29.(금) 18:00 (26일간)
- 신청자격: 6세 이상('18.12.31. 이전 출생자)의 기초생활수급자 및 차상위계층
 - ※기초생활수급자, 차상위계층(법정증빙서류 발급이 가능한 자)
- 신청방법 : 홈페이지(과학문화바우처.kr)을 통한 온라인 신청
- 문 의 처: 과학문화바우처 지원센터
 - 전화 : 1551-0012(주중 10~17시 운영)
 - 이메일 : v-science@kofac.re.kr

【총무담당 붙임 10】 2024년 과학문화바우처 이용자 모집 공고문 및 포스터

담당자 김재훈 670-5505	총무담당 670-5502
------------------	---------------

9. 2024년 군민안전보험 홍보

- 내 용: 군민들이 예기치 못한 사고발생 시 보험
- 보험개요
 - 피보험자: 고성군에 주민등록을 둔 모든군민(외국인 포함)
 - 보장기간: 2024. 3. 1. ~ 2025. 2. 28.(1년) 매년 갱신
 - 가입절차: 고성군민 전체 자동가입
 - 보장내역: 농기계사고 상해사망 등 28개 항목
- 문 의 처: 고성군 안전관리과 055-670-2504, 사고접수 및 보상관련 문의 1577-5939
- 【충무담당 붙임 11】군민안전보험 리플릿

담당자 김재훈 670-5505	충무담당 670-5502
------------------	---------------

10. 치매안심센터 ‘찾아가는 치매 집중검진 기간’ 운영 홍보

- 기 간: 2024. 3. 19.(화) ~ 4. 12.(금) (4주간)
- 지 역: 회화면, 영현면, 영오면, 거류면
- 대 상: 60세 이상 지역주민
 - ※ 특히, 치매 고위험군인 75세 이상 어르신들의 검진 비중을 높임
- 장 소: 경로당 및 개별 가정방문
- 검진방법: 치매검진요원(2인 1조)이 경로당 및 개별 가정문방 조사
 - 치매선별 검사 시 성명, 학력, 연락처, 주민등록번호 등 개인정보 수집
 - 치매검사지(K-CIST)로 묻고 답하는 형태
 - 치매선별검사 후 인지저하자(점수가 낮은 경우)로 될 경우 치매안심센터 또는 협약병원 치매 정밀검진 의뢰 등
- 문 의 처: 고성군 보건소 건강증진과(☎055-670-4853)

담당자 김강욱 670-5506	충무담당 670-5502
------------------	---------------

11. 무등록 젓갈(액젓) 제조·판매 행위 근절 홍보

- 식품을 제조·가공하여 판매하고자 하는 경우 식품위생법에 따른 영업 등록(신고)을 득하여야 하며, 위반 시 고발조치 되므로 무등록(신고)로 젓갈(액젓) 등을 숙성하여 판매하는 행위 등이 금지되므로 단속에 적발되어 불이익을 당하지 않도록 주의
- 주요 단속 내용
 - 무등록(신고) 제조·판매 행위
 - 가정집(어가), 마당, 공터, 창고 등 대량 젓갈(액젓) 숙성 판매 행위
 - 직거래 택배, 인터넷 등 이용 소규모 젓갈(액젓) 판매 행위
- 위반 시 처벌기준: 무등록 젓갈(액젓) 등을 제조·판매하는 행위로 적발 시 최고 5년 이하 징역 또는 5천만원 이하의 벌금
- 집단민원 발생 시 주민 여론을 폭넓게 반영할 수 있도록 당부
- 문 의 처: 고성군 열린민원과 위생담당(☎055-670-2734)

담당자 박지훈 670-5504	총무담당 670-5502
------------------	---------------

12. 공직선거법 준수 철저 안내(계속)

- 내 용: 제22대 국회의원 선거 관련 공직선거법 준수사항 홍보
- 준수사항
 - 『공직선거법』 제 60조: 통·리·반의 장 및 주민자치위원회 위원의 선거운동 금지
 - 『공직선거법』 제86조: 통·리·반의 장 및 주민자치위원회 위원은 선거에 영향을 미치는 행위 금지
 - 『공직선거법』 제103조: 선거기간 중(2024. 3. 28. ~ 4. 10.) 국가나 지방자치단체의 출연 또는 보조를 받는 단체(바르게살기운동협의회, 새마을운동협의회, 한국자유총연맹) 및 주민자치위원회는 회의 및 그 밖에 어떠한 명칭의 모임도 개최할 수 없다.
- 문 의 처
 - 고성군선거관리위원회(☎055-674-2472)
 - 고성군 행정과 행정담당(☎055-670-2105 ~ 2106)
- 【총무담당 붙임 12】 공직선거법 관련 조항 안내문

담당자 박지훈 670-5504	총무담당 670-5502
------------------	---------------

13. 2024 문화가 있는 날! 영화관나들이 3월 행사 홍보

- 내 용: 군민의 문화예술 감성지수 향상을 위한 무료 영화 상영
- 일 시: 2024. 3. 27.(수) 09:40 ~ 19:50
- 장 소: CGV고성
- 상 영 작: 3월 개봉영화(고질라x콩, 댕글부대, 스파이 패밀리)
- 신청방법: 3월 25일(월) 09:30 ~ 3월 26일(화) 15:00, 고성군통합예약 시스템 또는 전화 신청(055-670-2204, 어르신 해당)
- 상영계획

상영회차	1회차	2회차	3회차	5회차	
상영관	1관	1관	1관	2관	1관
상영타임	09:40	13:50	17:50	19:10	19:50
제목	스파이 패밀리	댕글부대	댕글부대	고질라x콩	댕글부대
신청대상 (인원)	사전신청자 (68)	사전신청자 (68)	사전신청자 (68)	사전신청자 (48)	사전신청자 (68)

※ 영화관 사정에 따라 상영 영화 및 시간 변경될 수 있음.

- 문 의 처: 고성군 문화관광과 문화예술담당 ☎055-670-2204

담당자 김재훈 670-5505	총무담당 670-5502
------------------	---------------

찾아가는 복지담당

1. 한부모가족 주거자금 소액대출 연계사업 「나는 가장이다」 안내

- 지원내용: 1세대당 최대 5백만원 무이자 주거자금 임차보증금 대출
 - ※ 단, 신용회복중인 성실상환자(2년이상 경과세대)인 경우 최대 3백만원
- 대출조건: 2023. 11월 ~ 2024. 5월 내 신규 또는 재계약을 통해 보증금 상환되어야 하며 신·구 계약서 비교하여 상환된 보증금 금액만큼 대출
- 지원대상
 - 1) 만 18세 이하 자녀를 둔 중위소득 100%이하인 한부모(조손가족 포함)
 - 2) 임차보증금 보유기준(8천만원 이하) 충족한 자
 → 위 기준 모두 충족하고, 전월세보증금이 증액되어 재계약하거나 거주지를 이전해야하는 세대
- 신청기간: 2024. 3. 13.(수) ~ 4. 10.(수) *등기우편 접수기준
- 신청방법
 - 1) 서류(스캔본) 이메일 선제출 (~2024. 4. 5.)
 - 2) 서류 검토 후 등기우편 제출가능 여부 안내
 - 3) 서류(원본) 등기우편 제출 (~2024. 4. 10.)
 ※ 신청서식은 홈페이지(www.seoulhanbumo.or.kr) 다운로드 가능
- 문 의 처: 서울특별시 한부모가족지원센터(☎02-861-3011)

【찾아가는복지담당 붙임 1】안내문 참조

담당자 정현진 670-5523

찾아가는 복지담당 670-5522

2. 시각장애인 각막이식 사전검진 지원사업 안내

- 지원내용: 각막 이식 수술 필요·가능 여부를 판별하기 위한 각막이식 사전검진 의료비용 지원(본인부담금 중 500천원 이내 지원)
- 사업기간: 2024. 3월 ~ 11월(9개월)
- 지원대상: 최근 3개월 건강보험료 납부액이 기준중위소득 70% 이하인 시각장애인
- 의료기관: 경상국립대학교병원(진주), 양산부산대학교병원
 - ※ (지원제외) 수술 확정 이후의 수술전검사, 약제비, 안과 외 진료 항목 등
- 신청방법: 면사무소 방문 신청
- 제출서류: 신분증, 건강보험 자격확인서, 납부확인서, 주민등록등본, 진료의뢰서 등

담당자 정현진 670-5523

찾아가는 복지담당 670-5522

3. 2024년 어르신 운전차량 스티커(실버마크) 신청 홍보

○ 배부대상

- 만 70세 이상 차량, 전동스쿠터, 전동휠체어 운전자 중 희망자
- 만 70세 이상 성인용 보행기(실버카) 사용자 중 희망자

○ 신청방법: 면사무소 방문 신청(소진 시까지)

- 운전면허증, 차량등록증(자동차 소유 무관, 평소 신청인이 운전하는 차량), 전동스쿠터, 전동휠체어, 성인용 보행기(실버카) 사용자 확인 후 배부

○ 스티커 시안



담당자 정현진 670-5523

찾아가는 복지담당 670-5522

4. 2024년 경상남도 장애친화업소 「튼튼자리」 인증제 참여 사업장 모집

○ 모집기간: 2024. 3. 11.(월) ~ 4. 26.(금)

○ 모집대상: 도내 소재 일반음식점, 휴게음식점, 제과점, 노래연습장, 이·미용원 중 장애인이 편하게 이용할 수 있는 편의시설이 설치되어 있는 곳

○ 지원내용: 선정 업소 인센티브 부여

(현판 교부, 업소 홍보, 금융기관 대출 우대금리 지원)

○ 신청방법: 면사무소 신청 → 군 현장점검 → 도 최종 선정

○ 구비서류: 신청서, 영업신고증, 사업자등록증

【찾아가는복지담당 붙임 2】신청서 참조

담당자 정현진 670-5523

찾아가는 복지담당 670-5522

민원담당

1. 2024. 1. 1. 기준 개별공시지가 열람 및 의견제출

○ 열람

- 기간: **2024. 3.19.(화) ~ 2024. 4. 8.(월)**
- 장소: 고성군청 열린민원과, 토지소재지 읍면사무소, 부동산공시가격 알리미(www.realtyprice.kr)
- 열람내용: 토지 지번별 m²당 가격

○ 의견제출

- 기간: 2024. 3.19.(화) ~ 2024. 4. 8.(월)
 - 제출사항: 토지이용상황 등 토지특성이 같거나 가장 유사한 표준지의 가격이나 인근토지 지가와 균형을 안 이루고 있는 경우 적정한 의견가격 제시
 - 제출자: 토지소유자, 이해관계인
 - 제출처: 고성군청 열린민원과, 토지소재지 읍면사무소
 - 제출방법: 읍면사무소 비치 개별공시지가 의견제출서 작성 및 제출
- #### ○ 의견제출에 대한 처리
- 의견 제출된 토지가격에 대한 토지특성 재확인 및 표준지가격과 인근 토지 지가와의 균형여부 등 재조사하여 처리결과 통지

담당자 박찬호 670-5512

민원담당 670-5512~4

2. 2024 민방위 집합교육

가. 집합교육

- 교육대상: 민방위 1~2년차 대원
- 교육일정

교육일자	교육시간	교육대상	비고
2024. 4.24.(수)	14:00~18:00	고성	
2024. 4.25.(목)		삼산,하일,하이,상리,대가,영현,영오	
2024. 4.26.(금)		개천,구만, 회화 ,마암,동해,거류	

- 교육장소: 고성군 **농업기술센터** 대강당(고성읍 남해안대로 2829-60)

- 읍면별 교육일은 편의상 나눈 것이고 3일 중 하루 교육이수 가능

- 타지 계신분은 현지 집합교육일정 알아보고 **현지에서 교육이수 가능**

※ **교육이수증** 챙겨주시시오.

나. 사이버교육

○ 교육대상

- 민방위 3~4년차 대원 : 2시간
- 민방위 5년차 이상 대원: 1시간

○ 교육: 2024. 4. 11.(목) ~ 6. 30.(일) “디지털민방위교육” 사이트접수

○ 2024년 회화면 지역민방위대는

- 관인, 가례, 양지, 안의, 당항리, 봉동리, 어신리, 삼덕리, 녹명리이며,
- 지역대장은 관인, 가례, 양지, 안의, 당항, 자소, 어선, 월계, 녹명이장님입니다.

담당자 박찬호 670-5512	민원담당 670-5512~4
------------------	-----------------

3. 전입신고와 국회의원 선거 투표소 등 (계속)

○ 국회의원 선거인명부 작성기준일 : 2024. 3. 19.(화)

○ 3.19.(화) 주소지 읍면동이 4.10.(수) 본투표소 읍면동이 됩니다.

전입신고일	~ 3.19.(화)까지	3.20.(수) ~
본투표소	현재 주소지 투표소	전입신고전 주소지 투표소

○ 투표관련

공 통	○반드시 본인 신분증 ※신분증 없으면 투표 못 합니다. ○주민등록증/운전면허증/여권 등 관공서발행 사진부착 신분증
사전투표	○4. 5.(금)~ 4. 6.(토) 06시~18시 웰컴센터 (회화면 회진로 36-9) ○전국 사전투표소
본 투 표	○4.10.(수) 06~18:00 웰컴센터 (회화면 회진로 36-9) ○선거인명부에 내 이름이 있는 투표소에서만 가능

○ 거주불명등록자는 행정상 관리주소지 읍면동사무소를 방문해서 투표안내문/후보자선거공보 등을 받을 수 있습니다.

담당자 권다울 670-5514	민원담당 670-5512~4
------------------	-----------------

산업경제담당

1. 2024년 기본형 공익직불제 신청 안내(계속)

○ 대면신청

- 신청기간: 2024. 3. 4.(월) ~ 2024. 4. 30.(화)
- 신청방법
 - 기존 마을신청자: 이장님 통하여 신청서 전달, 마을별 취합 후 신청서 제출
 - 신규 및 관외 신청자: 개별 면사무소 방문 신청

○ 주요내용

- 신청 농지 및 농업인은 농업경영체에 등록 필수
- 2024년 소농직불금 지급단가 인상: 120만원 → 130만원
- 경작사실확인서 발급 강화: 이장 또는 마을주민 2인 → 이장 및 농업인 2인 이상(총 3인)

※ 거짓·부정등록으로 인한 경영체 등록이 말소된 자는 1년간 재등록 제한

※ 거짓·부정등록자 및 증명 서류 거짓으로 확인·증명자에 대한 처벌 강화

위반행위	현행	⇒	개정	관련규정
거짓·부정 등록자	과태료 (100만원 이하)		벌금 (500만원 이하)	법 제31조의2 제4항
거짓·부정등록 확인 및 증명자			과태료 (100만원 이하)	법 제33조제1항 제2호

- 경작사실확인서 발급 대상자: 신규신청자, 관외경작자(50km이상), 노인장기요양등급 판정자
- 임대차 농지의 임차 내용 확인 필수: 농지대장의 임대차 정보 현행화 후 농업경영체 등록 완료 필지만 인정됨
 - 개인 간 임차 가능한 농지 → 면사무소 산업계 임대차 제출: 1996년 이전 소유 농지, 상속, 영농여건불리농지, 고령농(60세 이상, 5년 이상 자경) 등만 해당
 - 개인 간 임차 불가 농지 → 농어촌공사 농지은행(☎055-670-7003)

담당자 한효승 670-5533

산업경제담당 670-5532

2. 2024년 벼 재배농가 경영안정자금 신청 안내(계속)

- 신청기한: 2024. 4. 30.(화)
- 신청대상: 도내 주소를 두고 고성군 내 농지에서 벼를 실경작하는 농업인
※ '24.8.30. 기준 농업경영체(재배품목 벼) 등록된 농가에 한함
- 지원범위: 1,000㎡ ~ 40,000㎡
- 지원단가: 사업 신청면적 취합 후 10월 중 결정(2023년 지급단가 58.5원/㎡)
- 접 수 처: (한시군)농지면적이 넓은 읍면에 신청 (다수시군)농지가 많은 시군에 신청
- 벼 경영안정자금 신청서는 3월 초 직불금 신청서 배부 시 일괄 배부 예정

담당자 한효승 670-5533	산업경제담당 670-5532
------------------	-----------------

3. 2024년 농어업인수당 지원사업 계획 알림(계속)

- 신청기간: 2024. 3. 4. ~ 4. 12.
- 신청방법: 면사무소 오프라인 신청 또는 보조금24 온라인신청(www.gov.kr)
- 대 상: 2023. 1. 1.부터 수당신청일까지 계속하여 경상남도에 주민 등록된 경상남도 농·어·임업경영체 등록 경영주 및 공동경영주
- 지 급 액: 연30만원(경영주 및 공동경영주) 농협채움카드 포인트 지급
- 지급대상자 수당 지급(농협채움카드 포인트): 2024. 7. 15.

담당자 한효승 670-5533	산업경제담당 670-5532
------------------	-----------------

4. 2024년 여성농업인 바우처 지원사업 신청 안내(계속)

- 신청기간: 2024. 3. 4. ~ 3. 29.
- 접수방법: 주소지 읍면사무소 방문 및 온라인(모바일) 신청
- 온라인: 경상남도 누리집 경남바로서비스(www.gyeongnam.go.kr/baro)
- 대 상: 농촌지역에 거주하면서 영농에 종사하는 농업경영체 등록된 여성농업인(경영주, 공동경영주, 경영주 외 농업인)으로 1949 ~ 2004년생인 자
- 지원금액: 1인간 연간 20만원 바우처카드 발급 지원(자부담 없음)

담당자 한효승 670-5533	산업경제담당 670-5532
------------------	-----------------

5. 2024년 기본형 공익직불제 농업인 의무교육 안내

- 기본형 공익직불금 신청자는 농업인 의무교육을 매년 9월 30일까지 이수하여야 합니다. 위반 시 공익직불금 총액의 10%가 감액됩니다.
- 정규교육(대면 또는 온라인 교육)
 - 대 상 자: 2024년 신규 신청자, 전년도 준수사항 위반자
 - 교육방법: (대면) 농업기술센터, 농협 등 교육 (온라인) 농업교육포털 (www.agriedu.net)에서 공익직불 교육 2시간 이수
- 간편교육(기존 대상자)

대상자	교육방법
70세 미만 농업인	직불신청 휴대전화번호로 접속주소(URL)발송 *농업교육포털(www.agriedu.net)에서 직접 로그인 가능
70세 이상 농업인	1644-3656에서 전화로 교육 이수 *전화를 받지 못한 경우 직접 전화 걸어 이수

담당자 한효승 670-5533	산업경제담당 670-5532
------------------	-----------------

6. 2024년 농촌대학 교육생 모집 안내

- 신청기한: 2024. 3. 26.(화)
- 교육기간: 2024. 4. 16. ~ 9. 24. 예정, 매주 화 14:00 ~ 18:00, 92시간
- 장 소: 농업기술센터, 영농현장 등
- 교육대상: 고성군에 거주하는 농업인(예정자 포함)
- 주요내용: 농업기초이론, 경영관리, 농산물 마케팅 등
- 접 수 처: 거주지 읍면사무소 산업경제담당

담당자 한효승 670-5533	산업경제담당 670-5532
------------------	-----------------

7. 농업인 안전실천 역량강화 지원사업 교육 안내

- 수요조사: 2024. 3. 27.(수)
- 교육기간: 2024. 4. ~ 5. 기간 중 희망시기 신청, 2시간 정도 소요
- 교육대상: 20 ~ 30명 참여 가능한 안전한 농작업 환경개선이 필요한 마을
- 교육내용: 농작업 안전재해예방(이론), 실습중심 대면교육(실습), 농작업용 안전 보조구(농작업용 장갑 등) 보급 및 사용방법 교육 등

담당자 한효승 670-5533	산업경제담당 670-5532
------------------	-----------------

8. 2024년 귀농귀촌 주말농장 분양 희망자 모집 안내

- 신청기한: 2024. 3. 29.(금)
- 운영기간: 2024. 4. ~ 12.
- 위 치: 고성군 고성읍 덕선리 464
- 운영규모: 40개소
- 신청자격: 비농업인으로 주말농장에 관심있는 도시민 또는 관내 군민
- 제출서류: 주민등록등본, 주민등록초본 각 1부
- ※신청 시 임대료(10,000원) 현금지참, 미선정 시 개인별 계좌 환불 예정

담당자 김현주 670-5533	산업경제담당 670-5532
------------------	-----------------

9. 국가기술자격증(제과기능사) 취득반 실기교육생 추가 모집 안내

- 신청기한: 2024. 4. 12.(금) ※선착순 마감
- 모집인원: 10명 내외
- 신청자격: 2024. 3. 11.기준 주민등록상 주소지가 고성군으로 되어 있고 만 19세 이상인 자로 제과기능사 필기시험 합격자
- 교육기간: 2024. 4. 23. ~ 7. 30. 13:00 ~ 17:00(총 15회)
- 장 소: 농업기술센터 농산물가공창업보육센터(1층)
- 내 용: 제과기능사 자격증 실기대비 실습교육(버터쿠키 외 19종)
- 교육생부담금: 75,000원(개강 후 교육 강사 전달)

담당자 김현주 670-5533	산업경제담당 670-5532
------------------	-----------------

10. 2024년 농업인 재해안전공제료 안내

- 목 적: 농작업 중 발생하는 농작업 관련 재해를 보상함으로 안정적인 영농수행 기여
- 대 상: 만15 ~ 87세로 영농에 종사하는 농업인(단, 일부상품 84세)
- 보험종류: 농업인안전보험, 농작업근로자안전보험, 농기계종합보험
- 보험기간: 1년(연납)
- 보장내용: 유족급여금, 장례비, 장해급여금, 간병급여금 등
- 가입 및 문의처: 주소지 지역농협

담당자 한효승 670-5533	산업경제담당 670-5532
------------------	-----------------

11. 한국농업기술원 발작물 개별신청 안내

- 신청기간: 2024. 3. 25.(월) 오전 9시 ~ 재고 소진 시 까지
- 신청방법: 온라인 개별신청(종자광장 홈페이지, <https://seedplaza.or.kr>)
- 공급품종

작물		품종명	예정량(kg)	판매단가 (원/kg)	포장단위 (kg)
소계		7품종	30,993		
콩	백태	대왕2호	4,000	6,000 (12,000원/2kg)	2
		대찬	9,050		
		대풍2호(중립종)	6,400		
		장풍(논적합)	7,022		
		신바람(나물)	3,000		
	유색	청자5호	1,196	8,800(17,600원/2kg)	2
들깨		들샘	325	12,100(6,050원/0.5kg)	0.5

담당자 한효승 670-5533	산업경제담당 670-5532
------------------	-----------------

12. 2024년 여성농업인 출산바우처 · 농어가도우미 수요조사 안내

- 수요조사기한: 2024. 4. 17.(수)
- 사업시행: 2024. 7월 이후
- ※ 수요조사 누락 시 2024년 여성농업인 출산바우처 및 농어가 도우미 지원사업 신청 불가
- 여성농업인 출산바우처
 - 대 상: 도내 농촌에 주민등록상 주소를 두고 거주하며 출산한 전업적 여성농업인으로 출산일 기준 1년 이상 도내 농촌지역 거주자
 - 지원내용: 1인당 720만원(9개월×80만원), 모바일 제로페이 바우처
- 농어가도우미
 - 대 상: 도내 농촌에 주민등록상 주소를 두고 거주하며 출산(예정) 전업적 여성농업인
 - 지원내용: 농어가도우미(영농·영어 관련 작업 및 가사일) 인건비 지원
 - 지원금액: 1일 기준단가 79,000원의 85%(67,150원) 최대 90일 지원
 - 지원비율: 보조 85%, 자부담 15%

담당자 한효승 670-5533	산업경제담당 670-5532
------------------	-----------------

13. 2024년 청년창업농 맞춤형 지원사업 추가 신청 안내

- 신청기한: 2024. 4. 3.(수)
- 대 상: 18세 이상 ~ 50세 미만 청년농업인 및 영농조합법인
- 지원비율: 보조 50%, 자부담 50%
- 지원한도
 - 시설농업: 개소당 7억원 내외, 면적 0.3ha 이상 기준
 - 노지농업, 체험가공, 기타분야: 개소당 2억원 내외
- 지원내용: 청년농업인의 맞춤형 창농 아이디어 지원

담당자 한효승 670-5533	산업경제담당 670-5532
------------------	-----------------

14. 단감 탄저병 발생 저감을 위한 실천사항

- 지난해 단감 탄저병 대 발생으로 많은 피해가 있었습니다. 단감 탄저균은 발병 가지나 낙과 과실 등에서 월동하기 때문에 전염원을 반드시 제거하여 주시고 석회유황합제 등 동계 방제를 실시하시기 바랍니다.
- 배수를 철저히 하고 지나친 질소 비료 사용을 피함
- 수관 내부는 햇빛 투과와 통풍이 잘 되도록 정지·전정 실시
- 병든 가지와 과실은 1차 전염원이 되므로 속히 제거
- 발아 직후 석회유황합제를 살포하여 포자 형성을 억제
- 강우기간, 강우량, 발병수준 등을 고려 약제 방제 실시

담당자 한효승 670-5533	산업경제담당 670-5532
------------------	-----------------

15. 2024년 경남 농산물 명품브랜드 이도로 신규 농가 선정 계획 안내

- 신청기한: 2024. 4. 5.(금)
- 대상품목: 사과, 배, 단감, 참다래 ※품종제한없음
- 신청대상: 신청자격 요건을 갖춘 생산자단체(작목반 등 포함) 및 농가
 - 친환경농산물 인증 또는 GAP 인증 농가·단체
 - 선별장, 저온창고, 관수시설, 선별기 보유 농가·단체
 - (사과, 배, 단감) 1.5ha 이상 재배, (참다래) 0.5ha 이상 재배
- 지원내용: 공동선별, 포장박스, 이도로 현판, 현장컨설팅, 브랜드 홍보 및 마케팅, 유통판매, 택배발송비 등 지원

담당자 한효승 670-5533	산업경제담당 670-5532
------------------	-----------------

16. 맹견사육 허가제도 실시 안내

- 시행일자: 2024. 4. 27. 부터
- 대상요건: 맹견(5종과 그 잡종)
- 평가비용: 마리당 50 ~ 80만원 정도(추후 확정) / 본인 부담
- 허가절차

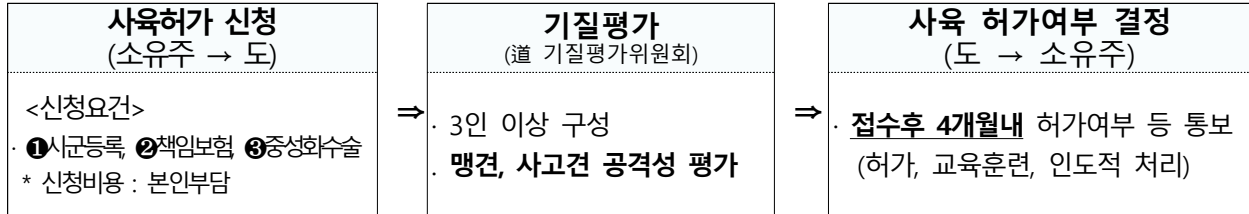

※맹견 사육허가 받지 아니한 자는 1년 이하의 징역 또는 1천만원 이하의 벌금.
 【산업경제담당 붙임 1】 맹견의 범위

담당자 하상신 670-5534	산업경제담당 670-5532
------------------	-----------------

17. 축산농가 정부 종합자금 융자 활용 안내

- 지원대상: 농업인 등
- 융자한도: 총 사업비의 80%까지 지원
- 융자금리 및 지원조건: 연 2%, (시설) 5년 거치 10년 균분 상환
(개보수) 지원금액별 상이 *붙임참조
- 신청접수: 연중, 농협중앙회 및 지역 농축협에 신청
 【산업경제담당 붙임 2】 대출금리 및 지원조건

담당자 하상신 670-5534	산업경제담당 670-5532
------------------	-----------------

18. 조사료 사일리지 제조비 지원 안내

- 신청기한: 2024. 3. 28.(목) 까지
- 신청대상: 조사료 경영체 및 경종농가 등 ※신청작물: 동계, 하계
- 지원단가: 63,380원/톤 (최대 동계 114만원/ha, 하계 221만원/ha)
- 지원비율: 보조금 90%, 자부담 10%
- 사업내용: 양질의 국내산 조사료 제조에 소요되는 비용 지원
- 제출서류: 사업신청서, 사업계획서, 사료작물 재배 및 사일리지 제조 계획, 사업 참여 농가 내역, 사료작물 재배 농지 증빙자료(농지원부 및 경영체등록증 등).

담당자 하상신 670-5534	산업경제담당 670-5532
------------------	-----------------

21. 2024년 야생개 피해가축 지원사업 운영 계획(계속)

- 사업기간: 2024. 2. ~ 사업비 소진 시
- 대상가축: 염소, 닭, 오리 등 중·소동물(대형동물 제외) 피해가축
- 축종별 지원계획

축종별 지원계획 한도				비 고
염 소		닭, 오리 등		
6개월 이상	6개월 미만	4개월 이상	4개월 미만	
250천원/두	150천원/두	20천원/수	10천원/수	

- 신청방법
 - 피해 발생 즉시 읍·면 산업경제담당 및 축산과 축산행정담당자 신고(☎670-4315)
 - ※ 축산과 확인 시까지 사체 보관 또는 사체 사진 필요, 사체 확인 불가 시 보상금 지급 불가
 - ※ 야생개로부터 피해를 받은 소동물만 해당.
- 문 의 처: 축산과 (☎055-670-4315)

담당자 하상진 670-5534	산업경제담당 670-5532
------------------	-----------------

22. 고성공룡시장 3월 수산물 소비촉진 온누리상품권 환급행사 안내

- 행사기간: 2024. 3. 16.(토) ~ 3. 22.(금) 09:30 ~ 17:30 (소진시 조기종료)
- 행사장소: 고성공룡시장
- 환급시간 및 환급장소: 09:30 ~ 17:30 상인회 사무실
- 행사내용: 당일 국내산 수산물 구매시 온누리상품권으로 환급
- 제외사항: 일반음식점, 수입수산물, 제로페이 상품권, 정부 비축수산물 방출품목
- ※ 행사기간 1인 2만원 한도, 기간내 당일영수증만 환급가능

당일 구매금액	3만 4천원 이상	6만 7천원 이상
환급액	1만원	2만원

- 문 의 처: 상인회 (☎055-674-0698)

담당자 하상진 670-5534	산업경제담당 670-5532
------------------	-----------------

23. 어촌 신활력 증진사업 수요조사

- 제출기간: 2024. 4. 29.(월)
- 필요내용: 대상지 현황 및 문제점, 사업 목표 및 필요성(제안배경), 사업내용, 어촌신활력증진사업 신청 회의록(참석부, 회의개최 사진첨부, 필요시 주민 동의서), 현장 사진(사업물량 표기), 현황 사진

구분	유형 1	유형 2	유형 3
대 상 지	국가어항(연안항 어항구 포함), 지방어항 및 배후지역	국가어항을 제외한 법정어항, 소규모항포구 및 배후어촌마을	어촌정주어항, 마을공동어항, 소규모 항포구 및 배후어촌마을
사업목표	어촌 경제거점 조성	어촌마을의 생활·경제 수준 향상	소규모 어항의 최소 안전 수준 확보
사업기간	2025년 ~ 2028년(4년)	2025년 ~ 2028년(4년)	2025년 ~ 2027년(3년)
사업량	3개소	10개소	18개소
사업비	지역균형발전특별회계(지역지원계정)		
	재정지원 : 300억 원 이내 (민간투자 100억원 이상 별도) (국비 50%, 지방비 50% , 자담 별도)	재정지원 : 100억 원 이내 (국비 70%, 지방비 30% , 자담 별도)	재정지원 : 50억 원 이내 (국비 70%, 지방비 30%)
추진방식	대상 거점어항 주변(5km, 5분 이내) 민간투자 사업을 기반으로 재정사업과 민자 사업을 연계하여 통합 추진 재정지원은 소득·복지 복합 시설 및 주거 등 생활인프라, 민간투자 활성화를 위한 기반시설 투자	어항을 중심으로 마을간 교류, 주요 이용시설을 고려해 '어촌생활권'을 구분하고, 생활권별 사업추진 어촌앵커조직(민간)이 현장에서 지역주민과 함께 지역 문제를 발굴·해결	지자체가 주민 의견수렴을 통해 어업 필수시설 및 생활안전시설 개선

- 문 의 처: 해양수산물과 어촌개발담당 (☎055-670-4673)

담당자 하상신 670-5534	산업경제담당 670-5532
------------------	-----------------

24. 어선사고 예방을 위한 안전수칙 준수 조업 당부 요청

- 최근 침몰사고 및 전복사고 연이어 발생
- 어업 활동 시 안전수칙 준수 강조
- 봄철(3월 ~ 4월) 어선안전 조업 주의
- 【산업경제담당 붙임 3】안전조업 서한문

담당자 하상신 670-5534	산업경제담당 670-5532
------------------	-----------------

25. 봄철 불법 포획·유통 근절을 위한 지도·단속 사전 예고사항 안내

- 기 간: 2024. 3. 1.(금) ~ 2024. 5. 31.(금)까지 3개월간
- 장 소: 경상남도 관할해역
- 단속방법: 육·해상 합동 지도·단속반 운영
- 주요내용: 어린 살오징어·붕장어 포획금지(기간·체장) 사전 지도 및 단속
 - (사전) 살오징어 및 붕장어 포획금지 예방 지도 집중 추진
 - (육상) 항포구, 위판장, 재래시장, 어장막 등 보관·유통어획물 확인
 - (해상) 주요 항포구, 우심해역의 조업구역 내 지도선 배치·감시

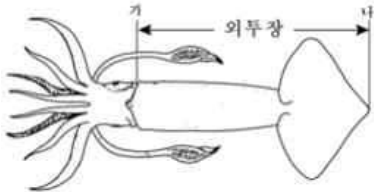
구분	포획·채취 금지 체장	포획·채취 금지 기간
살오징어 	외투장 15CM 이하. 다만, 살오징어 어획량 중 해당 체장의 살오징어를 <u>20% 미만으로</u> <u>포획·채취하는 경우는</u> <u>제외</u>	4월 1일 ~ 5월 31일 (근해채낚기어업 연안복합어업 정치망어업은 4월 1일 ~ 4월 30일)
붕장어	전장 35CM 이하	-

- 【산업경제담당 붙임 4】 관련법령 및 불법신고포상금 안내
- 【산업경제담당 붙임 5】 살오징어 및 어린 붕장어 구분법
- 【산업경제담당 붙임 6】 포획채취 금지체장 및 기간
- 【산업경제담당 붙임 7】 불법어업 지도·단속 사전예고 안내문

담당자 하상신 670-5534	산업경제담당 670-5532
------------------	-----------------

26. 2024년 여성어업인 바우처 지원사업

- 신청기한: ~ 2024. 3. 28.(목) 면사무소
- 신청대상: 도내 주소를 두고 실제 어업에 종사하는 여성어업인
(만20세 ~ 만75세, 1949. 1. 1. ~ 2004. 12. 31. 출생자)
- 제출서류: 신청서, 신분증, 어업경영체등록 또는 어업인확인서
- 지원자격(지방세 및 세외수입 완납 조건)
 - 어촌지역 거주 영어 종사 여성어업인
 - 어업경영체로 등록되거나 어업인 확인서를 발급받은 여성어업인
 - 어업경영주 가족원으로서 6개월 이상 실거주인으로 연 60일이상 어업종사자
- 지원기준: 1인당 20만원(자부담 없음) ※예산 범위 초과 시 고령자 순 지원
- 문 의 처: 해양수산물 수산홍보 담당 (☎055-670-2453)

담당자 하상신 670-5534	산업경제담당 670-5532
------------------	-----------------

27. 저소득층 에너지효율개선사업 지원가구 신청 및 추천 요청

○ 신청기간: ~ 3. 29.(금) ※기간 엄수

○ 지원대상 및 순위 ※에어컨 미보유 가구 우선 지원

1순위	2순위	3순위	4순위	5순위	6순위	7순위
에너지바우처 수급가구 중 생계급여 수급가구	에너지바우처 수급가구 중 의료급여 수급가구	에너지바우처 수급가구 중 주거급여 수급가구	에너지바우처 수급가구 중 교육급여 수급가구	기초생활 수급가구	차상위 계층	복지 사각지대 저소득가구

○ 제외대상

- 주거급여 ‘자가’ 집수리 대상가구
- 공공임대, 공공기관 소유주택 거주 가구
- 가구 내 최근 8년 이내 제조된 에어컨이 설치되어 있는 가구
- 전력 기준에 미달하여 에어컨 사용 부적합, 누전·화재 위험 예상되는 가구
- 현장 방문 시 에어컨 설치 환경이 부적합한 것으로 판단되는 가구

○ 사업내용: 저소득층에게 냉방물품(벽걸이형 에어컨) 지원

○ 지원품목: 벽걸이형 에어컨(가구당 75만원 한도)

○ 필요서류:

- 지원가구 신청서, 주택소유주 동의서(※자가의 경우에도 필요)
- 자격 확인 가능서류(기초생활수급자 증명서, 차상위계층 확인서 등)
- 복지사각지대 추천서(복지사각지대 추천가구만 해당, 직인 필수)
- 사용 중인 에어컨의 연한(제조연월일)

○ 지원절차:

순서	내용	주관	비고
1	사업대상 신청	읍면사무소	
2	대상자격 확인	에너지재단	
3	지원내역 승인	에너지재단	
4	물품지원	물품업체	
5	지원 확인	에너지재단	

○ 문의처: 경제기업과 에너지담당 (☎055-670-2244)

담당자 하상진 670-5534	산업경제담당 670-5532
------------------	-----------------

28. 2024년 소상공인 임대료지원사업

- 접수기간: ~ 3. 22.(금) 경제기업과 / 면사무소 제출 시 3. 21.(목) 까지
- 지원대상: 관내 창업 6개월 이상 소상공인 150여개소
- 제외대상:
 - 2년 이내 동일 사업의 지원을 받은 자(22년 2월 지원 받은 경우 신청가능)
 - 대상자의 세대원이 타사업장(상가)을 소유하고 있는 경우
 - 월 임대료 10만원 미만 사업장
 - 대기업, 대기업 운영 프랜차이즈 직영점, 무점포사업자
 - 투기업종 영위
 - 휴업, 폐업 중인 업체 / 국세, 지방세 체납 중인 업체 / 연매출 증빙 불가 업체
 - 최근 5개월 임대료 지급 증빙 불가 업체(계좌이체 입금증, 통장내역 사본)
 - 본인명의의 통장 입출금 거래가 불가능한 사업자
 - 지원대상 확정 후 휴업, 폐업하는 업체
 - 전년도 중도 포기 업체
- 지원내용: 월임대료 50~70 만원 차등지급
 - 월 임대료 10만원 ~ 60만원 미만: 50만원 지원
 - 월 임대료 60만원 ~ 90만원 미만: 60만원 지원
 - 월 임대료 90만원 이상: 70만원 지원
- 필요서류:
 - 신청서
 - 사업자등록증 사본 1부
 - 임대차계약서 사본 1부
 - 등기부등본 또는 건축물대장 1부
 - 4대보험에 가입된 종업원이 있는 경우, 4대보험 사업장 가입자 명부
 - * 종업원이 없는 경우, 건강보험 자격득실 확인서
 - 주민등록초본(주소이력사항 포함) 1부
 - 매출증명서류 1부
 - * 일반. 간이과세자: 부가가치세 과세표준증명원(직전년도 1년간)
 - * 면세사업자: 부가가치세 면세사업자 수입금액 증명원(직전년도 1년간)
 - 사업장 외부 사진(현재기준, 간판이 보이게 촬영), 사업장 내부 사진
- 문 의 처: 경제기업과 지역경제담당 (☎055-670-2304)

담당자 하상진 670-5534

산업경제담당 670-5532

29. 찾아가는 도민노무사제도

- 신청기간: 예산 소진 시까지 상시 접수
- 지원대상: 도내 거주지를 둔 개인 및 단체(사업장), 소상공인, 지자체 유관기관
- 제외대상: 대기업 근로자, 취업 3개월 미경과자, 기업체기숙사 생활 근로자, 청년월세지원사업 참여자
- 지원내용
 - (노동상담) 임금체불, 근로기준법, 직장내괴롭힘, 산업재해 등
 - (권리구제) 부당해고 구제신청, 부당노동행위 구제신청 대리인 선임 등
 - (교육) 근로기준법, 최저임금법, 근로자퇴직급여보장법 등 해설, 교육
 - (컨설팅) 연차 및 주휴수당, 최저임금 등 급여체계 정비, 취업규칙 또는 복무규정 검토 및 제·개정, 근로시간제 도입 안내
- 신청방법: (giba.or.kr) 접속, 신청서류 및 서식 자료실에서 다운로드 후 담당자 이메일(jy08@giba.or.kr) 제출
- 문의처: 사업1팀 담당자 (☎055-230-2823)
- 【산업경제담당 붙임 8】도민노무사제 포스터

담당자 하상진 670-5534	산업경제담당 670-5532
------------------	-----------------

30. 고성갈모봉 자연휴양림 시범운영 안내

- 운영기간: 2024. 4. 5. ~ 5. 25.(기간중 금·토요일)
- 대상: 전국민
- 이용시설:

구분	면적(m ²)	동수	정원	비고(이용료)	
계		7동		일반	군민
숲속의 집(A)	19.52(6평)	3동	4명	80,000원	64,000원
숲속의 집(C)	33.75(10평)	4동	6명	120,000원	96,000원

※ 고성군민의 경우 이용요금 20% 할인

- 예약방법: 온라인 신청(고성군청 홈페이지 통합예약시스템) 후 방문자안내소에서 현장결제(카드) 진행

※ 4월 예약은 3월 15일 09:00 오픈예정

- 예약문의: 녹지공원과 산림휴양담당 (☎055-670-5953)

담당자 하상진 670-5534	산업경제담당 670-5532
------------------	-----------------

31. 산불방지를 위한 화목보일러, 화목난로 사용현황 파악

- 조사기간: ~ 2024. 3. 25.(월) 기한엄수
- 조사내용: 마을 내 화목보일러, 화목난로 사용현황
 - 성명, 주소, 연락처, 사용기기(화목보일러, 화목난로), 대수
- ※산림 인접지 100M 이내 가구는 반드시 파악
- ※추후 화목보일러 가구 산불예방교육 및 가정용소화기(가구당 1개) 배부예정
- 【산업경제담당 붙임 9】 화목난로 보일러 사용지침
- 【산업경제담당 붙임 10】 화목난방기 사용지침

담당자 하상신 670-5534	산업경제담당 670-5532
------------------	-----------------

32. 산불예방활동 강화 홍보(계속)

- 산림 내 주택, 화목보일러 취급 농가 등 불씨 취급 주의
- 산림연접지에서 일체의 소각행위 금지 및 산림 내에서 취사행위 금지
- 등산 시 성냥이나 라이터 등 화기물 소지 금지
- 입산통제구역이나 폐쇄된 등산로 출입금지, 산불 발견 시 면사무소 즉시 연락 요망
- 【산업경제담당 붙임 11】 산불방지 불법소각 근절 마을방송(안)

담당자 하상신 670-5534	산업경제담당 670-5532
------------------	-----------------

33. 산불위험요인(농산폐기물) 사전제거사업 홍보(계속)

- 기 간: 2023. 11. ~ 2024. 3. ※상시 신청
- 대 상: 고춧대, 깻대로 파쇄가 가능한 작물
- 처리방법: 이동식 장비동원 현장 파쇄
- 신청방법: 마을 담당 산불감시원 및 면사무소 산업경제담당
- 주의사항: 잡쓰레기 제거 후 집재, 물기 없어야 함(노끈, 흙, 잔돌 필수 제거)
- ※사전집재 미이행 또는 순수 작물만 아닐 시 미파쇄
- ※산림이나 산림 인접지역에서 불을 피운 경우, 과태료 발생

마을	지번	작물	성명	주소	연락처	비고

담당자 하상신 670-5534	산업경제담당 670-5532
------------------	-----------------



도로구간통제 시간안내

2024 공룡나라 그란폰도 자전거 대회가 3월 30일(토)에 개최됩니다.
안전하고 성공적인 대회로 고성군 지역활성화에 보탬이 될 수 있도록
지역 주민들의 많은 관심과 협조 부탁드립니다.

출발/도착 — 그란폰도 — 컷오프 통제인원 : 심판 20명 / 마샬심판 25명 / 신호수 35명 / 안전요원 30명

	선두도착	후미도착	주요통과지점
1 ~ 24	00km~20km 07:30~08:00	07:30~08:50	고성종합운동장-고성중학교-대가면사무소-갈천삼거리
25 ~ 33	20km~40km 08:00~08:30	08:50~10:10	일심경로당-오서교차로-영오사거리-청광사거리
34 ~ 50	40km~60km 08:30~09:00	10:10~11:30	통고성농협-배둔사거리-화산사거리-당항사거리-자소삼거리
51 ~ 58	60km~80km 09:00~09:30	11:30~12:50	산북마을-어신상촌경로회관-동진교-대천마을노인회관
59 ~ 74	80km~100km 09:30~10:00	12:50~14:10	이케이중공업(주)-삼강S&C-봉곡삼거리-동광초등학교
75 ~ 95	100km~120km 10:00~10:30	14:10~15:30	한내삼거리-마동호-대가면사무소-국민체육센터-고성종합운동장



사업신청서

<div><div></div><div>신청 마을</div></div>	마을현황	소재지	○○읍·면 ○○리 ○○마을			마을인구	명	
	마을대표	성 명			연락처 (핸드폰)			
		주 소						
	참여현황	참여인원	명					
<div><div></div><div>신청 사업</div></div>	사 업 명	○○마을 가꾸기 사업						
	사업기간							
	사업대상 지 역	○ 위치:	읍·면			번지		
		○ 규모:	길이/면적 등					
	사업내용	○ ○ ○						
총사업비	총계	천원 (100%)		군 보조금	천원 (100%)		자체부담 (%)	
「지방자치단체 보조금 관리에 관한 법률」제7조의 규정에 따라 위와 같이 『2024년 함께 만드는 우리 마을 동고동락 마을가꾸기사업』을 시행하고자 보조금을 신청하오니 지원하여 주시기 바랍니다.								
2024년 월 일								
○○마을 대표 (인)								
고성군수 귀하								
붙임 1. 사업계획서 1부. 2. 예산집행계획서(견적서 포함) 1부. 3. 사업별 신청자 명단 1부. 4. 현장 사진 및 희망사업 예시사진 각 1부. 5. 기타 필요서류(사용동의서 등)								

[서식 2]

사업계획서

1. 사업개요

- 사업명: ○○마을 가꾸기 사업
- 사업기간: 2024. . . ~ 2024. . .
- 소요예산: 천원 (보조금: 천원 , 자부담: 천원)

2. 사업목적

- 추진배경 및 필요성
- 사업목적
- 기본방향 등

3. 주요 사업내용

- 마을현황 및 주변여건
- 추진내용 및 세부계획
- 자원계획 등

※ 사업 기간은 2024. 8월까지 마무리될 수 있도록 계획

4. 세부추진계획(주민참여방안, 사업일정, 사업사후관리 등 포함)

추진시기	세부 사업내용	비 고

5. 기대효과

-
-
-

※ 해당되는 경우 사업에 필요한 부지 등 확보 관련 서류는 별첨(사용동의서 등)

[서식 3]

예 산 집 행 계 획 서

☐ 보조금 집행계획 (예시)
(단위: 천원)

(단위: 천원)

사업내용(단위사업명)	지출명	금 액	산출내역(기초)
계		5,000	직접비: 5,000천원 일반관리비: 0원
예) 마을정원 조성	굴삭기 장비대	800	
	토양정비 등	800	572천원 × 2일
	재료비	2,600	
	야자매트	400	100천원 × 4조(1m×10m)
	마사토	400	400천원 × 1차량(5톤)
	철죽(분홍)	1,000	2천원 × 500주
	잔디(평떼)	800	8천원 × 100m ²
	시설물공사비	1,600	
	장미아치	800	800 × 1개소
	평의자	800	400천원 × 2개소

※ 마을 공동체 활동에 중점을 두는 사업으로, 향후 정산 시 ‘○○○공사’ 1건으로 처리 시 사업비 정산 불가(보조금 환수)

※ 마을가꾸기를 위한 재료 구입, 장비 임차 등에 대한 각각의 증빙 필요

□ 자부담 예산 집행계획 (예시)

(단위: 천원)

사업내용(단위사업명)	지출명	금 액	산출내역(기초)
예) 마을정원 조성	계		직접비: 천원 일반관리비: 253천원
	재료비		
	비료		
	농약		
	가지치기도구		
	일반관리비	253	
	회의비	80	2,000원 × 20명 × 2회
	강사비(가드닝)	100	10만원(최초1시간) × 1명(3급)
	강사 교통비	13	6,200원(고성-진주) × 2회(왕복)
	활동간식비	60	2,000원 × 30명

※ 보조금 및 자부담 예산집행계획은 반드시 사업계획서와 연계되도록 작성

- 금액 산출근거 첨부(견적서 등)
- 일반관리비는 총사업비의 20% 이내로 구성
- 지원내용

구 분	내 용		비고
지원내용	직접비	재료비, 장비임차비 등 *OO공사 1건 처리 불가	
	일반 관리비	- 회의비: 회의자료 인쇄비, 필기류 구입비, 1천원 이내의 음료 - 강사비: 주민 제외 2022년 강사수당 및 원고료 등 지급기준 준용 - 강사 교통비: 고성군 이외 지역인 경우, 시외버스비 기준 - 활동간식비: 총 사업비의 3% 이내 (간식비 지출시 주민활동 추진 내용·사진 첨부 필요)	총사업비의 20% 이내
지원제외	인건비, 식비 등		

[서식 4]

사업별 신청자 명단

(사업명: ○○마을 가꾸기 사업)

연번	참 여 자 현 황					날인 또는 서명	비고
	성명	성별	생년월일	주소	연락처		
1							대표자
2							
3							
3							
4							
5							
6							
7							
8							
9							
10							
11							
12							
13							
14							
15							

※ 대표자는 사업 신청 전에 선정, 사업계획 발표 및 사업비 정산 등의 업무처리

〈개인정보 수집·이용 동의〉

위 명단에 날인 또는 서명하는 것으로 개인정보 수집·이용하는데 동의합니다.

제공 받는자	제공 항목	제공 목적	보유·이용기간
고성군	성명, 성별, 생년월일, 주소, 연락처	마을가꾸기 사업 추진	5년

※ 위와 같이 개인정보를 제공하는데 동의를 거부할 권리가 있습니다. 그러나 동의를 거부할 경우 마을가꾸기 사업에 참여하실 수 없습니다.

“주민 맞춤형 운동강좌로 필요한 지역에 강사를 보내드립니다!”

고성읍 농촌중심지활성화사업 지역역량강화

주민맞춤 운동 강좌 개설 및 참가 희망자 모집



모집기간 24.03.12. ~ 03.26.(2주간)

모집계획

- 신청자격 맞춤형 운동강좌에 관심 있는 고성군민 누구나 팀 단위로 신청 가능 (교육비 무료)
- 모집인원 팀 구성 후 지원 (팀별 10~20명)
- 신청방법 고성군 홈페이지 통합예약 (팀 구성 후 대표자 신청)
- 모집결과 팀 대표자 유선통보 (세부교육과정, 일정 및 장소 등 조율 실시)

교육계획

- 교육기간 및 시간 개강일로부터 3개월 이내 / 12회 교육, 주 2회
- 교육장소 팀 인원어 모두 모일 수 있는 공간
- 교육과정 및 내용 탁구, 풋살, 발레, 요가, 배드민턴, 에어로빅 등 각 팀이 원하는 운동 종목

교육문의

- 055-670-4158 고성읍 농촌중심지활성화사업 사무장
- 055-325-0918 (사)영남지역발전연구원

“ 주민 맞춤형 사진/영상 강좌로 필요한 지역에 강사를 보내드립니다!”

고성읍 농촌중심지활성화사업 지역역량강화

스마트폰 영상제작 강좌 개설 및 참가 희망자 모집



모집기간 24.03.12. ~ 03.26.(2주간)

모집계획

- 신청자격 스마트폰 영상제작에 관심 있는 고성군민 누구나 팀 단위로 신청 가능 (교육비 무료)
- 모집인원 팀 구성 후 지원 (팀별 10~20명)
- 신청방법 고성군 홈페이지 통합예약 (팀 구성 후 대표자 신청)
- 모집결과 팀 대표자 유선통보 (세부교육과정, 일정 및 장소 등 조율 실시)

교육계획

- 교육기간 및 시간 개강일로부터 3개월 이내 / 12회 교육, 주 2회
- 교육장소 팀 인원이 모두 모일 수 있는 공간
- 교육과정 및 내용 스마트폰 활용 사진·영상 촬영 교육 / 사진·영상 편집 및 후반 작업 교육 등

교육문의

- 055-670-4158 고성읍 농촌중심지활성화사업 사무장
- 055-325-0918 (사)영남지역발전연구원



걷go 동참하go 건강하go 3GO 걷기동아리 운영 계획

지역주민의 자발적 걷기 운동 생활화를 유도하고 주민 주도적 걷기동아리 운영 활성화를 통해 지역사회 걷기 분위기 조성 및 걷기 실천율 향상 도모

I 추진근거

- ☐ 건강증진과-759(2024. 1. 16.)호(2024년 신체활동 추진계획)
- ☐ 기획예산담당관-3177(2024. 2. 26.)호 군수 지시사항에 의함.
- ☐ 국민건강증진법 제16조(신체활동장려사업), 제19조(건강증진사업)

II 추진배경

- ☐ 고성군의 걷기실천율은 41.8%로 경남 평균 43.6%보다 낮으며, 중등도 신체활동실천율은 12.9%로 경남 평균 15.2%보다 낮아 걷기실천율과 중등도신체활동실천율을 향상시킬 필요성이 제기됨

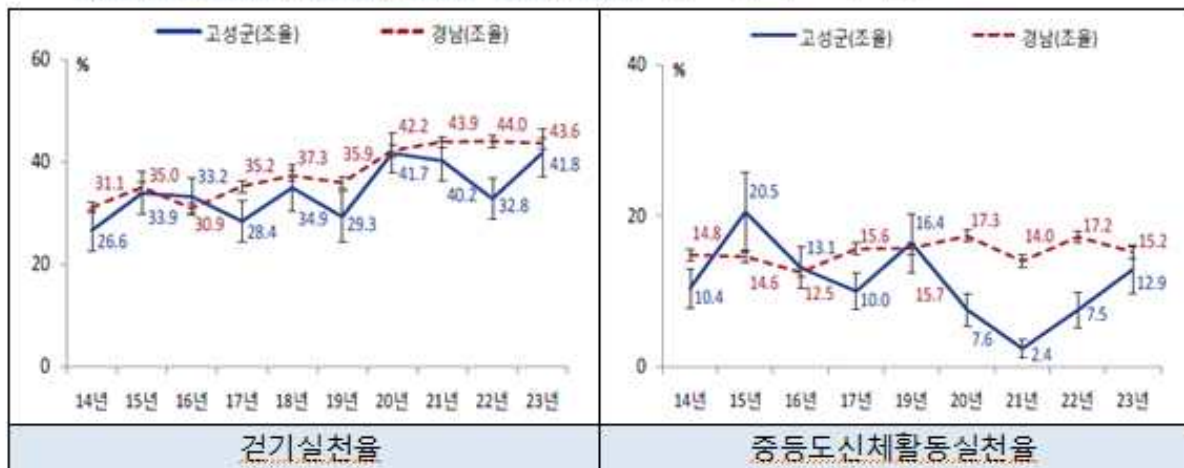

III 추진목적

- ☐ 지역주민의 자발적인 참여로 자신의 건강에 대한 관심 제고 및 건강 관리 능력 함양
- ☐ 주민주도형 걷기동아리 운영으로 신체활동 친화적 분위기 조성

IV 추진개요

- ☐ 기 간: 2024. 5. ~ 11.
- ☐ 시 간: 지역주민이 원하는 요일 및 시간으로 1회 1시간씩 주 2회 운영
- ☐ 대 상: 지역주민 5명이상 소그룹 30팀
- ☐ 장 소: 고성군 관내 걷기코스
- ☐ 내 용
 - 사전·사후 건강체크 및 설문지를 통하여 건강상태 비교 분석
 - 동아리 자체 활동계획에 따른 지역사회 건강 활동 시행
 - 하루 8,000보 이상 걷기, 주 2회 팀별 걷기 모임
 - 건강걷기 운동실천 수첩 작성 및 네이버 밴드운영으로 동아리 구성 운영지도
 - 사업 종료시 우수 동아리 선정하여 기념품 제공

V 추진 일정

기 간	추진내용										
3월~4월	<ul style="list-style-type: none"> - 읍·면 별 건강걷기동아리 구성 현황 파악 - 걷기동아리 홍보 및 참여자 모집 · 기 간: 2024. 3. 25. ~ 4. 19. · 방 법: 읍·면사무소, 보건지소·진료소 내소자 대상으로 홍보 										
5월~11월	<table border="1"> <thead> <tr> <th>기 간</th><th>내 용</th></tr> </thead> <tbody> <tr> <td>5월 1~2주</td><td>· 사전 건강체크 및 건강생활실천 수첩 제공 및 올바른 건강걷기 교육</td></tr> <tr> <td>5월~11월</td><td>· 하루 8,000보 이상 동아리 자체 걷기활동 · 주 2회 이상/ 팀별 활동사진 네이버 밴드 업로드</td></tr> <tr> <td>8월</td><td>· 걷기 동아리 중간평가 및 모니터링</td></tr> <tr> <td>11월 3~4주</td><td>· 사후 건강체크 및 걷기 동아리 최종평가 · 우수 동아리 선정·시상</td></tr> </tbody> </table>	기 간	내 용	5월 1~2주	· 사전 건강체크 및 건강생활실천 수첩 제공 및 올바른 건강걷기 교육	5월~11월	· 하루 8,000보 이상 동아리 자체 걷기활동 · 주 2회 이상/ 팀별 활동사진 네이버 밴드 업로드	8월	· 걷기 동아리 중간평가 및 모니터링	11월 3~4주	· 사후 건강체크 및 걷기 동아리 최종평가 · 우수 동아리 선정·시상
기 간	내 용										
5월 1~2주	· 사전 건강체크 및 건강생활실천 수첩 제공 및 올바른 건강걷기 교육										
5월~11월	· 하루 8,000보 이상 동아리 자체 걷기활동 · 주 2회 이상/ 팀별 활동사진 네이버 밴드 업로드										
8월	· 걷기 동아리 중간평가 및 모니터링										
11월 3~4주	· 사후 건강체크 및 걷기 동아리 최종평가 · 우수 동아리 선정·시상										

VI 소요예산

- ☐ 소요예산: 금 3,750,000원(금삼백칠십오만원)

구분	세부내역	소요 예산
계		3,750천원
사무관리비 (201-01)	- 동아리 건강수첩 제작 · 5,000원*150명 = 750,000원	750천원
행사운영비 (201-03)	- 동아리 운영물품 구입 · 10,000원*2종*150명 = 3,000,000원	3,000천원

☐ 예산과목

- 건강증진과, 건강증진의료서비스, 건강증진사업, 지역사회통합건강증진사업, 일반운영비, 사무관리비(201-01)
- 건강증진과, 건강증진의료서비스, 건강증진사업, 지역사회통합건강증진사업, 일반운영비, 행사운영비(201-03)

VII 기대효과

- ☐ 단체 활동을 통하여 참여자간의 협력 및 공동체 문화 조성
- ☐ 우리동네 걷기코스 활성화로 걷기실천율 및 신체활동량 증가로 건강증진 도모
- ☐ 동아리 운영을 통해 건강생활실천 분위기 확산. 끝.

읍·면	팀명	인원	팀장(대표자)			비고
			주소	성명	연령	

붙임 6. 점검시설 주민신청제 참고자료

40

「대한민국 안전대전환」

주변에 점검이 필요한 시설을 직접 신청해 주세요.

○ 신청기간 : ' 24. 3. 29.까지

○ 신청방법 : 읍·면·안전관리과에 신청서 비치, 민원인 신청

○ 선정방법 : 위험도에 따라 자체선정

○ 대상선정 : 공공,

민간분야 소규모 생활밀접시설 중점

※ 선정제외 : 민간시설(물) 관리자 有, 공사중 건물, 소송(분쟁), 법적 점검 등

○ 점검기간 : 집중안전점검 기간 점검실시(4.22.~ 6.21.)

○ 점 점 자 : 시·군별 점검반 구성

(현장방문) 점검시설의 위험요인 파악(의견 청취 등)

(점검실시) 육안점검과 필요에 따라 점검 장비 등을 활용

(점검결과) 원인, 위험의 정도, 보수·보강 방법 등 도출

(후속조치) 시설 관리주체가 보수·보강 등 조치토록 안내

○ 결과통보 : 점검후 1주일 이내에 관리주체와 신청인에게 통보

※ 점검 결과 보수보강 등 후속 조치는 시설 소유 주체에 있음

○ 처리절차

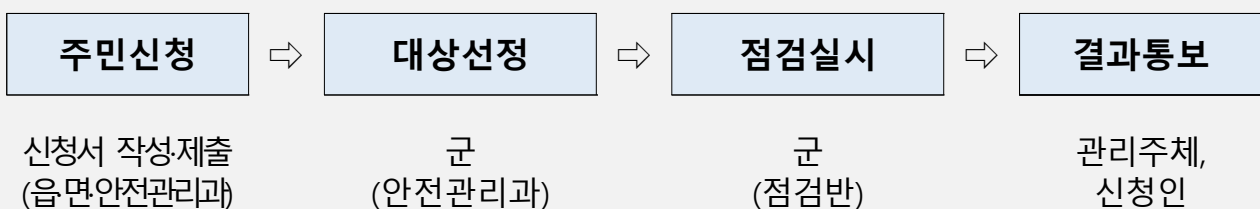

총 무 담 당	붙임 7. 감염병 선제 예방 ‘유충구제 방역소독’ 추진 및 방법 안내
----------------	---

(보건행정과 감염병예방담당)

1. 사업목적

- 모기 등으로 인한 매개 감염질환 예방을 위해 성충 이전 유충 단계에 성장을 막는 방제제 투입, 박멸로 저비용, 방제효율성 높이고 환경오염 저감

2. 모기 등 유충방제 방법

- 개인 수세식 정화조: 3월과 5월에 각 개인 가정에 배부 ⇒ 1봉지 투입
(수세식 변기)후 물 내림(1~2회)
- 재래식 화장실: 배부되는 약제를 2개월 마다 1회 표면 위에 뿌림
 - ★ 재래식 화장실 약제는 1회만 배부(다회 사용량임)
 - ★★ 재래식 약제 사용 후 유기농, 무농약 재배지 거름으로 사용 금지

3. 약제 배부 및 투입

- 약제배부: 보건소 ⇒ 면사무소(3. 8.)
면사무소 ⇒ 마을별(이장님)(3. 11. ~ 3. 13.)
마을별(이장님) ⇒ 각 개인 가정(3. 13. ~ 3. 31.)
- 투입 시기: 3. 13. ~ 3. 31.(각 개인 가정에서는 수령 즉시 투입)
★ 가급적 3월 24일 내 투입할 수 있도록 협조

4. 기타 및 협조사항

- 각 마을별 정화조 용량 기준 10인용까지 1봉지 투입, 10인용 단위로 1봉지 추가 투입(예, 11인용~20인용 2봉지 투입)
- 정화조 용량 20인용 이상은 보건소에서 개인 수령.
- (붙임1)안내문 및 (붙임2)마을방송(안) 참조 주민 홍보

문의사항: 고성군보건소 보건행정과 감염병예방담당 ☎670-4782~3

유충구제 방역소독 방법 안내문

유충구제 방역소독 약품은 각 마을 자율방역반이
3월과 5월에 각각 배부하며 배부된 약품을

- 1 가정의 화장실 변기에 1봉지(1개, 5g)를 투여합니다.
- 2 투여 후 변기 뚜껑을 닫고 물을 1~2번 내려주세요.

※ 물에 녹는 필름지이므로 봉지채 투여하세요!



수세식 변기는 변기에 투여 후 물을 내리면 됩니다.

- ▷ 재래식화장실은 별도로 배부되는 약품을 표면위에 정해진 양만큼 뿌려두면 됩니다.
- ▷ 퇴비더미 등에도 사용 가능합니다.

▶ 다중이용시설이나 하천 등은 기존대로 보건소 방역단이 유충방제합니다.

고성군보건소 감염병예방담당 055)670-4782~3

총 무 담 당 불임 8. 유충구제 방역 홍보 마을방송(안)

(자료제공: 고성군보건소 보건행정과 감염병예방담당 ☎ 055-670-4782)



○○마을 주민 여러분 안녕하십니까?

고성군보건소에서 여름철 모기 개체 수를 줄이기 위해 모기유충박멸용 유충구제 방역 약품을 수세식정화조가 있는 각 가정에 배부합니다.

3월과 5월에 각각 배부되는 약품을 수세식 변기에 투입 후 물을 내리시면 됩니다.

‘모기 유충 1마리 방제 시 성충 평균 500마리 박멸 효과’가 있습니다.

지금에 유충구제 방역의 적기이니 주민 여러분께서는 각 가정에 배부되는 약품을 수세식 변기에 투입 후 물을 내리시어 모기 개체 수 감소를 위해 적극 협조하여 주시기 바랍니다.

아울러, 모기 유충이 서식할 수 있는 집 주위 웅덩이 등 물이 고인 장소를 점검하여 유충을 제거하도록 하시고, 관련 문의사항은 고성군보건소 보건행정과 감염병예방담당(670-4782~3)으로 문의하시면 됩니다.

지금까지 보건소에서 안내 말씀드렸습니다. 감사합니다.

고성군 공고 제2024 - 446호

2024년 문화예술행사 지원사업 공모 공고

2024년 군민의 문화향유 기회 확대 및 문화 활동의 적극적인 참여를 위해 『2024년 문화예술행사 지원사업』공모 계획을 다음과 같이 공고 하오니, 관내 관련 보조 사업이 수행 가능한 단체 등에서는 많은 참여 바랍니다.

2024년 3월 7일

고 성 군 수

1 사업개요

- 사 업 명: 2024년 문화예술행사 지원사업 공모
- 선정방법: 공모 접수 후 심의를 통한 선정
- 사업기간: 2024. 4. ~ 12. / 8개월간
- 총사업비: 70,000천 원
- 지원사업수: 예산범위 내 1개 단체, 1개 사업

2 지원규모

- 지원금액: 1개 프로그램 당 5,000천 원 ~ 10,000천 원 정도
- 자 부 담: 지원 보조금액의 10% 이상 편성
- 선정 프로그램수: 분야별 예산범주 내

※ 사업내용 및 규모에 따라 분야별 사업비 조정 가능, 사업비 차등 지원

○ 지원분야

연번	분 야	사업비 [천원]	사업내용	지원범위	비고
	합 계	70,000			
1	문화예술행사 일반	40,000	- 문화예술 부문 전반적 분야 지원	- 1개 프로그램당 최소 5,000천 원 ~ 최대 10,000천 원	
2	생애최초 지원	10,000	- 지원사업 보조금을 받은 적이 없는 단체의 문화 예술 부문 전반적 분야 지원(타지역 포함)	- 1개 프로그램당 5,000천 원 이내	
3	청년예술가 창작지원	20,000	- 청년예술가 주최 행사 지원	- 1개 프로그램당 최소 5,000천 원 ~ 최대 10,000천 원	

※ 적격단체가 없을 경우 선정하지 않을 수 있으며, 심의위원회 협의 하에 조건부 선정될 수 있음.

3 지원대상

구분	분 야	참가자격	공통사항
1	문화예술행사 일반	- 공고일 기준 고성군에 등록되어 있고, 문화 예술진흥을 위한 활동과 사업을 주된 목적 으로 하는 비영리법인 또는 단체	- 사업자등록증 또는 고유번호증 등으로 설립여부 확인 - 전체 회원의 절반 이상이 고성군에 주소를 둔 단체
2	생애최초 지원	- 공고일 기준 고성군에 등록되어 있고, 지원 사업 보조금을 받은 적이 없는(타지역 포함) 문화예술 진흥을 위한 활동과 사업을 주된 목적으로 하는 비영리법인 또는 단체	
2	청년예술가 창작지원	- 공고일 기준 고성군에 등록되어 있고, 문화 예술진흥을 위한 활동과 사업을 주된 목적 으로 하는 비영리법인 또는 단체 - 청년 대표 및 단체구성원의 60% 이상 청년으로 구성 ☞ 「고성군 청년 기본 조례」에 따른 만 18세 이상 ~ 45세 이하	

4 지원내용

○ 지원범위

- 사업 수행을 위한 직접경비: 기획 및 운영비
(기획비, 감사비, 자료제작비, 재료비, 홍보비, 임차비, 운영비 등)

○ 지원불가 경비

- 상근직원 인건비, 사무실 임대료, 사무용품 및 집기구입, 공과금, 전화요금 등 단체운영경비
- 자산취득비, 시설비, 수선비, 시설부대비, 전화설비 등
- 보조사업과 관련 없는 회의비(식대), 간담회비, 다과비, 교통비, 숙박비, 유류대 등
- 보조금 관련 법령 또는 규정 등에 따라 보조금으로 사용이 불가한 항목

※ 보조금 사용시 관내업체 60% 이상 사용

5 신청기간 및 방법

○ 공고기간: 2024. 3. 7.(목) ~ 3. 21.(목)

○ 신청기간: 2024. 3. 11.(월) ~ 3. 21.(목) 18:00까지

○ 신청방법: 방문 및 이메일접수(eeyaong@korea.kr)

- 방문접수 시 원부 1부 및 원본과 동일한 전자파일 메일로 접수
- 직인 및 날인 등이 없으면 접수 불가
- 파일명: "2024 문화예술행사 지원사업 공모_분야_단체명" 표기

○ 제출서류: 지원신청서(반드시 한글로 작성)

구 분	세부내용
제출서류	<ul style="list-style-type: none"> · 공모사업 신청서(붙임 1) · 단체소개서(붙임 2) · 사업계획서(붙임 3) · 단체등록증 사본 1부(고유번호증 또는 사업자등록증) · 개인정보 수집·이용 동의서(회원 정보 동의 필수)

○ 공모관련 문의: 문화예술과 문화예술담당(670-2203)

6 선정절차



※ 위 일정은 진행상황에 따라 변경될 수 있음

7 평가방법

- 1차 서류심사(100%): 70점이상 선정 → 2차 대면심사
- 2차 대면심사(100%): 2차 면접심사 중 고득점순으로 선정
- 3차 최종심사: 고성군 보조금심의위원회 심의 후 최종 선정
- 평가기준: (붙임 4) 평가표 참조

※ 자격요건에 부합하지 않는 단체 혹은 제출서류 및 자료가 미비한 단체는 심사시 배제될 수 있으며, 선정관련 평가서류는 비공개

8 기타 및 유의사항

<지원 원칙>

- 1개 단체, 1개 사업 지원 *동일 사업(단체) 중복 지원 불가
- 장르별 대표행사 1건만 지원
- 예산범위 내 사업내용, 활동실적 등을 종합적으로 판단하여 차등 지원
- 보조금 지원대비 자기부담 비율 10% 이상 부담
- 행사장소는 공공장소(개인사업장은 제외)
- 사업 목적 달성을 위해 필요한 예술 활동에 소요되는 직접 경비만 지원

<선정 제외사업>

- 연속 3년간 고성군 공모사업을 통해 지원받은 단체
 - 3회 연속 선정시, 1년 휴식년제 적용
- 2023년 선정단체 중 사업포기한 단체
- 국가, 지자체, 공익법인 또는 다른 곳으로부터 지원받는 동일·유사사업
 - ※ 사업 선정 후에도 중복지원 사실 확인 시 사업선정 취소 가능
- 단순 교육체험 프로그램을 외부에 위탁하여 진행하는 사업
- 단원이 여러 소속단체 활동 시 1개 소속단체만 인정, 타 단체 사례비 불가
- 성희롱·성폭력으로 고발 또는 사회적 물의를 일으킨 개인이 속한 단체의 사업
- 단체(기관)의 홍보(기념) 등을 위하거나 친목 행사성 사업
- 주목적이 순수 문화예술 활동이 아닌 특정 종교 또는 특정 정파나 정치적 입장에 편향된 사업
- 단체(기관) 운영에 관련된 자본적·경상적 경비(사무실 임차료, 상근직원 급여, 자산성 물품구매 등) 지출 성격의 사업
- 국외 여비 편성 금지(해외 방문 프로그램 불가), 국내 활동 위주 계획
- 기존행사(체육회, 주민자치회, 축제 등)에 보조출연 행사는 제외

- 교부신청시 자부담은 지원신청 시 자부담 비율을 준수하여 보조금 통장에 입금 후 신청
- 접수한 서류는 선정여부와 상관없이 일절 반환하지 않으며, 반드시 지정된 서식을 사용하고 요건 부적합 시에는 미 접수 처리함.
- 공모신청서에 서류 미비로 인한 탈락은 제출자 책임임.
- 신청서류에 허위사실을 기재한 경우 심의대상에서 제외할 수 있음.
- 사업계획서에 허위사실을 기재하거나 기타 부정한 방법 등으로 지방보조금을 교부 받아 사용한 단체는 지방보조금 환수 및 고발 조치함
- 계획에 명시하지 않은 사항은 「지방보조금법」, 「지방보조금 관

리기준」등 지방보조금 관련 규정을 따름.

- 보조사업 선정 시 지방보조금 교부결정 통지일 이전에 집행한 사업비는 보조금 집행으로 인정할 수 없음.
 - 출연진 및 참여자 계약 등 추진시 문화체육관광부의 표준계약서로 계약 체결
 - 보조사업의 평가결과 보조금을 목적 외 사용하거나 사전승인 없이 교부계획을 변경하여 집행한 보조금은 환수조치 대상임.
 - 보조금 지원사업 완료 시 2개월 내 사업추진실적 및 정산보고서 제출
- ※ 기타 자세한 사항은 문화예술과 문화예술담당(☎055-670-2203)으로 문의하시기 바랍니다.

- 붙임
1. 공모신청서 1부
 2. 단체소개서 1부
 3. 사업계획서 1부
 4. 심사 평가표 1부. 끝.

2024년도 문화예술행사 지원사업 공모 신청서

51

문화예술단체 공모사업 단체소개서

단 체 정 보	단 체 명				
	등록번호		대 표 자		
	등 록 일				
	주 소				
	연 락 처	대표전화 :		팩스번호 :	
		실무담당자:		전화(휴대폰) :	
E-mail :					
단 체 소 개	설립목적				
	단체연혁				
	주요사업				
	인력현황	회원수		상근 인원	
			(2024.3.1. 기준)		
	사업추진 실	연 도	사업내용	사업비	비고

【붙임 2-2】

회 원 명 부

연 번	성 명	주 소 지	비 고 (직책)

【붙임 2-3】

개인정보 수집/이용/제공 동의서

소 속	성 명	소속 / 직책	동의여부	서 명
			<input type="checkbox"/> 동의 / <input type="checkbox"/> 거부	
			<input type="checkbox"/> 동의 / <input type="checkbox"/> 거부	
			<input type="checkbox"/> 동의 / <input type="checkbox"/> 거부	
			<input type="checkbox"/> 동의 / <input type="checkbox"/> 거부	
			<input type="checkbox"/> 동의 / <input type="checkbox"/> 거부	

본인은 고성군의 『202년 문화예술행사 지원사업 공모』에 대한 신청과 수행을 위하여 아래와 같이 본인 개인정보의 수집·이용·제공에 동의합니다.

1. 고유식별번호 수집 및 이용 동의 [필수]

[수집·이용하려는 개인정보의 항목] : 주민등록번호	
[개인정보의 수집·이용 목적] : 본인식별절차에 이용	
[개인정보 이용 및 보유기간] : 사업종료 후 5년간 보유	
<input type="checkbox"/> 상기 본인은 상기 개인정보의 수집에 대하여 거부할 권리를 보유하고 있음을 인지하고 있습니다. <input type="checkbox"/> 개인정보제공 동의를 거부할 경우 접수 및 선정평가 대상에서 제외 되는 등의 불이익을 받을 수 있습니다.	
동의함()	동의하지 않음()

2. 개인정보 수집 및 이용 동의 [필수]

[수집·이용하려는 개인정보의 항목] : 개인식별정보(성명, 성별, 생년월일, 주소, 연락처, e-mail주소, 신상사항 등)	
[개인정보의 수집·이용 목적] : 공모, 관리, 지원 등 사업운영, 사업 만족도조사를 위한 정보제공	
[개인정보 이용 및 보유기간] : 사업종료 후 5년간 보유	
<input type="checkbox"/> 상기 본인은 상기 개인정보의 수집에 대하여 거부할 권리를 보유하고 있음을 인지하고 있습니다. <input type="checkbox"/> 개인정보제공 동의를 거부할 경우 접수 및 선정평가 대상에서 제외 되는 등의 불이익을 받을 수 있습니다.	
동의함()	동의하지 않음()

3. 개인정보의 제3자 제공 동의 [필수]

[제공되는 개인정보 항목] : 개인식별정보	
[개인정보를 제공 받는 자] : 공모 심사위원, 문화체육관광부	
[개인정보를 제공 받는 자의 개인정보 이용목적] : 공모, 심사, 관리, 지원 등 사업운영, 사업 만족도 조사를 위한 정보제공	
[개인정보를 제공 받는 자의 개인정보 이용 및 보유기간] : 사업종료 후 5년간 보유	
<input type="checkbox"/> 상기 본인은 상기 개인정보의 수집에 대하여 거부할 권리를 보유하고 있음을 인지하고 있습니다. <input type="checkbox"/> 개인정보제공 동의를 거부할 경우 접수 및 선정평가 대상에서 제외 되는 등의 불이익을 받을 수 있습니다.	
동의함()	동의하지 않음()

* '동의함' 또는 '동의하지 않음' 중 선택하여, 괄호안에 ○ 표시를 하면 됩니다.

2024년 월 일
고성군수 귀중

【붙임 2-4】

사업활동 실적(최근 5년)

□ 사업추진 실적(※ 행사사진, 보도자료, 홍보자료등 추가 가능)

연도	사업명	사업내용 및 성과	사업비(천원)			비고
			계	보조금	자부담	
		-기 간 : -장 소 : -참여인원 : -주요성과 :				
		-기 간 : -장 소 : -참여인원 : -주요성과 :				
		-기 간 : -장 소 : -참여인원 : -주요성과 :				
		-기 간 : -장 소 : -참여인원 : -주요성과 :				

※ 작성요령

1. 연도별 작성
2. 동일(유사)사업이 연2회 이상 개최된 경우에도 전부기재

3. 비고란에는 보조금지원 사업일 경우 보조금교부처, 자체사업일 경우에는 자체로 기재.

붙임 3 사업계획서

2024년 사업계획서

1. 단 체 명:

2. 공모사업명:

3. 사업목적 및 필요성

○

○

○

4. 사업(행사)개요

○ 기 간:

○ 장 소:

○ 사업내용 ※사업내용, 추진방법 등 기재

○ 세부 추진 일정

일정(기간)	세부추진내용 (활동내용과 추진방법)	비 고

5. 사업비 신청내역

○ 총괄

(단위:천원)

총사업비	보조금	자부담	비 고
(100%)	(%)	(%)	※ 자부담 조달 내역 - 회 비: 천원 - 후원금: 천원

○ 지출항목별 산출내역

(단위:천원)

항 목	산 출 내 역	총사업비 (A+B)	보조금 (A)	자부담 (B)	비고
계		0	0	0	

※ 일회성 홍보내용은 지양하며, 산출내역은 세부적으로 기재

○ 보조금 편성불가 항목

- 운영비(상근직원 인건비, 임대료, 공과금 등)

- 업무추진비(경조사비, 접대비, 식대, 격려금 등)
 - 자본적 경비(시설비, 시설부대비, 수선비, 장비구입비 등)
 - 용역비(연구기관 등에 용역 의뢰하여 지출하는 경비)
- 식대, 기념품 구입비, 간식비 등은 자부담을 원칙으로 함.

6. 홍보계획

-
-
-

※ 수행할 프로그램에 대한 온·오프라인, 언론 홍보 계획(홍보수단, 장소, 방법, 기간, 대상 등)을 작성

7. 안전관리 계획

-
-
-

8. 기대효과 * 프로그램 시행에 따른 예상성과를 구체적으로 기재 (참여인원 수 등)

-
-
-

※ 예산편성 항목 참고

■ 예산편성항목

비목	세목	항목
인건비 (101)	기간제근로자 등보수(101-04)	. 단시간 근로자, 단순 인건비 등 * 보조사업 운영등에 필요한 인건비
일반 운영비 (201)	사무관리비 (201-01)	. 물품구입비, 사무용품비, 간담회비, 강사료, 임차료, 홍보비, 인쇄비, 수수료, 급량비, 수당
	공공운영비 (201-02)	. 우편료
	행사운영비 (201-03)	. 행사운영을 위한 일체의 일반운영비
여비 (202)	국내여비 (202-01)	. 출장여비(현지교통비, 식비 포함) / 필요시 숙박비 ※ 공무원 여비규정 준용
일반 보전금 (301)	행사실비지원금 (301-11)	. 문화행사, 세미나·공청회 등 출연자 및 발표자의 반대 급부적 사례금 등 (단순 참가자에게는 지급할 수 없음)
...

■ 작성예시

예산항목		산출근거	총사업비 (신청액+자부 담)	보조금	자부담
인건 비	기간제 근로자	행사안전요원 4명x9,860원(최저시급)x8시간x10일 (원천세 포함)	788,800	788,800	0
일반 운영 비	사무관리 비	공연장 임차료 100,000원x3일	300,000	300,000	0
		행사 준비 간담회 다과 5,000원x10명x3회	150,000	0	150,000
		행사 도록 제작 10,000원x1,000부	10,000,000	10,000,000	0
여비	국내여비	80,000원x3명x10회	2,400,000	0	2,400,000
일반 보전 금	행사실비 지원금	공연 출연자 사례비 300,000원x3명	900,000	900,000	0
...			
총 계			00,000,000	00,000,000	00,000,000

※평가기준표

구분	세부 평가 내용	배 점 (100)
사업예산 편성	<ul style="list-style-type: none"> ○ 사업비 예산항목 책정의 적정성, 구체성 ○ 예산편성의 적절성 (보조금 집행기준에 적합한 예산편성) 	10
사업수행 능력	○ 사업운영을 위한 단체의 전문성 및 역량	10
	<ul style="list-style-type: none"> ○ 상근인력 확보 및 사업추진 의지 (사업전담 인력 및 자부담 사업비 부담 비율) 	10
	○ 사업수행역량(사업실적) 및 유사행사 개최여부	10
사업내용 및 추진방법	<ul style="list-style-type: none"> ○ 사업목적과 사업계획의 연계성 및 추진 계획의 실현 가능성, 구체성 ○ 사업수행 일정 및 내용의 적정성 	10
	○ 사업신청 배경 및 지원 필요성에 대한 설득력	10
	○ 타행사와 구별되는 차별성 및 참신성 등	10
	○ 행사 참여를 확대를 홍보계획 등	10
	<ul style="list-style-type: none"> ○ 시설물 설치 및 관리(장비확보, 철거, 현장 운영 인력, 기상악화 대책, 청소 등) ○ 안전관리계획의 적정 여부 	10
사업효과	<ul style="list-style-type: none"> ○ 사업을 통한 군민의 문화향유기회 ○ 지역 문화예술 발전에 미칠 기대효과 	10
감점	○ 보조금 미정산 및 정산자료 제출기한 지연	-2
	<ul style="list-style-type: none"> ○ 보조금 집행 및 정산시 규정 준수 여부 <ul style="list-style-type: none"> · 지적사항 1~2개: -1점 · 지적사항 2~4개: -2점 · 지적사항 5개이상: -3점 	-3

2024년 과학문화바우처 이용자 모집 공고문

과학기술정보통신부와 한국과학창의재단은 과학문화 소외계층에 과학문화 격차를 해소하고 균형적인 과학문화 체험기회 제공을 위해 과학문화바우처 사업을 운영하고 있습니다. 2024년 기초생활수급자 및 차상위계층을 대상으로 과학문화바우처 이용자를 모집하고자 하오니 많은 관심과 신청 바랍니다.

2024. 02.

한국과학창의재단 이사장

1. 공모 개요

- (공 모 명) 2024년 과학문화바우처 이용자 공모
- (지원내용) 과학공연, 전시·체험, 교육·강연, 교구, 도서 등 과학 문화상품을 이용할 수 있는 온라인 포인트 지원(1인당 50,000원)
- (발행규모) 총 50,000명 내외
 - * 예산규모 대비 1.1배수 이용자 선발
 - ** 연내 예산 소진 시 미사용자의 경우 사용 불가
- (신청자격) 6세 이상('18.12.31. 이전 출생자)의 경제적 소외계층*(개인/가족)
 - * 기초생활수급자, 차상위계층(법정증빙서류 발급이 가능한 자)
- (신청단위) 개인 또는 가족

신청단위	신청방법
개인	- 신청자격에 해당하는 <u>개인</u> (만 14세 이상)이 직접 신청 ※ 만 14세 미만 또는 본인 신청이 어려운 경우, 대리인(부모, 배우자, 후견인 등)이 신청 가능
가족	- 신청자격에 해당하는 가족 구성원에 대해 <u>가족 대표자</u> (만 14세 이상)가 일괄 신청

* 1인당 연 1회 지원 가능

** 가족 신청의 경우 대표 신청자에게 신청인원 포인트 합산하여 지급

2024 과학문화바우처 이용자 모집

'24. 3. 4.(월) 10시 ~ 3. 29.(금) 18시

1인당
5만원
지원

6세 이상(2018. 12. 31. 이전 출생)의
기초생활수급자 및 차상위계층

과학문화바우처란

과학문화바우처는 경제적 어려움을 가진
이웃들에게 과학상품 및 서비스를 이용할 수 있는
온라인 포인트를 지원하는 사업입니다.

지원대상

6세 이상(2018.12.31. 이전 출생자)의
기초생활수급자 및 차상위계층

지원내용

1인당 5만원 온라인 포인트

신청방법

과학문화바우처 홈페이지(과학문화바우처.kr)를
통한 온라인 신청

사용방법

과학문화바우처 전용 포인트몰에서
과학교구, 과학도서, 과학전시 입장권 등 구매

문의처

과학문화바우처 지원센터 1551-0012



본 사업은 과학기술진흥기금 및 복권기금 재원으로 운영되며, 우리나라 과학기술 발전과 배려계층의 복지 증진에 기여하고 있습니다.



과학기술정보통신부



한국과학창의재단



과학문화바우처

SCIENCE CULTURE VOUCHER



보험금 청구

청구사유 발생시

다음의 증빙서류를 첨부하여 보험사에 청구

※ 보험청구 소멸시효 기간 : 사고일로부터 3년

공동서류 : 보험금청구서, 주민등록등(초)본 등

기타 필요 서류 : 보험사 문의

문 의

한국지방재정공제회

사고접수 및 보상관련 문의 **1577-5939**

서울특별시 마포구 아현동 329-1 수창빌딩 904호

[고성군 안전관리과 ☎055-670-2504]



고성군 새롭게
군민을 힘나게

www.goseong.go.kr

고성군 군민안전 보험 혜택안내

“군민안전보험”이란

고성군민을 대상으로 고성군수와 보험기관이
계약을 체결한 보험입니다.

보험가입 내용

피보험자 : 고성군에 주민등록을 둔 모든 군민(외국인 포함)

보장기간 : 계약일로부터 1년간(2024. 3. 1. ~ 2025. 2. 28.)

보 험 료 : 고성군에서 일괄 납부완료

가입절차 : 고성군민 전체 자동가입



경상남도 고성군
www.goseong.go.kr

보험가입 혜택



구 분	보 장 내 용	보장금액
익사사고 사망	군민이 익사사고로 사망한 경우 * 질병제외, 만15세이상	2,000만원
폭발, 화재, 붕괴 상해사망	군민이 폭발·화재·붕괴·사태 사고로 상해 사망한 경우 * 질병제외, 만15세이상	2,000만원
폭발, 화재, 붕괴 상해 후유장애	군민이 폭발·화재·붕괴·사태 사고로 상해후유장애가 발생한 경우	2,000만원
대중교통 이용중 상해 사망	군민이 대중교통 이용중 상해 사망한 경우 * 질병제외, 만15세이상	2,000만원
대중교통 이용중 상해후유장애	군민이 대중교통 이용 중 상해 후유장애가 발생한 경우	1,500만원
강도상해 사망	군민이 강도에 의해 발생한 사고의 직접적인 결과로 사망한 경우 * 질병제외, 만15세이상	2,000만원
강도상해 후유장애	군민이 강도에 의해 발생한 사고로 상해후유장애가 발생한 경우	1,500만원
실버존 교통사고 부상비용	군민(만65세이상) 실버존 교통사고로 부상시 부상등급에 따라 치료비 지급	1,500만원
의료사고 법률지원	군민이 의료사고가 발생하여 법원에 소를 제기한 경우	1,000만원
스쿨존 교통사고 부상 치료비	군민(만12세 이하)이 스쿨존 교통사고로 부상시 부상등급에 따라 치료비 지급	1,500만원
자연재해 상해사망	군민이 자연재해 (열사병, 일사병, 저체온증 포함)로 사망한 경우 * 질병제외, 만15세이상	2,000만원
의사상자상해	군민이 직무외의 행위로 타인의 생명, 신체 또는 재산의 급박한 피해를 구제하다가 신체에 상해를 입어 의사상자로 판정되는 경우	1,000만원
농기계사고 상해사망	군민이 농기계에 의해 사망하였을 경우 * 질병제외, 만15세이상	3,000만원

구 분	보 장 내 용	보장금액
농기계사고 상해후유장애	군민이 농기계에 의해 상해후유장애가 발생한 경우	3,000만원
사회재난 사망	군민이 사회재난(감염병제외)으로 사망한 경우 * 질병제외, 만15세이상	1,000만원
화상 수술비	군민이 화상을 입고 수술받는 경우	100만원
강력범죄 상해	군민이 강력범죄로 상해를 사망하거나 1개월을 초과하는 의사치료를 요하는 신체 상해를 입었을 경우	500만원
개 물림사고 응급실내원 치료비	군민이 개 물림사고로 응급실에 내원하여 진료를 받은 경우	50만원
행소니, 무보험차 상해사망	군민이 행소니사고 또는 무보험자동차에 의한 사고로 사망한 경우 * 질병제외, 만15세이상	2,000만원
행소니, 무보험차 상해후유장애	군민이 행소니사고 또는 무보험자동차에 의한 사고로 상해후유장애가 발생한 경우	1,000만원
가스상해 위험사망	군민이 가스사고로 사망한 경우 * 질병제외, 만15세이상	2,000만원
가스상해위험 후유장애	군민이 가스사고로 상해후유장애가 발생한 경우	1,000만원
전세버스 이용중 상해사망	군민이 전세버스를 이용하던 중 사고로 사망한 경우 * 질병제외, 만15세이상	2,000만원
전세버스 이용중 상해후유장애	군민이 전세버스를 이용하던 중 사고로 상해후유장애가 발생한 경우	1,500만원
야생동물피해 보상사망	군민이 고성군 내에서 야생동물 (뱀, 뱀, 포유류 한정)에 의해 사망한 경우 * 질병제외, 만15세이상	2,000만원
야생동물피해보상 치료비담보	군민이 고성군내에서 야생동물(뱀, 뱀)에 의해 신체상의 피해입은 경우	100만원
자연재해 상해후유장애	군민이 자연재해 (열사병, 일사병, 저체온증 포함)로 발생한 상해의 직접결과로 상해후유장애가 발생한 경우	1,000만원
사회재난 후유장애	군민이 사회재난(감염병 제외)으로 발생한 상해의 직접결과로 상해후유장애가 발생한 경우	1,000만원

* 타 보험과 관계없이 중복보상

총 무 담 당 불임 12. 공직선거법 관련 조항 안내문

□ 「공직선거법」 제60조(선거운동을 할 수 없는 자)

- 주민자치위원의 선거운동 금지

제60조(선거운동을 할 수 없는 자)

① 다음 각 호의 어느 하나에 해당하는 사람은 선거운동을 할 수 없다. 다만, 제1호에 해당하는 사람이 예비후보자·후보자의 배우자인 경우와 제4호부터 제8호까지의 규정에 해당하는 사람이 예비후보자·후보자의 배우자이거나 후보자의 직계존비속인 경우에는 그러하지 아니하다.

1.~6. 생략

7. 통·리·반의 장 및 읍·면·동주민자치센터(그 명칭에 관계없이 읍·면·동사무소 기능 전환의 일환으로 조례에 의하여 설치된 각종 문화·복지·편익시설을 총칭한다. 이하 같다)에 설치된 **주민자치위원회**(주민자치센터의 운영을 위하여 조례에 의하여 읍·면·동사무소의 관할구역별로 두는 위원회를 말한다. 이하 같다)**위원**

8.~9. 생략

□ 「공직선거법」 제86조(공무원 등의 선거에 영향을 미치는 행위금지)

- 주민자치위원은 선거에 영향을 미치는 행위 금지

제86조(공무원 등의 선거에 영향을 미치는 행위금지)

① 공무원(國會議員과 그 보좌관·선임비서관·비서관 및 地方議會議員을 제외한다), 선상투표 신고를 한 선원이 승선하고 있는 선박의 선장, 제53조제1항제4호에 규정된 기관 등의 상근 임원과 같은 항 제6호에 규정된 기관 등의 상근 임직원, 통·리·반의 장, **주민자치위원회위원**과 예비군 중대장급 이상의 간부, 특별법에 의하여 설립된 국민운동단체로서 국가나 지방자치단체의 출연 또는 보조를 받는 단체(바르게살기運動協議會·새마을運動協議會·韓國自由總聯盟을 말한다)의 상근 임·직원 및 이들 단체 등(市·道組織 및 區·市·郡組織을 포함한다)의 대표자는 다음 각 호의 어느 하나에 해당하는 행위를 하여서는 아니된다.

1. 소속직원 또는 선거구민에게 교육 기타 명목여하를 불문하고 특정 정당이나 후보자(候補者가 되고자 하는 者를 포함한다. 이하 이 項에서 같다)의 업적을 홍보하는 행위
2. 지위를 이용하여 선거운동의 기획에 참여하거나 그 기획의 실시에 관여하는 행위
3. 정당 또는 후보자에 대한 선거권자의 지지도를 조사하거나 이를 발표하는 행위
4. 삭제 <2010. 1. 25.>
5. 선거기간중 국가 또는 지방자치단체의 예산으로 시행하는 사업중 즉시 공사를 진행하지 아니할 사업의 기공식을 거행하는 행위
6. 선거기간중 정상적 업무외의 출장을 하는 행위
7. 선거기간중 휴가기간에 그 업무와 관련된 기관이나 시설을 방문하는 행위

□ 「공직선거법」 제103조(각종집회 등의 제한)

- 선거기간 중(2024. 3. 28. ~ 선거일) 모임 개최 금지

제103조(각종집회 등의 제한)

② 특별법에 따라 설립된 국민운동단체로서 국가나 지방자치단체의 출연 또는 보조를 받는 단체(바르게살기운동협의회·새마을운동협의회·한국자유총연맹을 말한다) 및 **주민자치위원회**는 선거기간 중 회의 그 밖에 어떠한 명칭의 모임도 개최할 수 없다.

한부모가족 전월세보증금 무이자 500만원 대출연계

"(재)서민주택금융재단과 서울특별시한부모가족지원센터가 함께 동행합니다"

대출금액

1세대 당 최대 5백만원, 상향 조정된 보증금 차액만큼만 대출 가능 (무이자대출)
(신용회복중인 성실상환자 2년 이상 경과 세대는 최대 3백만원)

대출조건

23년 11월 1일 ~ 24년 5월 31일 내에 신규 또는 재계약을 통해 보증금 상향이 되어야함

(LH/SH임대주택에 한하여 계약일이당해연도가아니어도잔금지급일로부터1년 이내, 잔금지급일이상기준을 충족하는 경우 신청가능)

※ 전월세 보증금 대출 가능 금액 예시 (신·구 계약서 비교하여 상향 보증금액 확인)

기존 보증금 500만원에서 신규 또는 재계약하여 보증금이 1,000만원으로 상향된 경우

1,000만원 - 500만원 = 500만원 즉 대출 가능금액은 500만원

신청대상

아래 조건을 모두 충족하는 한부모가족(조손가족 포함)의 가장

(1) 만 18세 (취학 시 만 22세) 이하 자녀를 둔 기준 중위소득 100% 이하

(2) 임차보증금 보유기준에 충족한 자

수도권 (서울, 경기, 인천) 1억 2천이하 / 광역시 9,000만원 이하 / 그 밖의 지역 8,000만원 이하

※ 임대주택의 경우 공사지원금을 제외한 본인부담금 기준으로 측정함

(1)~(2) 공동기준을 충족하고, 다음에 해당하는 경우

□ 월세, 전세 보증금 증액 요청으로 거주지 이전해야 하는 세대

□ 월세를 일부 보증금으로 전환하여 월세비용을 경감하고자 하는 세대

□ 전세 보증금을 증액하여 월세비용을 경감하고자 하는 세대 (LH, SH)

□ 비주택거주 (한부모가족복지시설, 쪽방, 고시원, 쉼터 등)나 친인척 집에 무상으로 거주하고 있어 주거마련이 필요한 세대

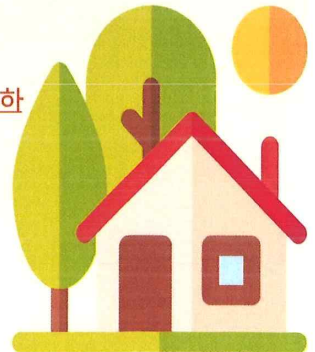

서류접수

2024. 3. 13. (수) ~
2024. 4. 10. (수)

1차 발표

2023. 4. 25.(목)
홈페이지 공지 및
신청기관 공문발송

약정서류접수

대출 선정 이후
대출거래약정서 제출

대출금 입금

약정서류 심사 후
5월 중 입금

문의처

서울특별시한부모가족지원센터 맞춤형복지팀 (02-861-3011)

Email. hanbumo1@seoul.go.kr Fax. 070-7469-3024 Homepage. www.seoulhanbumo.or.kr

경상남도 장애친화업소 「든든자리」 지정 신청서

1. 신청인	(성명)	(생년월일)
2. 업소명	(업소명) (대표자명) (인허가번호) (사업자등록번호)	
3. 업소소재지 및 연락처	(주소) (연락처)	
4. 시설 유형	<input type="checkbox"/> 이용원 (300㎡ 이상)(300㎡ 이하) <input type="checkbox"/> 미용원 (300㎡ 이상)(300㎡ 이하) <input type="checkbox"/> 노래연습장(300㎡ 이상)(300㎡ 이하) <input type="checkbox"/> 휴게음식점(300㎡ 이상)(300㎡ 이상) <input type="checkbox"/> 제과점(300㎡ 이상)(300㎡ 이하) <input type="checkbox"/> 일반음식점(300㎡ 이상)(300㎡ 이하) <input type="checkbox"/> 기타(기재:) ※ 시설유형은 「장애인등편의법」 시행령 등에 따른 기준으로, 각 시·군 장애인편의증진기술지원센터에서 건축물대장 등을 통하여 확인, 기재 지원토록 함	
5. 개인정보 수집·이용 및 제공 동의서	<input checked="" type="checkbox"/> 필수 수집항목 : 신청인의 성명, 생년월일, 업소명, 대표자명, 인허가번호, 사업자등록번호, 업장의 주소, 연락처, 시설유형, 영업신고증, 사업자등록증 <input checked="" type="checkbox"/> 보유목적 : 경상남도 장애친화업소 “든든자리” 지정 신청 및 접수·심사 <input checked="" type="checkbox"/> 보유기간 : 3년 ※ 위 신청서에 따른 개인정보는 귀하의 해당 시군에서 수집하여 해당 경상남도, 경남장애인편의증진기술지원센터에 제공합니다. ※ 수집된 개인정보를 보유목적 이외에 사용하지 않고, 보유기간이 지나면 즉시 폐기 처리합니다. ※ 위의 개인정보 수집·이용에 대한 동의를 거부할 권리가 있습니다. 그러나 동의를 거부할 경우 일부 안내 및 정보제공 서비스의 제한을 받을 수 있습니다. ☞ 위의 개인정보 수집 및 처리에 관한 내용을 숙지하고 동의합니다. <div style="text-align: right;"> <input type="checkbox"/> 동의 <input type="checkbox"/> 미동의 </div>	

붙임 영업신고증, 사업자등록증 각 1부

위와 같이 신청합니다.

2024. . .

신청인 (성명)

(서명)

경상남도지사 귀하

민원담당 **붙임 1. 기간이 남아 있거나 계속 홍보가 필요한 사항**

면사무소 일 보러 오실 때 반드시 신분증 가지고 오십시오			
위기정보단계		관심(Blue)<주의(Yellow)<경계(Orange)<심각(Red)	
농산물품질관리원	☎ 674-6060	고성수도센터	☎670-7111
배출가스5등급	☎1833-7435	보안등고장신고	☎674-1111
로드킬 준 건설과	☎ 670-2585	회화면사무소	팩스670-5509
제목	주요내용		비고(신청/문의 등)
이장회의 자료	○고성군청 홈페이지 - 맨밑 읍면 - 마을소식 - 자료실에 있습니다. ○사업신청/홍보 사항 있습니다.		고성군청 홈페이지
2024 지역민방위대 편성	○편성의무자 -대한민국 국적 1984~2004년생 남성 (20~40세) -편성제외사유 소멸된 퇴사/졸업자 -예비군만료자 등 ○편성제외자 -학생, 군인, 입영대상자(현역/사회복무) -신검6급 병역면제자, 예비군, 군무원 -등록장애인, 등대원, (의용)소방대원 -(청원)경찰, 교정직/소년보호직 공무원 -주한외국군부대고용원, 도서벽지근무 교원 -년6개월이상 원양어선/외항선 승선 선원 ○대원교육 -교육1~2년차 : 4시간 집합/참여형 -교육3~4년차 : 2시간 사이버 -교육5년차이상 : 1시간 사이버 ⇒교육이수해야 년차 올라갑니다. ○교육/훈련 면제자 -금고이상 형을 선고받고 집행중인 분 -3개월이상 외국에 여행/체류 중인 분 ⇒교육이수 안해서 년차 안올라갑니다. ○교육미이수자 30만원이하 과태료 처분		○편성제외자는 제외사유 증빙자료 제출해야 ○퇴사/졸업 등 편성제외사유 소멸시 주소지읍면동에 신고해야
사망자 인감증명서 발급 신청 금지	○사망자는 인감증명서 발급을 신청/위임 할 수 없습니다. -왜. 사망했기 때문 입니다. ○사망신고는 절차상 과정일뿐 사망자의 사망사실에는 변함없습니다. -그래서, 사망신고 안했어도 사망자의 인감증명서 발급을 신청해서는 절대 안됩니다. ○사망자의 인감증명서 발급은 신청만으로 범죄행위로 고발조치 됩니다.		사망자 인감증명서 신청하면 절대 안됩니다.

□ 맹견의 범위 : 아래 5개 품종과 그 잡종의 개

맹 견	기 본 현 황
	<ul style="list-style-type: none"> ○ 품종 : 아메리칸 스태퍼드셔 테리어(American Staffordshire terrier) ○ 키 : 43 ~ 48 cm ○ 무게 : 18 ~ 28kg(중형견) ○ 원산지 : 미국 ○ 색 상 : 검정, 갈색, 푸른색 등 ○ 성 격 : 용맹하고 대담한 투견, 훈련으로 온순
	<ul style="list-style-type: none"> ○ 품종 : 스태퍼드셔 불 테리어(Staffordshire Bull Terrier) ○ 키 : 36 ~ 41 cm ○ 무게 : 11 ~ 17.5kg(중형견) ○ 원산지 : 영국 ○ 색 상 : 붉은색, 황갈색, 검은색, 청색 ○ 성 격 : 성격이 호전적, 투견으로 다소 작음
	<ul style="list-style-type: none"> ○ 품종 : 핏불 테리어(American pit bull terrier) ○ 키 : 46 ~ 56 cm ○ 무게 : 23 ~ 36kg(중형견) ○ 원산지 : 미국 ○ 색 상 : 다양한 색상 ○ 성 격 : 사자, 호랑이 상대, 일명 ‘세상에서 제일 위험한 개’
	<ul style="list-style-type: none"> ○ 품종 : 로트와일러(Rottweiler) ○ 키 : 58 ~ 69 cm ○ 무게 : 40 ~ 50kg(대형) ○ 원산지 : 독일 ○ 색 상 : 검은색, 황갈색 ○ 성 격 : 보호본능이 강함, 일명 ‘경찰견’
	<ul style="list-style-type: none"> ○ 품종 : 도사(Tosa) ○ 키 : 수컷 60 cm 이상, 암컷 55 cm 이상 ○ 무게 : 36 ~ 61kg(대형) ○ 원산지 : 일본 ○ 색 상 : 검은색, 황갈색, 백색 ○ 성 격 : 의심이 많고 공격적, 일명 ‘전투견’

※ 맹견의 범위 : 위 5개 품종과 그 잡종의 개

※ 맹견보험 의무가입제도 시행('21.2.14.) : 위반시 과태료 최대 300만원

3. 대출금리

가. 시설·개보수자금 : 연리 2.0% 고정금리 또는 변동금리

나. 운전자금 : 연리 2.5% 고정금리 또는 변동금리

다. 수출 및 규모화사업 : 채무자별 신용도를 감안한 대출취급기관의 여신금리에서 정부의 이차보전 이율 1.3%~2.8%를 차감한 금리 적용

< 지원 금액별 정부이차보전 금리 >

- 지원금액 10억원 미만 : 2.8%
- 10억 이상에서 30억 미만 : 2.3%
- 30억원 이상 : 1.3%
- * 다만, 고정금리 이차보전 실시 후 농가 실질부담금리가 5.0%를 초과하는 경우 초과금리에 대하여 정부에서 추가 이차보전

라. 대출신청자가 금리 적용방식(고정, 변동) 선택 가능

- * 고정금리 : 대출금 만기 시까지 고정금리 적용
- * 변동금리 : 최초금리는 대출시점 기준금리에 의해 결정되고 일정 주기에 따라 금리가 변동됨 (기준금리에 연동하여 상승 또는 하락)

마. 대출금 이자 납입주기는 월납, 분기납, 반기납, 연납 중 택일 가능

4. 사업별 지원조건 및 유의사항

가. 시설자금

1) 대출기간

- 3년 거치 10년 균분상환 : 원예, 농산물가공, 고품질우량종자, 천적 및 곤충생산
- 5년 거치 10년 균분상환 : 축산, 유리온실 및 경질의 철골온실(인삼재배시설포함)
- * 임차농의 경우 대출기간은 임대차 계약기간을 초과할 수 없음

2) 지원용도

- 원예·축산분야 생산·재배시설 설치자금(관련 부대시설 포함) 및 기존 시설 구입에 필요한 자금
- * 원예·축산분야 생산·재배시설이란 농업 생산을 목적으로 설치된 시설물로, 고정식온실, 버섯재배사, 비닐하우스, 축사, 곤충사육사 및 이에 준하는 시설을 말함
- 천적 및 곤충 생산시설(연구개발기자재 설치 포함) 설치자금
- 고품질 우량종자 생산 및 보관·저장시설(온실, 실험실, 저온저장고 등) 설치자금

다. 운전자금

1) 대출기간 : 2년 이내 상환

- 다만, 인삼식재자금은 연근별로 4~6년 이내, 수출 및 규모화사업은 3년 이내 상환

2) 지원용도

- 지원대상 농업경영체의 사업 운영에 필요한 자금(고품질수량증자개발사업은 우수품종 및 수입대체 품종개발을 위한 인건비, 시험비 포함)
 - * 가축입식자금, 농·축산물 매취자금(농산물가공사업, 수출 및 규모화사업 제외)은 지원 불가
- 원예·축산분야 경영에 필요한 토지 임차료(단, 1년간 임차료 해당금액 이내)
- 제주도 교잡우를 한우로 대체하는 경우 가축입식 자금 지원
- 운전자금 상환기일 도래 시 소요자금 범위 내에서 재대출·대환하는 경우(단, 인삼식재자금은 제외)
 - * 운전자금으로 농축산경영자금 대환 가능(단, 종합자금이 농신보 보증서 담보인 경우에는 대환대상 농축산경영자금도 농신보 보증서 담보이어야 함)

3) 지원한도 : 대출취급기관 심사규정에 따라 산출된 소요운전자금 범위 내

라. 기타 유의사항

- 진돗개를 제외한 개의 사육에 소요되는 자금은 지원 불가

②-2. 스마트팜 지원

1. 사업대상자

- 스마트팜지원사업자(일반 및 청년농업인)

2. 지원자격 및 요건

가. 스마트팜지원사업(동일인당 50억원 이내에서 지원 단 청년농업인 대출한도 30억원 포함)

- (일반 스마트팜 시업지) 해당분야 경력이 있으며 영농교육을 이수한 자로, 스마트팜시설 설치 희망 또는 기 설치 농업인·농업법인 (단, 농업생산과 관련 없는 일반 법인과 농협 및 공공기관이 출자한 농업법인은 제외)
- (청년농업인 스마트팜 사업자) 생애 최초 스마트팜 시설 설치를 희망하는 만 40세 미만 청년농업인 중 다음 어느 하나에 해당하는 자
 - 농업계 고등학교 또는 대학의 농업 관련 학과를 졸업한 자
 - 정부가 지정한 「스마트팜 청년창업 보육센터」 교육이수자

존경하는 어업인 여러분!

봄철이 도래함에 따라 바다도 성어기를 맞이하고 있습니다. 성어기는 우리 어업인들께 너무나도 중요한 시기라는 것을 잘 알고 있습니다. 그러나 봄철 바다는 짙은 안개와 변덕스러운 날씨로 선박사고 발생 우려가 높아 걱정이 앞서는 시기이기도 합니다.

지난 3월9일 9명이 탄 제주선적의 제2해신호 근해연승 어선이 공해상에서 전복되어 전원 사망 또는 실종되었고, 3월12일에는 여수 작도 주변 해상에서 7명이 탄 어선이 전복되어 1명이 사망한 안타까운 사고가 발생하였습니다.

이러한 사고를 막기 위해 우리道는 어선 안전장비를 지원하고 안전 점검과 교육을 수차례 반복하는 등 모든 행정력을 동원하고 있으나 여러분의 참여와 실천없이 사고를 줄이기에는 역부족입니다.

어업인 여러분!

내 생명을 지키고 가족의 안녕을 위해 조업 시 아래 안전수칙을 반드시 지켜주실 것을 간곡히 요청드립니다.

- －. 출항 전 기상상황과 장비 점검, 출입항 신고는 필수
- －. 풍랑주의보, 높은 파고 등 기상상황 악화 시 출항 자제
- －. 통신장비 켜기, 전방주시 철저, 구명조끼 착용, 과속 및 음주운항 금지

우리道는 우리 어업인들의 삶의 터전인 바다를 사고없는 안전한 바다로 만들기 위해 최선을 다할 것을 약속드리며, 어업인 여러분의 적극적인 동참을 부탁드립니다.

2024. 3. .

□ 수산자원의 포획·채취금지 및 판매 등의 금지 위반 시

- 수산자원관리법 제14조 및 같은 법 시행령 제6조(포획·채취금지)

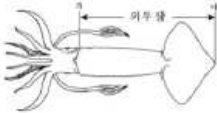
구 분	금지 체장(연중)	금지 기간
살오징어 	외투장 15센티미터 이하. 다만, 살오징어 어획량 중 해당 체장의 살오징어를 20퍼센트 미만으로 포획·채취하는 경우는 제외한다.	4월 1일부터 5월 31일까지 (근해채낚기어업, 연안복합어업, 정치망어업은 4월 1일부터 4월 30일까지)
붕장어	전장 35센티미터 이하	-
(벌 칙)	2년이하의 징역 또는 2천만원 이하의 벌금	
(행정처분)	정지: 1차 30일, 2차 45일, 3차 60일	정지: 1차 20일, 2차 30일, 3차 40일

- 수산자원관리법 제17조(불법어획물의 판매 등의 금지) 누구든지 이 법 또는 「수산업법」에 따른 명령을 위반하여 포획·채취한 수산자원이나 그 제품을 소지·유통·가공·보관 또는 판매하여서는 아니 된다.

→ (벌칙) 2년이하의 징역 또는 2천만원 이하의 벌금, (행정처분) 정지: 1차 30일, 2차 45일, 3차 60일



- 수산자원관리법 제18조(**비어업인의 포획·채취의 제한**) 비어업인은 수산자원관리법 제14조를 위반하여 수산자원을 포획·채취·판매해서는 아니 된다.

→ (법 14조 위반 시 벌칙) 1천만원 이하의 벌금 (법 18조 ④항 위반 시 과태료) 1차 50만원 2차 100만원 3차 이상 200만원

□ 불법어업 신고자 포상금제도

- (근 거) 불법어업 신고자 등에 대한 포상금 지급규정(해양수산부고시 2020-206)
- (불법어업 신고포상금 제도란?) 수산업법, 수산자원관리법, 어선법, 내수면어업법, 양식산업발전법 등 수산관계 위반한 자를 신고한 자에게 포상금을 수여하는 제도
- (포상금 지급절차) 불법어업 신고접수 → 현장확인 → 검거 → 사법·행정 처분, 과태료부과 → 포상금심사위원회 개최 및 심사 → 포상금 지급
- (신고방법) 방문, 우편, 팩스, 인터넷 등(대표전화: 1588-5119)

□ **살오징어 및 유사품종** * 출처: 국립수산물과학원

관련 사진			
국명	살오징어	한치꼴뚜기	화살꼴뚜기
유사어	피둥어꼴뚜기, 물오징어	넓적창오징어, 한치	화살오징어, 한치

□ **살오징어 구분법** * 출처: 남해어업관리단 어업감독공무원 실무편람자료(활동참조용)

- ▶ 몸통 한가운데 검은 줄무늬
- ▶ 지느러미는 삼각형모양, 몸통길이의 40~40% 정도

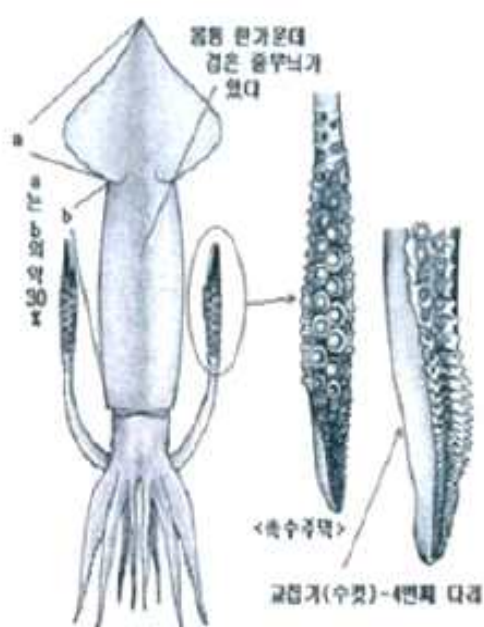

□ 어린붕장어 구분법 ▶ 버들잎모양의 투명한 붕장어

환경부 환경정책실

붕장어 어린고기

잡지도, 팔지도, 사지도 말고 키워서 드세요!

Q 다음 어린고기 중 붕장어는 ? ①번 출처: 국립수산물과학연구소 수산자원연구센터

①

붕장어 11cm
소형배에 흑색 작은 점 1열 나열
항문

③

살아있을 때 투명함
흰배도라지 4cm
항문중앙

②

사백어 4cm
항문중앙

④

살아있을 때 투명 or 반투명
도화쟁이 8cm
머리는 납작, 주둥이는 볼록함
항문 뒷부분

① 버들잎 모양의 붕장어(방언: 병아리, 백이)는 평균 80cm까지 성장
② 사백어는 평균 5~8cm까지 성장
③ 흰배도라지(방언: 실치)는 평균 10cm까지 성장
④ 도화쟁이는 평균 10cm까지 성장

"붕장어"지만, 아직 아기에요! 어릴 때는 투명한 버들잎 같아요~

"사백어"예요! 뱃속에 공기방울이 있어요

Q 붕장어 포획·채취금지체장은 ? 35cm

- 전장 35cm이하의 붕장어를 잡으면 불법으로 징역(벌금)과 행정처분
- 전장 35cm이하 붕장어의 소자·유충·가공·보관·판매시 징역(벌금)과 행정처분
- 일반인의 경우에도 전장 35cm이하의 붕장어를 잡으면 과태료 처분(80만원)

불법어업 신고 및 문의처 : 대표번호 1588 - 5119

경상남도 020 211-4049	충청남도 020 225-3413	충청북도 020 650-5032	대전광역시 042 831-3122
경기도 031 839-4283	고성군 031 670-2684	남해군 055 860-3354	하동군 055 880-2448



재래시장 내 불법 판매 모습



어린붕장어(버들잎 모양의 투명한 모습)



수산자원의 포획·채취 금지체장 및 금지 기간

2023년 11월 시행

2024년 2월 제작

금지체장			금지기간												
수산자원	기준	크기 이하	1월	2월	3월	4월	5월	6월	7월	8월	9월	10월	11월	12월	
 갈치	항문장	18cm	어획량 중 해당체장의 갈치를 20% 미만으로 포획시 제외							7.1 ~ 7.31	북위33도00분00초 이북해역 한정(체납기, 복합제외) 해당구역·기간 어획량의 10%미만 포획시 제외				
 감성돔		25cm	5.1 ~ 5.31												
 갯장어		40cm													
 고등어		21cm	어획량 중 해당체장의 고등어를 20% 미만으로 포획시 제외							4.1 ~ 6.30	기간중 1개월 해수부 고시(24년 4.23.~5.22.), 소형선망은 4월한달 해당기간 어획량의 10%미만 포획시 제외				
 기름가자미		20cm	2024년 1월 부터 금지체장 20cm이하 적용												
 넙치(광어)		35cm													
 농어		30cm													
 대구		35cm	1.16 ~	2.15											
 도루묵		11cm													
 돌돔		24cm													
 말쥐치		18cm	5.1 ~ 7.31 단, 정치망어업, 연안 및 구획어업은 6.1 ~ 7.31												
 명태		-	연 중 포 획 금 지												
 문치(가자미)		20cm	~ 1.31 2024년 1월 부터 금지체장 20cm이하 적용 12.1 ~												
 미가리		40cm													
 민어		33cm													
 방어		30cm													
 불락		15cm													
 붕장어(★)		35cm													
 삼치		-	5.1 ~ 5.31												
 연어		-	10.1 ~ 11.30												
 옥돔		-	7.21 ~ 8.20												
 용가자미		20cm	2024년 1월 부터 금지체장 20cm이하 적용												
 전어		-	5.1 ~ 7.15 단, 강원도 및 경상북도는 제외												
 조피돔(우럭)		23cm													
 쥐노래미		20cm	단, 주3)해역에서는 11.15 ~ 12.14(수산자원관리법 시행령참조) 11.1 ~ 12.31												
 참가자미		20cm	2024년 1월 부터 금지체장 20cm이하 적용												
 참돔		24cm													
 참조기		15cm	어획량 중 해당체장의 참조기를 20% 미만으로 포획시 제외							7.1 ~ 7.31	근해유자망어업은 4.22 ~ 8.10 금지기간 어획량의 10% 미만시 제외				
 참홍어	체반폭	42cm	6.1 ~ 7.15												
 청어		20cm													
 꽃게	두홍갑장	6.4cm	북부 외포란 꽃게(민꽃게) 암컷 연중 포획금지 연평 등 서해특정해역 금지기간 7.1 ~ 8.31(고시참조)							6.21 ~ 8.20	해수부 고시(6.21 ~ 8.20/ 2개월) 일부 어획량5%미만시 제외				
 대게	두홍갑장	9cm	대게의 암컷 연중 포획금지 주5), 주6) 해역에서는 3.1 ~ 4.30(법 시행령 참조)							6.1 ~ 11.30	(구역별 금지기간 법 시행령 참고)				
 대하		-	5.1 ~ 6.30												
 붉은대게		-	붉은대게의 암컷 연중 포획금지							7.10 ~ 8.25	단, 강원도 연안자망어업은 6.1 ~ 7.10				
 가리비		-	3.1 ~ 6.30 주7)해역에 한정(수산자원관리법 시행령참조)												
 가수재첩	각장	1.5cm													
 새조개		-	부산, 울산, 경남, 전남(무안, 영광 제외), 제주도 한정							6.1 ~ 9.30	그 외 지역은 6.16 ~ 9.30				
소라	각고	5cm	금지체장 : 제주특별자치도 및 경상북도 울릉도·독도산은 각고 7cm이하 금지기간 : 전남 여수시 삼산면 6.1~6.30 / 제주특별자치도(추라도 제외) 6.1~8.31 / 제주시 추자면 추라도 7.1~8.31 / 경북 울릉도, 독도 6.1~7.31												
전복류	각장	7cm	단, 제주도산은 각장 10cm 이하 9.1 ~ 10.31 제주도는10.1 ~ 12.31												
키조개	각장	18cm	금지체장 : 부산, 울산, 강원, 경북, 경남에 한정 7.1 ~ 8.31												
낙지		-	경남 : 6.16 ~ 7.31(46일), 그 외 지자체 고시확인							6.1~6.30	시도지사가 4.1 ~ 9.30 중 1개월이상 고시 시 그 기간				
대문어	무게	600g													
살오징어(★)	외투장	15cm	어획량 중 해당체장의 살오징어를 20% 미만으로 포획시 제외							4.1 ~ 5.31	단, 근해체납기, 연안복합, 정치망어업은 4.1 ~ 4.30				
주꾸미		-	5.11 ~ 8.31												
참문어		-	경남·전남 : 5.24 ~ 7.8(46일), 제주 : 8.1 ~ 9.15							5.16 ~ 6.30	시도지사가 5.1 ~ 9.15 중 46일 이상 지역고시 시 그 기간				
해삼		-	7.1 ~ 7.31												

〈 2024년 3월 중 〉
불법어업 지도·단속 사전예고 안내문

1 목적

- '선(先) 지도, 후(後) 단속'을 통해 청렴하고 투명한 행정을 구현하고 불법어업 예방 및 어업인 자율에 의한 준법조업 분위기 조성
- 업종별 주요 수산관계법령 및 개정사항 안내를 통한 어업인들의 관련 법령에 대한 이해도 제고 및 각종 어업관리단의 업무 안내

2 육·해상 단속 계획

- 수산관계법령(수산업법·수산자원관리법) 위반행위 단속

구분	중점 지도·단속 대상
해상단속	<ul style="list-style-type: none"> ○ 주요 불법어업 <ul style="list-style-type: none"> - 무허가·무등록 불법어업 - 어업인·비어업인 불법어구 사용 및 포획금지 체장·기간 위반 - 중대형 저인망 조업금지구역 침범(거문도~작도~세존도) - 불법어획물 금지기간·체장·체중 위반 포획 행위 ○ 주요 민원 사항 <ul style="list-style-type: none"> - 허가 외 어구사용 조업 - 금어기 금지체장 및 치어 포획 등 위반행위 집중 점검 ○ 주요 우범지역 <ul style="list-style-type: none"> - 전남·경남 연근해 무허가·무등록 어업, 허가 외 어구 사용
육상단속	<ul style="list-style-type: none"> ○ 주요 불법어업 <ul style="list-style-type: none"> - 항포구 불법어구 단속 및 수산시장 대상 불법어획물 판매 - 면세유 사후관리 및 부정수급 - 무허가 건강망(실뱅장어 포획) 부설행위 집중 점검

- 일본 EEZ 침범 조업 및 우리어선 나포방지
 - (대상) 근해자망, 근해연승, 근해채낚기 등 근해어선
 - (해역) 한일 경계(111, 113 해구) 수역 및 한일 중간수역(467, 497, 528 해구)
 - (내용) 야간 등 단속 취약 시간대를 틈탄 일본 EEZ침범 조업

구분	중점 지도·단속 대상
육·해상	<p>① 불법 증·개축 행위 → 출항정지 및 사법처분</p> <ul style="list-style-type: none"> - 선체 주요지수(길이, 너비, 깊이) 변경 <ul style="list-style-type: none"> • 3년 이하 징역 또는 3천만원 이하 벌금 - 상부 구조물 및 선미부력부 등 임의 증·개축 <ul style="list-style-type: none"> • 1년 이하 징역 또는 1천만원 이하 벌금
	<p>② 어선 서류 미비치 및 표시사항 위반 등 → 과태료</p> <ul style="list-style-type: none"> - 선박국적증서, 선적증서 또는 등록필증 선내 미비치 - 낚시어선의 복원성 승인 여부 및 복원성 자료 미비치 <ul style="list-style-type: none"> • 13인 이상 낚시어선 및 배의 길이 24m 이상 어선에 한함 - 어선 검사증서 미비치 - 선명, 선적항, 어선번호판 등 은폐·변경 및 미표시(미부착)
	<p>③ 어선위치발신장치 고의 미작동 및 고장(분실) 미신고 등 → 과태료</p> <ul style="list-style-type: none"> - 「어선법」에 따라 톤급별 설치된 어선위치발신장치(참고2) 중 정당한 사유없이 임의로 전원을 고의 차단하여 작동 정지 <ul style="list-style-type: none"> • 설치된 다른 위치발신장치의 작동여부와 관계없이 단속
	<p>④ 어선설비기준 개정에 따른 현장이행 점검</p> <ul style="list-style-type: none"> - 화재예방을 위한 10톤 이상의 어선에 화재경보기(단독경보형감지기) 설치 의무화 및 'LPG용기'와 산소전달기 이격분리 보관 - 사고 시 신속한 구조요청이 가능하도록 10톤 이상 어선의 선원실에 조난발신 장치를 설치하도록 의무화
	<p>⑤ 표준어선형 적용어선 현장 점검</p> <ul style="list-style-type: none"> - 표준어선형 적용어선 현장 점검 및 불법 증개축 행위 발견시 단속 <ul style="list-style-type: none"> • 「안전복지를 강화한 표준어선형에 관한 기준」 시행('20.12.29.)(참고1)

□ 내수면어업법

- 유해어법(폭발물, 유독물, 전류 등) 이용, 무면허, 무허가 어업, 불법어구* 이용 포획·채취 등 유어질서 위반, 포획금지 기간·구역·체장 위반

* 동력기관이 부착된 보트(가솔린, 디젤, 전기모터 등의 동력장치가 부착된 보트), 잠수용 스쿠버 장비, 투망, 작살류, 다른 법령에서 제한하는 장비

< 포획금지 체장 >

품명	다슬기	쏘가리	참개· 동남참개	뱀장어	산천어	송어	황복	말조개
체장(cm)	각고 1.5이하	18이하	5이하	15이상~ 45이하	20이하	12이하	20이하	9이하

* 기수재첩 : 섬진강 각장 12cm 이하, 섬진강 외의 내수면 각장 1.5cm이하

< 포획금지 기간·구역 >

품명	금지구역	금지기간
빙 어	전국	3.1. ~ 3.20.
뱀장어	전국, 다만, 댐·호소는 제외한다	10.1. ~ 다음 해 3.31. *다만, 수산종자로 사용되는 15cm미만의 뱀장어는 금지기간에도 포획할 수 있다

3 3월 포획 금지 어종

순번	어종	금지체장	금지기간	비고
1	가리비	-	<u>3.1~6.30.</u>	
2	우뭇가사리	-	<u>11.1~3.31.</u>	완화
3	명태	-	<u>1.1~12.31.</u>	



노동권의 증진 · 노동법 준수 문화 조성 · 근로조건 개선

찾아가는 도민노무사

**노동권익을
침해당했다면
도민노무사를
찾으세요!**

**찾아가는
도민노무사제란?**

경상남도가 도내 노동자 및 중소기업장의
노무관련 고충 해결 및 교육, 컨설팅을 하기
위하여 전문노무사를 임용하여 지원하는
사업입니다. 도내 소재지를 둔 노동자,
50인 미만 사업체 및 기관이라면
100% 관여 무료로 이용할 수 있습니다.







**도민노무사는
무엇을 도와주나요?**

- 노동자를 위해**
임금체불, 부당해고, 산업재해, 직장내 괴롭힘 등
상담 및 진정서 작성, 부당해고 구제신청 대리인
선임을 지원합니다.
- 사업주를 위해**
소규모 사업장 노무관리 컨설팅,
근로시간제 컨설팅을 지원합니다.
- 노동자와 사업주 모두를 위해**
필수노동법, 휴식 권리,
징계위원 등 노동교육법을 지원합니다.

**신청방법을
알고 싶어요!**

경상남도 또는 경남투자경제진흥원 누리집에서 신청서를 다운로드 받아 작성 후 이메일
또는 전화로 신청 접수 하시면 담당기관에서 확인 후 도민노무사를 매칭시켜드립니다.

이메일 접수 jy08@giba.or.kr
유선 접수 055.230.2823

01
신청 접수

이메일 또는
유선으로
신청 접수

02
담당 매칭

신청자와
담당 도민노무사
매칭

03
노무 지원

신청 한의 후
상담 교육 컨설팅
실시

QR코드 찍고
신청서 대문 받으러 가거



<https://www.giba.or.kr>
지원사업안내 · 신청서류 및 서식자료실

II. 화목 관리 및 보관 방법

□ 화목 관리 권장 방법

- ① 원목(통나무)은 빠른 건조를 위해 1/4이나 1/6 크기로 쪼갬다
- ② 공기가 잘 통하도록 교차로 쌓는다.
 - 주택에서 거리를 두고(화재안전), 받침대를 두어 지면으로부터 띄운다.
- ③ 비나 눈을 맞지 않도록 지붕을 설치하거나 덮는다.
 - 덮개와 화목간 공간이 있어야 한다. 직접 닿아 덮지 않도록 한다.
- ④ 충분한 시간동안 건조해야 한다. 침엽수는 6개월 이상, 활엽수는 12개월 이상 건조해야 한다.

※ 「폐기물관리법」 제8조에 따른 폐가구, 방부목재, 합판, 파티클보드, 섬유판 등 화학물질 또는 이물질로 오염된 폐기물은 지정된 장소 이외에서 소각할 수 없음(가정에서 소각 금지)

통나무(장작) 만들기			
	통나무 사진	쪼개는 사진	교차로 쌓기
지붕 설치			
	덮개 사진	지붕 사진	부적절 예
건조			
	활엽수는 6개월 이상	침엽수는 12개월 이상	젖은 나무 연소시 연기발생

Ⅲ. 화목 난방기 설치·관리 방법

□ 화목난방기 관리 방법

- 사용자는 난방기를 정기적으로 검사하고 유지 보수해야 한다.
- 난방기 작동 중에는 연료투입구, 연통 및 배관부의 기밀성과 공기투입기(팬)의 성능을 확인해야 한다.
- 난방기를 장기간 사용하지 않는 여름철에는 연소실을 청소하여 습기가 응축되지 않게 하여야 한다.

□ 화목난방기 설치기준

- 보일러는 실내에 설치하고, 보일러 설치장소를 지나는 전기배선은 매설하거나 배선관을 사용하여 피복한다.
- 콘크리트 또는 금속 등의 불연 재료로 된 바닥에 고정하여 수평으로 설치한다.
- 가급적 이중연통을 사용한다.
- 연통은 반드시 금속 또는 불연재를 사용하고, 화염이 새지 않도록 틈새 밀봉한다.
- 연통은 보일러 몸통보다 최소 2m이상 높게 연장하여 설치한다.
- 연통의 끝은 천장과 벽면으로부터 0.6m이상 벗어나도록 한다.
- 연기가 나가는 부분은 반드시 수직으로 세워져 있어야 한다.
- 연통이 관통하는 벽면·지붕 등이 가연물일 경우는 금속외의 불연 재료로 최소 0.1m이상 피복한다.
- 수직 연통의 아래쪽에 청소구를 설치한다.
- 목초액 및 결로수 배출을 위해 작은 구멍을 뚫는다.
- 연기의 최종 배출구 연통의 양쪽에 철망(메쉬)을 설치하여 불티의 배출을 차단한다.

IV. 화목난방기 안전관리 방법

□ 화목난방기의 화재 발생 주요 원인

- (보일러 과열) 온도조절 안전장치가 없는 보일러에 한꺼번에 너무 많은 연료 투입시 과열에 의한 복사열에 의해 주변 가연물에 착화
- (가연물 근접 불티) 연료투입구, 연통 또는 굴뚝 끝에서 불티가 비산되어 주변 땃나무, 지붕 등의 가연물에 착화되거나 타고 남은 재가 방치된 상태에서 바람이 불 경우 불티가 날려 주변 가연물에 착화
- (연통 과열) 공기량 부족, 젖은나무 또는 합판 사용 시 불완전 연소되어 그을음(타르)이 과다 발생하여 연통 내부에 쌓인 타르에 불이 붙으면 연통이 1,000℃ 이상 과열되어 주변 가연물에 착화
- (기타 원인) 보일러의 각종 장치 전기배선 합선 또는 기계적 고장 등에 의한 요인으로 착화

□ 안전조치 및 주의사항

- 가연물과 보일러는 2m이상 떨어진 장소에 보관한다.
- 보일러실 인근에 소화기를 설치한다.
- 지정된 연료만 사용한다(젖은나무, 합판, 화학처리된 목재는 그을음의 주원인으로 사용 금지)
- 투입구 개폐 시 화상에 주의한다.
- 연료를 한꺼번에 많이 넣지 않는다.
- 나무연료 투입 후 투입구를 꼭 닫아 준다.
- 연통 청소는 수시로 해야 하며 막대기로 연통을 가볍게 두드려 타르를 털어낸 후 제거한다.

화목 관리 방법

- ① 원목(통나무)은 빠른 건조를 위해 1/4이나 1/6 크기로 쪼갬다
- ② 공기가 잘 통하도록 교차로 쌓는다.
- 주택에서 거리를 두고(화재안전), 받침대를 두어 지면으로부터 띄운다.
- ③ 비나 눈을 맞지 않도록 지붕을 설치하거나 덮는다.
- 덮개와 화목간 공간이 있어야 한다. 직접 닿아 덮지 않도록 한다.
- ④ 충분한 시간동안 건조해야 한다. 침엽수는 6개월 이상, 활엽수는 12개월 이상 건조해야 한다.

화목난방기 관리 방법

- ① 사용자는 난방기를 정기적으로 검사하고 유지 보수해야 한다.
- ② 난방기 작동 중에는 연료투입구, 연통 및 배관부의 기밀성과 공기투입기(팬)의 성능을 확인해야 한다.
- ③ 난방기를 장기간 사용하지 않는 여름철에는 연소실을 청소하여 습기가 응축되지 않게 하여야 한다.



화목난방기의 화재 발생 주요 원인

- ① (보일러 과열) 온도조절 안전장치가 없는 보일러에 한꺼번에 너무 많은 연료 투입시 과열에 의한 복사열에 의해 주변 가연물에 착화
- ② (가연물 근접 불티) 연료투입구, 연통 또는 굴뚝 끝에서 불티가 비산되어 주변 땔나무, 지붕 등의 가연물에 착화되거나 타고 남은 재가 방치된 상태에서 바람이 불 경우 불티가 날려 주변 가연물에 착화
- ③ (연통 과열) 공기량 부족, 젖은나무 또는 합판 사용 시 불완전 연소되어 그을음(타르)이 과다 발생하여 연통 내부에 쌓인 타르에 불이 붙으면 연통이 1,000℃ 이상 과열되어 주변 가연물에 착화
- ④ (기타 원인) 보일러의 각종 장치 전기배선 합선 또는 기계적 고장 등에 의한 요인으로 착화

안전조치 및 주의사항

- ① 가연물과 보일러는 2m이상 떨어진 장소에 보관한다.
- ② 보일러실 인근에 소화기를 설치한다.
- ③ 투입구 개폐 시 화상에 주의한다.
- ④ 연료를 한꺼번에 많이 넣지 않는다.
- ⑤ 나무연료 투입 후 투입구를 꼭 닫아 준다.
- ⑥ 지정된 연료만 사용한다(젖은나무, 합판, 화학처리된 목재는 그을음의 주원인으로 사용 금지)
- ⑦ 연통 청소는 수시로 해야 하며 막대기로 연통을 가볍게 두드려 타르를 털어낸 후 제거한다.

※ 「폐기물관리법」 제8조에 따른 폐가구, 방부목재, 합판, 파티클보드, 섬유판 등 화학물질 또는 이물질로 오염된 폐기물은 절대 소각 금지

산림청은 화목보일러를 목재펠릿보일러로 교체시 보조금을 우선 지원해 드리겠습니다.

산불예방, 숲을 키우는 가장 쉬운 실천입니다.

주민 여러분 안녕하십니까?

산불예방을 위한 안내말씀 드리겠습니다.

최근 강풍과 건조한 날씨가 이어지는 가운데

추운날씨로 인한 잦은 불씨사용으로 산불발생 위험성이 매우 높습니다.

이에 고성군에서는 산불조심기간을 맞이하여

불법소각행위에 대한 단속을 강화하고 있습니다.

우리 모두 다음 사항을 꼭 지켜 산불을 방지하고 귀중한 산림자원을 보호합시다.

- 산림 내에서 취사행위를 하거나 불을 피우지 맙시다.
- 입산통제구역에는 절대 들어가지 마시고, 산림에 담뱃불을 버리지 맙시다.
- 산림이 인접한 곳에서 논밭두렁 및 쓰레기 등을 소각하지 맙시다.
- 또한 어린이 및 노약자의 부주의로 산불을 내는 일이 없도록 지도해 주시기 바랍니다.

산림이나 산림 인접지역에서 불을 피운 경우

산림보호법에 따라 최대 50만원의 과태료가 발생합니다.

고성군의 푸른 보금자리를 산불로부터 지키기 위하여

여러분의 각별한 주의가 필요한 때입니다.

또한 산불발견 시에는 즉시 녹지공원과,

읍·면사무소 및 119에 신고하여 주실 것을 당부 드립니다.

감사합니다.

