



이용안내

🕒 09:00~18:00
 ※ 휴관일 : 1월 1일, 설날 및 추석당일, 월요일(다만 월요일이 공휴일인 경우 그 다음 날)

관람료

무료

시설이용료

강 당 09:00~14:00, 14:00~18:00 각 20,000원
 교육실 09:00~18:00 20,000원

📍 경남 고성군 대가면 대가로 370
 ☎ 055.672.7988 📠 문화관광과 055.670.2203

건축물 현황

- 위 치 경남 고성군 대가면 대가로 370
- 연 면 적 449.38㎡ (전시실 67.09㎡ 북카페 102.96㎡ 강당 79.2㎡ 교육실 39.6㎡ 기타 160.53㎡)
- 준 공 2021. 1. 18.
- 설 계 (주)이로재종합건축사사무소 (대표 승효상)
- 시 공 (주)세움건축 (대표 김철기)
- 동상제작 임옥상미술연구소 (대표 임옥상)
- 수 상 2021년 한국건축문화대상

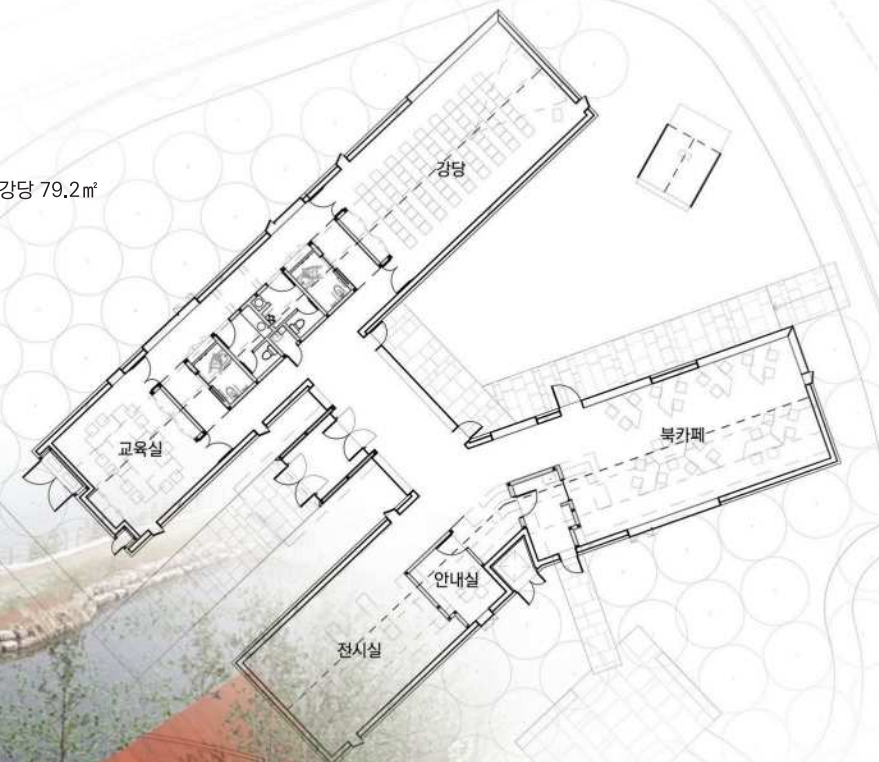

부속시설
 제정구 생가 : 대가면 척정길 189-91 (센터에서 4.2km)
 제정구 묘소 : 대가면 척정리 1235 (센터에서 4.4km)

A Small Grove for
 'Greater Freedom from Not Owning'
 가 짐 없 는 큰 자 유

제정구

커뮤니티센터

Je Jung Gu
 Community Center



가짐없는 큰 자유를 위한 작은 숲 제정구 커뮤니티센터

제정구 선생은 고성출신으로 도시민민의 생존권과 인권보호를 위해 일생을 헌신한 인권운동가로 가짐보다 비우고 나누는 삶을 여러 사람과 더불어 사는 공동체적 삶을 실천하다 병으로 이른 나이에 세상을 떠났다. 선생은 우리 모두의 내면에 흐르는 존엄성에 대해 누구보다 깊이 관심을 가지셨으며, 그런 분을 기억하는 집이라면, 보다 근본적 건축이어야 한다고 여겨, 가장 단순한 건축의 형태인 박공지붕의 집을 먼저 그렸다.

또한 선생은 늘 연대하신 분이어서 단독의 건물 보다는 두 채가 더 합당하다고 여겼고, 따라서 단순한 집 두 채를 나란히 놓게 된다. 그러면 그 두 채 사이로 보이는 대가저수지의 풍경은 전에 보이던 풍경보다 더욱 아름답게 보인다. 두 채는 강당과 교육실, 전시실 그리고 북카페로 구성된 단층의 건물이며, 이 두 채 사이의 마당에는 사람들을 늘 환대하신 선생의 정자를 두어 모든 이들이 선생과 같이 있도록 하였다. 또한 입구 마당 가까이 목상을 위한 탑을 지어 선생이 늘 기원하던 바른 세상을 향한 염원을 기린다. 그렇게 하면 단순한 건물 하나가 아니라 작지만 몇 채가 어우러진 작은 마을이 되어 그 사이에 조성된 외부공간들과 함께 다양함을 더할 것이다.

건물의 재료는 내후성강판으로 5년 동안만 녹이 슬고 그 이후에는 녹슨 피막이 내부의 철을 영구적으로 보호한다. 자연이 관리하니 유지관리를 위한 비용도 들지 않지만, 그보다는 적어도 5년의 시간을 지나면서 피막의 색이 변하는 과정이 마치 시간을 기록하는 듯 변하며 건축이 살아 있는 생명체처럼 느껴지게 된다. 그리고 결국 암적색으로 변한 표면은 기억의 장치로 남는다.

먼저 조성된 테마공원이 나무가 부족한 상황이어서 먼저 숲을 조성하는게 긴요해 보였다. 이 지역에서 비교적 빨리 자라는 백합나무 100여그루를 심어 작은 숲을 이루게 하면 건물이 살아 변하면서 점차 이 곳을 울창한 숲으로 성장할 것으로 판단되었다. 그래서 제정구선생의 집이 아니라 제정구선생의 숲을 설계했다고 해도 된다.

또한 이 숲 속에 선생의 일상을 만나기 위해 미술가 임옥상 선생에게 부탁하여 일상의 모습으로 빚어진 동상을 설치했다. 어떤 동상은 방문객을 환대하는 모습으로 서 있고 어떤 것은 깊은 사색의 모습으로 혹은 기도하는 모습 등으로 곳곳에서 선생을 만나게 된다.

이 프로젝트는 작은 규모이지만 '가짐없는 큰 자유'를 실천하신 선생의 말처럼 물질에 사로 잡혀 현대를 사는 우리들에게 우리의 내면에 흐르는 존엄성을 다시 듣게 하여 새로운 삶을 시작하도록 권유하는 시설이 되길 원하며 지어졌다.



제정구 선생 연보 (1944 - 1999)

- 1944 고성군 대가면 척정리 자실 마을에서 출생
- 1956 대흥초등학교 졸업
- 1959 고성중학교 졸업
- 1962 진주고등학교 졸업
- 1966 서울대학교 정치학과 입학
- 1972 청계천 판자촌에서 도시빈민운동 시작
- 1973 평생의 동지인 정일우 신부와 빈민운동 시작
- 1976 향린교회에서 신명자와 결혼



1972년 당시의 청계천



고교시절 형제들과 함께(1960년대 초반)



향린교회에서 결혼식(1976년)

- 1977 경기도 시흥군 신천리에 복음자리 마을 건설
- 1978 복음신용협동조합 설립, 초대 이사장
- 1979 시흥동, 당산동 철거민 이주사업으로 한독주택 건설
- 1985 목동 철거민 이주사업으로 목화마을 건설
- 천주교도시빈민사목협의회(현 천주교도시빈민회) 창립, 초대 회장
- 천주교빈민문제연구소(현 한국도시연구소) 개소, 초대 소장
- 1986 정일우 신부와 함께 막사이사이상 수상



양평동 판자촌 시절 김수환 추기경과 함께 (1960년대 중반)



복음자리 마을 건설 현장에서 주민들과 함께 (1977년)

- 1987 민주헌법쟁취 국민운동본부 공동대표
- 1988 민주주거쟁취 아시아연합(ACHR) 결성
- 1989 아시아 도시빈민대회 서울 개최
- 1991 천주교정의구현전국연합 사무총장
- 1992 제14대 국회의원(경기도 시흥·군포 선거구)
- 1996 제15대 국회의원(경기도 시흥 선거구)
- 사회복지법인 복음자리 설립, 초대 이사장
- 1997 『신부와 벽돌공』 출판
- 1999 2월 9일 별세
- 2월 11일 국민훈장모란장 추서



6월 항쟁의 열기 속에서 (1987년)



빈민의 주거권 실현을 위한 집회 현장에서 (1990년대)



참고영상
https://www.youtube.com/watch?v=UJQUQb_qs

건축물 내부

전시실



교육실



강당



북카페

